

**/// PARKSIDE®**



## **Cordless Multi-Tool    PAMFW 20-Li C3**

**(GB) (CY)**

### **Cordless Multi-Tool**

Translation of the original instructions

**(RS)**

### **Aku višenamenski alat**

Prevod originalnog uputstva

**(BG)**

### **Акумулаторен многофункционален инструмент**

Превод на оригиналната инструкция

**(DE) (AT) (CH)**

### **Akku-Multifunktionswerkzeug**

Originalbetriebsanleitung

**(HR)**

### **Aku višenamjenski alat**

Prijevod originalnih uputa

**(RO)**

### **Unealtă multifuncțională cu acumulator**

Traducere a instrucțiunilor originale

**(GR) (CY)**

### **Επαναφορτιζόμενο πολυεργαλείο**

Μετάφραση του πρωτοτύπου των οδηγιών χρήσης

**IAN 479360\_2410**





GB CY

Before reading, unfold the page containing the illustrations and familiarise yourself with all functions of the device.

HR

Prije nego što pročitate tekst, otvorite stranicu sa slikama i upoznajte se na osnovu toga sa svim funkcijama uređaja.

RS

Pre čitanja rasklopite stranu sa uređajima i u sledećem koraku upoznajte se sa svim funkcijama uređaja.

RO

Înainte de a citi instrucțiunile, priviți imaginile și familiarizați-vă cu toate funcțiile aparatului.

BG

Преди да прочетете отворете страницата с фигурите и след това се запознайте с всички функции на уреда.

GR CY

Πριν ξεκινήσετε την ανάγνωση, ανοίξτε τη σελίδα με τις εικόνες και εξοικειωθείτε με όλες τις λειτουργίες της συσκευής.

DE AT CH

Klappen Sie vor dem Lesen die Seite mit den Abbildungen aus und machen Sie sich anschließen mit allen Funktionen des Gerätes vertraut.

GB/CY	Translation of the original instructions	Page	4
HR	Prijevod originalnih uputa	Stranica	17
RS	Prevod originalnog uputstva	Stranica	29
RO	Traducere a instrucțiunilor originale	Pagina	43
BG	Превод на оригиналната инструкция	Страница	57
GR/CY	Μετάφραση του πρωτοτύπου των οδηγιών χρήσης	Σελίδα	73
DE/AT/CH	Originalbetriebsanleitung	Seite	88

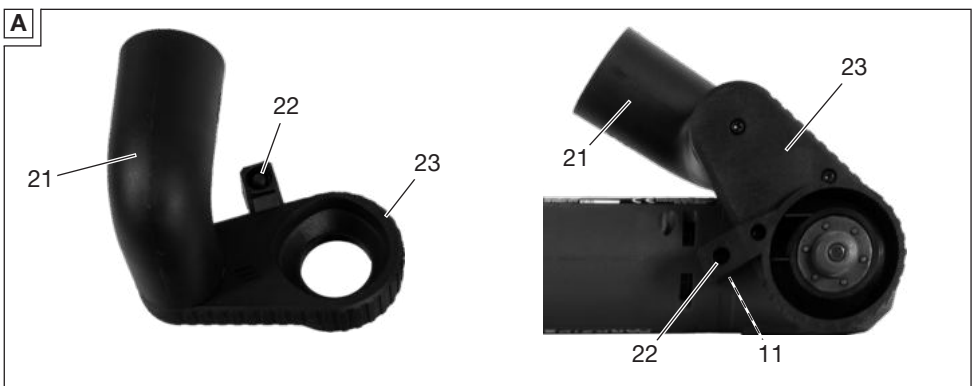
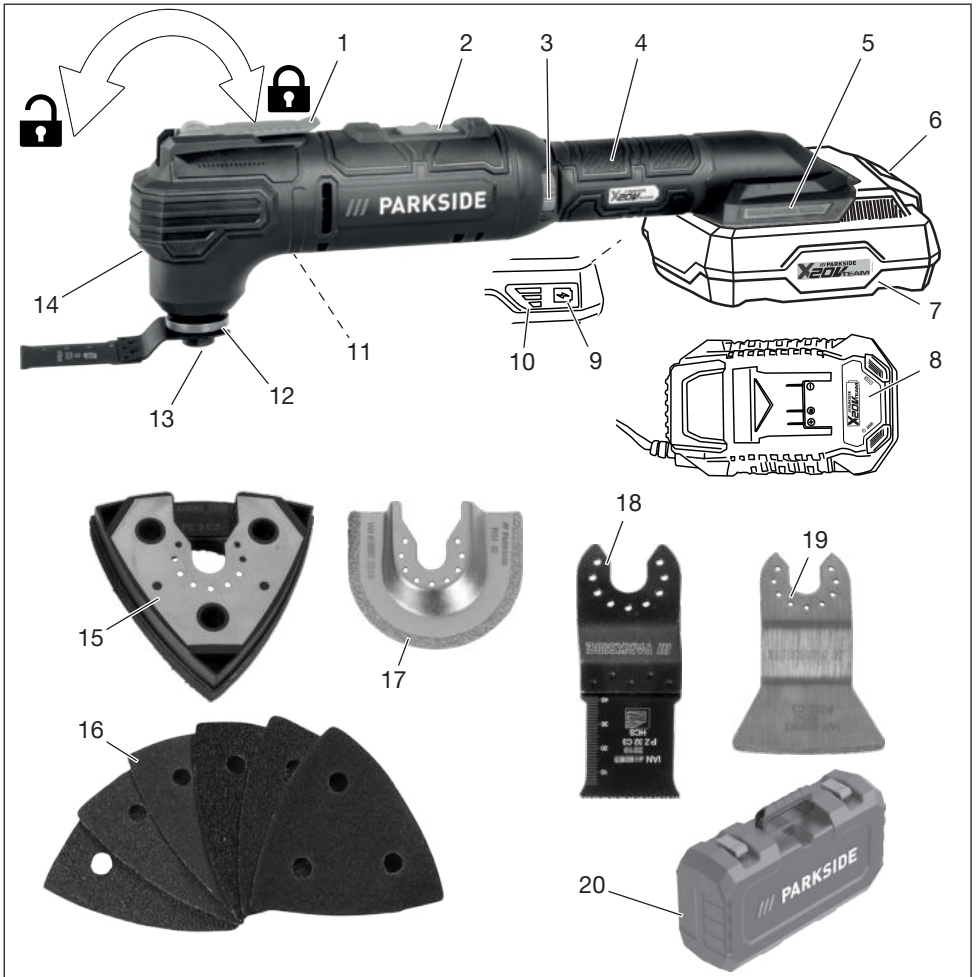

## Table of Contents

<b>Introduction.....</b>	<b>4</b>
Proper use.....	4
Scope of delivery/accessories.....	4
Overview.....	5
Description of functions.....	5
Technical data.....	5
<b>Safety information.....</b>	<b>6</b>
Meaning of the safety information.....	6
Pictograms and symbols.....	6
General Power Tool Safety	
Warnings.....	6
Additional safety instructions.....	8
Residual risks.....	9
<b>Preparation.....</b>	<b>9</b>
Control elements.....	9
Supplied attachment tools.....	10
Attaching and removing the attachment tool.....	10
Connecting dust extraction.....	10
Replacing the sanding sheet.....	11
Checking the battery charge level.....	11
Charging the battery.....	11
<b>Operation.....</b>	<b>11</b>
Working instructions.....	11
Inserting and removing the battery.....	12
Switching on and off.....	12
<b>Transport.....</b>	<b>12</b>
<b>Cleaning, maintenance and storage.....</b>	<b>12</b>
Cleaning.....	12
Maintenance.....	12
Storage.....	12
<b>Troubleshooting.....</b>	<b>13</b>
<b>Disposal/environmental protection.....</b>	<b>13</b>
Disposal instructions for rechargeable batteries.....	13
<b>Service.....</b>	<b>13</b>
Guarantee.....	13
Repair service.....	14
Service Centre.....	15
Importer.....	15
<b>Spare parts and accessories.....</b>	<b>15</b>
<b>Translation of the original EU declaration of conformity.....</b>	<b>16</b>
<b>Exploded view.....</b>	<b>105</b>

## Introduction

Congratulations on purchasing your new cordless multi-tool (hereafter referred to as device or power tool).

You have chosen a high-quality device. This device was quality-tested and subjected to a final inspection during production, therefore ensuring proper functioning of your device.



The instruction manual forms part of this device. It contains important information on safety, use and disposal. Read the instruction manual carefully. Familiarise yourself with the controls and how to use the device correctly. Use the device only as described and for the stated fields of application. Store the instruction manual carefully and ensure that all documents are handed over in the event that the device is passed on to another user.

### Proper use

This device is only intended for the following uses:

- Sawing and cutting wood materials, plastic, plaster, non-ferrous metals and fastening elements (e.g. nails, staples)
- Dry sanding of wood, metal or paint

Only operate in dry areas.

Any other use that is not expressly permitted in this instruction manual may pose a serious hazard to the user and result in damage to the device. The operator or user of the machine is responsible for any accidents or personal injury and/or material damage to third parties or their property. The machine is intended to be used by do-it-yourselfers. It was not designed for heavy commercial use. The warranty is void in the case of commercial use. The manufacturer is not liable for damage caused by improper use or incorrect operation.

The device is part of the **X 20 V TEAM** series and can be operated with batteries of the **X 20 V TEAM** series. Batteries of the **X 20 V TEAM** series may only be charged using chargers of the **X 20 V TEAM** series.

### Scope of delivery/accessories

Unpack the device and check that everything is present.

Dispose of the packaging material properly.

- Cordless Multi-Tool

- Delta sanding plate
- Diamond saw blade
- HCS plunge saw blade
- Scraper blade
- 6 Sanding sheets (3 × wood – grit 60/80/120, 3 × metal – grit 60/80/120)
- Adapter for external dust extraction
- Storage case
- Translation of the original instructions

**The rechargeable battery and charger are not included in delivery.**

## Overview

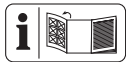

The illustrations for the device can be found on the front fold-out page.

- 1 Clamping lever
  - 2 On/Off switch
  - 3 Rotary wheel
  - 4 Handle (Insulated gripping surface)
  - 5 Battery holder
  - 6 Battery release
  - 7 Battery
  - 8 Charger
  - 9 Button (Charge level indicator)
  - 10 Charge level indicator
  - 11 Thread
  - 12 Tool holder
  - 13 Clamping nut
  - 14 LED work light
  - 15 Delta sanding plate
  - 16 Sanding sheet
  - 17 Diamond saw blade
  - 18 HCS plunge saw blade
  - 19 Scraper blade
  - 20 Storage case
- Fig. A**
- 21 Angle adapter
  - 22 Phillips screw
  - 23 Adapter for dust extraction

## Description of functions

The oscillating drive causes the insert tool to swing back and forth very quickly. This enables precise work in the tightest of spaces.

Please refer to the descriptions below for information on how the operating elements work.

## Technical data

**Cordless Multi-Tool ..... PAMFW 20-Li C3**

Rated voltage  $U$  ..... 20 V  $\equiv$

Weight with battery (20 V, 2 Ah) .....  $\approx 1.3$  kg

Oscillation speed  $n$  ..... 5000–20000  $\text{min}^{-1}$

Oscillation angle ..... 3.2°

Battery ..... Li-Ion

Temperature .....  $\leq 50$  °C

– Charging ..... 4–40 °C

– Operation ..... –20–50 °C

– Storage ..... 0–45 °C

PARKSIDE Performance Smart battery

Smart PAPS 204 A1/Smart PAPS 208 A1/Smart PAPS 2012 A1

– frequency band ..... 2400–2483.5 MHz

– transmitted power .....  $\leq 20$  dBm

## Sound and vibration

**⚠ CAUTION!** Hearing damage! Wear ear protection.

### Sanding

Sound pressure level ( $L_{pA}$ ) ..... 83.1 dB;  $K_{pA}=3$  dB

Sound power level ( $L_{WA}$ ) 91.1 dB;  $K_{WA}=3$  dB

Vibration ( $a_h$ ) (under load) ..... 3.490  $\text{m/s}^2$ ;  $K=1.5$   $\text{m/s}^2$

### Cutting-off

Sound pressure level ( $L_{pA}$ ) ..... 84.1 dB;  $K_{pA}=3$  dB

Sound power level ( $L_{WA}$ ) 92.1 dB;  $K_{WA}=3$  dB

Vibration ( $a_h$ ) (under no load) ..... 5.443  $\text{m/s}^2$ ;  $K=1.5$   $\text{m/s}^2$

Levels of noise and vibration were determined according to the standards and regulations in the declaration of conformity.

The specified total vibration value and the stated noise emission value have been measured according to a standardised test method and can be used to compare one power tool with another. The specified total vibration value and the stated specified noise emission value can also be used for a provisional assessment of the load.

**⚠ WARNING!** The vibration and noise emissions may deviate from the specified values

during actual use of the power tool, depending on how the power tool is being used. Try to keep the exposure to vibrations as low as possible. An example of a measure to reduce vibration exposure is limiting the working hours. All parts of the operating cycle have to be considered while doing so (for example, times when the power tool is switched off and times when it is switched on but running without any load).

### X 20 V TEAM

The device is part of the **X 20 V TEAM** series and can be operated with batteries of the **X 20 V TEAM** series. Batteries of the **X 20 V TEAM** series may only be charged using chargers of the **X 20 V TEAM** series. We recommend that you operate this appliance with the following batteries only: PAP 20 B1, PAP 20 B3, Smart PAPS 204 A1, Smart PAPS 208 A1, Smart PAPS 2012 A1. We recommend charging these batteries with the following chargers: PLG 20 A3, PLG 20 A4, PLG 20 C1, PLG 20 C2, PLG 20 C3, PLG 201 A1, PDSLГ 20 A1, PDSLГ 20 B1, PDSLГ 20 B2, Smart PLGS 2012 A1. Rechargeable battery and charger technical data: See separate manual.

## Safety information

This section deals with the basic safety instructions for using the device.

**⚠ WARNING!** Injury and property damage due to improper handling of battery. Observe the safety information and notes on charging and proper use as shown in the instruction manual for your battery and charger from the series **X 20 V TEAM**. A detailed description of the charging process and further information can be found in these separate operating instructions.

### Meaning of the safety information

**⚠ DANGER!** If you do not observe this safety instruction, an accident will occur. The result of which is severe bodily injury or death.

**⚠ WARNING!** If you do not observe this safety instruction, an accident may occur. The result of which is likely severe bodily injury or death.

**⚠ CAUTION!** If you do not observe this safety instruction, an accident will occur. The result of which is likely minor or moderate bodily injury.

**NOTICE!** If you do not observe this safety instruction, an accident will occur. The result of which is possible damage to property.

## Pictograms and symbols

### Symbols on the device



The device is part of the **X 20 V TEAM** series and can be operated with batteries of the **X 20 V TEAM** series. Batteries of the **X 20 V TEAM** series may only be charged using chargers of the **X 20 V TEAM** series.



Read the instruction manual



Waste electrical and electronic equipment (WEEE) must not be disposed of with domestic waste.

### Symbols on the accessories



wood



metal

### Symbols used in the instruction manual



Attention!

## General Power Tool Safety Warnings

**⚠ WARNING!** Read all safety warnings, instructions, illustrations and specifications provided with this power tool. Failure to follow all instructions listed below may result in electric shock, fire and/or serious injury. **Save all warnings and instructions for future reference.**

The term “power tool” in the warnings refers to your mains-operated (corded) power tool or battery-operated (cordless) power tool.

1. **WORK AREA SAFETY**
  - a) **Keep work area clean and well lit.** Cluttered or dark areas invite accidents.
  - b) **Do not operate power tools in explosive atmospheres, such as in the presence of flammable liquids, gases or**

- dust.** Power tools create sparks which may ignite the dust or fumes.
- c) **Keep children and bystanders away while operating a power tool.** Distractions can cause you to lose control.
2. **ELECTRICAL SAFETY**
    - a) **Power tool plugs must match the outlet. Never modify the plug in any way. Do not use any adapter plugs with earthed (grounded) power tools.** Unmodified plugs and matching outlets will reduce risk of electric shock.
    - b) **Avoid body contact with earthed or grounded surfaces, such as pipes, radiators, ranges and refrigerators.** There is an increased risk of electric shock if your body is earthed or grounded.
    - c) **Do not expose power tools to rain or wet conditions.** Water entering a power tool will increase the risk of electric shock.
    - d) **Do not abuse the cord. Never use the cord for carrying, pulling or unplugging the power tool. Keep cord away from heat, oil, sharp edges or moving parts.** Damaged or entangled cords increase the risk of electric shock.
    - e) **When operating a power tool outdoors, use an extension cord suitable for outdoor use.** Use of a cord suitable for outdoor use reduces the risk of electric shock.
    - f) **If operating a power tool in a damp location is unavoidable, use a residual current device (RCD) protected supply.** Use of an RCD reduces the risk of electric shock.
  3. **PERSONAL SAFETY**
    - a) **Stay alert, watch what you are doing and use common sense when operating a power tool. Do not use a power tool while you are tired or under the influence of drugs, alcohol or medication.** A moment of inattention while operating power tools may result in serious personal injury.
    - b) **Use personal protective equipment. Always wear eye protection.** Protective equipment such as a dust mask, non-skid safety shoes, hard hat or hearing protection used for appropriate conditions will reduce personal injuries.
    - c) **Prevent unintentional starting. Ensure the switch is in the off-position before connecting to power source and/or battery pack, picking up or carrying the tool.** Carrying power tools with your finger on the switch or energising power tools that have the switch on invites accidents.
    - d) **Remove any adjusting key or wrench before turning the power tool on.** A wrench or a key left attached to a rotating part of the power tool may result in personal injury.
    - e) **Do not overreach. Keep proper footing and balance at all times.** This enables better control of the power tool in unexpected situations.
    - f) **Dress properly. Do not wear loose clothing or jewellery. Keep your hair and clothing away from moving parts.** Loose clothes, jewellery or long hair can be caught in moving parts.
    - g) **If devices are provided for the connection of dust extraction and collection facilities, ensure these are connected and properly used.** Use of dust collection can reduce dust-related hazards.
    - h) **Do not let familiarity gained from frequent use of tools allow you to become complacent and ignore tool safety principles.** A careless action can cause severe injury within a fraction of a second.
  4. **POWER TOOL USE AND CARE**
    - a) **Do not force the power tool. Use the correct power tool for your application.** The correct power tool will do the job better and safer at the rate for which it was designed.
    - b) **Do not use the power tool if the switch does not turn it on and off.** Any power tool that cannot be controlled with the switch is dangerous and must be repaired.
    - c) **Disconnect the plug from the power source and/or remove the battery pack, if detachable, from the power tool before making any adjustments, changing accessories, or storing power tools.** Such preventive safety measures reduce the risk of starting the power tool accidentally.

- d) **Store idle power tools out of the reach of children and do not allow persons unfamiliar with the power tool or these instructions to operate the power tool.** Power tools are dangerous in the hands of untrained users.
- e) **Maintain power tools and accessories. Check for misalignment or binding of moving parts, breakage of parts and any other condition that may affect the power tool's operation. If damaged, have the power tool repaired before use.** Many accidents are caused by poorly maintained power tools.
- f) **Keep cutting tools sharp and clean.** Properly maintained cutting tools with sharp cutting edges are less likely to bind and are easier to control.
- g) **Use the power tool, accessories and tool bits etc. in accordance with these instructions, taking into account the working conditions and the work to be performed.** Use of the power tool for operations different from those intended could result in a hazardous situation.
- h) **Keep handles and grasping surfaces dry, clean and free from oil and grease.** Slippery handles and grasping surfaces do not allow for safe handling and control of the tool in unexpected situations.
5. **BATTERY TOOL USE AND CARE**
- a) **Recharge only with the charger specified by the manufacturer.** A charger that is suitable for one type of battery pack may create a risk of fire when used with another battery pack.
- b) **Use power tools only with specifically designated battery packs.** Use of any other battery packs may create a risk of injury and fire.
- c) **When battery pack is not in use, keep it away from other metal objects, like paper clips, coins, keys, nails, screws or other small metal objects, that can make a connection from one terminal to another.** Shorting the battery terminals together may cause burns or a fire.
- d) **Under abusive conditions, liquid may be ejected from the battery; avoid contact. If contact accidentally occurs, flush with water. If liquid contacts eyes, additionally seek medical help.** Liquid ejected from the battery may cause irritation or burns.
- e) **Do not use a battery pack or tool that is damaged or modified.** Damaged or modified batteries may exhibit unpredictable behaviour resulting in fire, explosion or risk of injury.
- f) **Do not expose a battery pack or tool to fire or excessive temperature.** Exposure to fire or temperature above 130 °C may cause explosion.
- g) **Follow all charging instructions and do not charge the battery pack or tool outside the temperature range specified in the instructions.** Charging improperly or at temperatures outside the specified range may damage the battery and increase the risk of fire.
6. **SERVICE**
- a) **Have your power tool serviced by a qualified repair person using only identical replacement parts.** This will ensure that the safety of the power tool is maintained.
- b) **Never service damaged battery packs.** Service of battery packs should only be performed by the manufacturer or authorized service providers.

### Additional safety instructions

- ⚠ WARNING!** Danger to health! The device is not suitable for sanding materials containing lead and asbestos.
- ⚠ WARNING!** Sanding may produce harmful dusts (e.g. metals or some types of wood) that may be hazardous to the operator or nearby persons. Make sure that the workplace is well ventilated. Always wear safety goggles, safety gloves and respiratory protection.
- **Hold the power tool by insulated gripping surfaces, when performing an operation where the cutting accessory may contact hidden wiring.** Cutting accessories contacting a “live” wire may make exposed metal parts of the power tool “live” and could give the operator an electric shock.
  - **Use clamps or another practical way to secure and support the workpiece to a stable platform.** Holding the workpiece by your hand or against the body leaves it unstable and may lead to loss of control.

- **Only use the power tool for dry sanding. Do not scrape moist materials.** Penetration of water into the electrical device increases the risk of electric shock.
- **Avoid overheating the sanded object and the sander itself.** Possible fire hazard.
- **The workpiece gets hot during sanding. Do not touch the machined area, allow it to cool down.** There is a risk of burns. Do not use coolants or the like.
- **Always empty the dust container before work breaks.** Sanding dust in the dust sack, micro filter, paper sack (or in the filter sack or extraction system filter) can self-ignite under unfavourable conditions such as flying sparks caused by sanding metals. Particular hazards are caused if the sanding dust is mixed with paint, polyurethane residues or other chemical substances, or if the sanded object is hot after long working periods.
- **Always wait until the power tool has come to a complete stop before placing it down.** The application tool can jam and cause you to lose control of the power tool.
- **Use suitable detectors to determine if there are hidden supply lines or contact the local utility company for assistance.** Contact with electric cables can cause fire and electric shock. Damaging gas lines can lead to explosion. Breaking water pipes causes property damage.
- **Only use accessories recommended by PARKSIDE.** Unsuitable accessories may cause electric shock or fire.

### Residual risks

There will always be residual risks even if you operate this device according to the instructions. The following hazards may occur in

connection with the type and design of this device:

- Eye damage if no suitable eye protection is worn.
- Lung damage if suitable respiratory protection is not worn.
- Hearing damage if suitable ear protection is not worn.
- Health injuries resulting from the effect of hand/arm vibration in the event that the tool is used over a longer period of time or is not used and maintained properly.
- Abrasions
- Cutting injuries

**⚠ WARNING!** Danger due to electromagnetic field generated while the tool is in operation. Under certain circumstances, this field may negatively affect active or passive medical implants. In order to reduce the danger of serious or fatal injuries, we recommend that individuals who wear medical implants should consult their doctor and the manufacturer of the implant before operating the tool.

## Preparation

**⚠ WARNING!** Risk of injury due to unintentional start-up. Only insert the battery into the device once the device is fully prepared for use.

### Control elements

Familiarise yourself with the operating elements before using the device for the first time.

- **On/Off switch (2)**
  - Switching on: Push forward, the on/off switch locks in place
  - Switching off: Push backward
- **Rotary wheel (3)**
  - Set the oscillation rate in 6 increments.
  - The required oscillation rate depends on the material and the working conditions and can be determined by practical testing.

## Supplied attachment tools

Attachment tool	Materials	Application
HCS plunge cut saw blade 32 mm	Wood, plastic, plaster and other soft materials	<ul style="list-style-type: none"> <li>• Cut-off and plunge cuts</li> <li>• Sawing on edges and hard-to-reach areas</li> </ul> Example: Sawing recesses on lightweight walls
Diamond saw blade	Tile adhesive, tile joints	<ul style="list-style-type: none"> <li>• Removal of material residues</li> </ul> Example: Tile adhesive when replacing damaged tiles <ul style="list-style-type: none"> <li>• Milling out grout on wall and floor tiles</li> </ul>
Scraper blade	Mortar/concrete residues, tile/carpet adhesive, paint/silicone residues	<ul style="list-style-type: none"> <li>• Removal of material residues, for example carpet adhesive residues on the floor</li> </ul>
Sanding plate	Wood and metal (sanding sheets included)	<ul style="list-style-type: none"> <li>• Sanding on edges and hard-to-reach areas</li> </ul>

### Attaching and removing the attachment tool

#### Notes

- It is not necessary to remove the clamping nut for the supplied attachment tools.
- Make sure that the tool holder fits when using third-party attachment tools.
- Wear hand protection when attaching and removing cutting tools.

#### Procedure

1. Fold the clamping lever ( 1 ) 180° forwards.
2. Only attachment tool with closed end: Remove the clamping nut ( 13 ).
3. Remove the attachment tool.
4. Place an attachment tool on the tool holder ( 12 ). The pins in the tool holder fit into the holes in the attachment tool. If the attachment tool has an inscription, the inscription faces up.  
You can rotate the attachment tool into a position that is convenient for the work.
5. Only attachment tool with closed end: Fit the clamping nut ( 13 ). Do not tighten the clamping nut.
6. Fold the clamping lever ( 1 ) backwards.
7. Check the attachment tool for tight fit. Attachment tools that are incorrectly fastened or not securely fastened can come loose during operation and injure you.

If the attachment tool is not tight, open the clamping lever ( 1 ), tighten the clamping nut a little, and close the clamping lever.

### Connecting dust extraction

#### Notes

- Always connect a dust extractor when sanding with the delta sanding plate (15). The dust extractor is not suitable for use with other attachment tools.
- Ensure that the dust extraction system is suitable, e.g. workshop vacuum cleaner. Normal household vacuum cleaners are not suitable for vacuuming sanding material. This information can be found in the operating instructions of the external device.

#### Tools required

- Phillips screwdriver  PH2

#### Connecting the dust extraction (Fig. A)

1. Disassemble the attachment tool.
2. Slide the adaptor for external dust extraction (23) over the tool holder (12).
3. Attach the adaptor for external dust extraction (23) using a the Phillips screw (22) to the thread (11) on the underside of the housing.
4. Fit the angle adapter (21).  
The angle adapter can be rotated by 180°.

5. Connect the external suction hose to the angle adapter (21).
6. Mount the delta sanding plate (15).

**Removing the dust extraction (Fig. A)**

1. Remove the delta sanding plate (15).
2. Remove the external suction hose and the angle adapter (21).
3. Loosen the screw (22) of the adapter for external dust extraction (23).
4. Remove the adaptor for external dust extraction (23).

**Replacing the sanding sheet**

**Notes**

- The Delta sanding plate is provided with a Velcro fabric. This allows you to attach sanding sheets easily and safely.
- Only use sanding sheets that match the size and shape of the Delta sanding plate.
- Before you put on a sanding sheet: Clean the Delta sanding plate, especially the Velcro fabric. Use a vacuum cleaner for this purpose, for example.

**Attaching the sanding sheet**

1. Place the sanding sheet on the Delta sanding plate (15) and press the sanding sheet firmly.
2. Check the following: Holes in the sanding sheet and suction holes in the Delta sanding plate match. Otherwise, the dust extraction system will not work.

**Removing the sanding sheet**

1. Pull off the sanding sheet (16).
2. Clean the Delta sanding plate (15), especially the Velcro fabric.

**Checking the battery charge level**

LEDs	Meaning
------	---------

red, orange, green	Battery charged
red, orange	Battery partially charged
red	Battery needs to be charged

1. Press the button (9) next to the charge level indicator button (10) on the battery (7).  
The LEDs of the charge level indicator show how much charge remains in the battery.

2. Charge the battery (7) when only the red LED on the charge level indicator (10) is illuminated.

**Charging the battery**

See also the charger instruction manual.

**Notes**

- If warm, allow the battery to cool before charging.
- Do not expose the battery to direct sunlight for long periods and do not place it on a radiator (max. 50°C).

**Charging the battery**

1. Remove the battery (7) from the device.
2. Push the battery (7) into the charging slot of the battery charger (8).
3. Connect the battery charger (8) to a power outlet.
4. After charging, disconnect the battery charger (8) from the mains.
5. Pull the battery (7) out of the battery charger (8).

**Control LEDs on the charger (8):**

green	red	Meaning
lights up	—	<ul style="list-style-type: none"> <li>• Battery is fully charged</li> <li>• stand-by (No battery inserted)</li> </ul>
—	lights up	Battery is charging
—	flashes	Battery is overheated
flashes	flashes	Battery is defective

**Operation**

**Working instructions**

**Sanding**

- Only work with sanding sheets in perfect condition to achieve good sanding results.
- Work with low and even pressure and even forward pressure. This protects the appliance and the sanding sheet.
- Do not use the same sanding sheet to sand different materials (e.g. metal and then wood).

**Sawing and cutting**

- Only use undamaged saw blades in perfect condition. Bent, blurred or otherwise damaged saw blades can break.

- When sawing lightweight materials, observe the legal regulations and recommendations of the material manufacturers.
- Only soft materials such as softwood, plasterboard or similar may be processed using the plunge sawing method!

## Inserting and removing the battery

**▲ WARNING!** Risk of injury due to unintentional start-up. Only insert the battery into the device once the device is fully prepared for use.

**NOTICE!** Risk of damage! An incorrect battery can damage the device and battery.

### Inserting the battery

1. Push the battery (7) along the guide into the battery holder (5).  
You will hear the battery click into place.

### Removing the battery

1. Press and hold the battery release (6) on the battery (7).
2. Pull the battery out of the battery holder (5).

## Switching on and off

### Switching on

1. Use the rotary wheel (3) to select an oscillation rate level (1 ... 6).  
The required oscillation rate depends on the material and the working conditions and can be determined by practical testing.
2. Move the On/Off switch (2) forward to the "I" (ON) position.
3. Wait until the device has reached full oscillation rate.
4. Guide the attachment tool against the workpiece.

### Switching off

1. Remove the attachment tool from the workpiece.
2. Move the On/Off switch (2) back to the "O" (OFF) position.
3. Wait until the power tool has stopped before placing it down.
4. Remove the rechargeable battery from the device if you are leaving the device unattended or if you have finished working.

## Transport

### Notes

- Turn off the device.
- Make sure that all moving parts have come to a complete stop.
- Remove the rechargeable battery.
- Remove the attachment tool.
- Always carry the device by the handle (4).

## Cleaning, maintenance and storage

**▲ WARNING!** Risk of injury due to unintentional start-up. Protect yourself when performing maintenance or cleaning work. Switch off the device and remove the battery (7).

You should have any repair and maintenance work that is not described in these instructions carried out by our Service Centre. Only use original replacement parts.

### Cleaning

**▲ WARNING!** Electric shock! Never spray down the device with water.

**NOTICE!** Risk of damage. Chemical substances may attack the plastic parts of the machine. Do not use any cleaning agents or solvents.

- Keep the ventilation slits, motor housing and handles of the machine clean. Use a damp cloth or brush to do this.
- Clean the sanding sheet with a vacuum cleaner or knock it out.

### Maintenance

The device is maintenance free.

### Storage

Always store the device and accessories:

- clean
- dry
- protected against dust
- In the case provided (20)
- out of the reach of children

Devices with battery:

- The storage temperature for the battery and device is between 0 °C and 45 °C. Avoid extreme cold or heat during storage to ensure the battery output is not adversely affected.

- Remove the battery from the device before storage over a longer period (see

separate operating instructions for battery and charger).

## Troubleshooting

The following table will assist you in fixing faults:

Problem	Possible cause	Error correction
Device does not start	Rechargeable battery (7) not inserted	<i>Inserting the battery, p. 12</i>
	On/Off switch (2) is broken	Contact the service centre.
	Rechargeable battery (7) discharged	Charge the battery (see the separate operating instructions for the rechargeable battery and charger)
	Defective motor	Contact the service centre.
Device works with interruptions	Internal loose contact	Contact the service centre.
	On/Off switch (2) is broken	Contact the service centre.

## Disposal/environmental protection

Remove the battery from the device and recycle the device, battery, accessories and packaging in an environmentally-friendly manner.



Waste electrical and electronic equipment (WEEE) must not be disposed of with domestic waste.

The symbol of the crossed-out wheeled bin means that this product must not be disposed of as unsorted municipal waste at the end of its useful life.

### Directive 2012/19/EU on waste electrical and electronic equipment:

Consumers are legally obliged to recycle electrical and electronic equipment in an environmentally sound manner at the end of its life. In this way, environmentally friendly and resource-saving recycling is ensured. Depending on the implementation in national law, you may have the following options:

- Return to a shop,
- Hand over to an official collection point,
- Return to the manufacturer/distributor.

This does not affect accessories enclosed with the old devices or tools without any electrical components.

## Disposal instructions for rechargeable batteries



Do not throw batteries into domestic waste, fire (risk of explosion) or water. Damaged batteries can harm the environment and your health if poisonous fumes or liquids escape.

Dispose of the batteries according to local standards. Defective or used batteries must be recycled. Hand in the batteries at a used battery collection point where they are recycled in an environmentally friendly manner. For more information, please contact your local waste management provider or our service centre. Dispose of batteries in a discharged state. We recommend covering the contacts with an adhesive strip to protect against short circuits. Do not open the battery.

## Service

### Guarantee

Dear Customer,

This product is provided with a 3 year guarantee from the date of purchase. In case of defects, you have statutory rights against the seller of the product. These statutory rights are not restricted by our guarantee presented below.

## Terms of Guarantee

The guarantee period begins on the date of purchase. Please retain the original receipt. This document is required as proof of purchase. If a material or manufacturing defect occurs within three years of the date of purchase of this product, we will repair or replace – at our choice – the product for you free of charge. This guarantee requires the defective product and proof of purchase to be presented within the three-year period with a brief written description of what constitutes the defect and when it occurred.

If the defect is covered by our guarantee, you will receive either the repaired product or a new product. No new guarantee period begins on repair or replacement of the product.

### Guarantee Period and Statutory Claims for Defects

The guarantee period is not extended by the guarantee service. This also applies for replaced or repaired parts. Any damages and defects already present at the time of purchase must be reported immediately after unpacking. Repairs arising after expiry of the guarantee period are chargeable.

### Guarantee Cover

The product has been carefully produced in accordance with strict quality guidelines and conscientiously checked prior to delivery.

The guarantee applies for all material and manufacturing defects. This guarantee does not extend to cover product parts that are subject to normal wear and may therefore be considered as wearing parts (e.g. Sanding sheet) or to cover damage to breakable parts (e.g. switch).

This guarantee shall be invalid if the product has been damaged, used incorrectly or not maintained. Precise adherence to all of the instructions specified in the operating manual is required for proper use of the product. Intended uses and actions against which the operating manual advises or warns must be categorically avoided.

The product is designed only for private and not commercial use. The guarantee will be invalidated in case of misuse or improper handling, use of force, or interventions not undertaken by our authorised service branch.

## Processing in Case of Guarantee

To ensure efficient handling of your query, please follow the directions below:

- Please have the receipt and product number (IAN 479360\_2410) ready as proof of purchase for all enquiries.
- Please refer for the product number to the type plate on the product, an engraving on the product, the title page of the operating instructions (bottom left) or the sticker on the back or underside of the product.
- Should functional errors or other defects occur, please initially contact the service centre specified below by **telephone** or use the **contact form** available on [parkside-diy.com](http://parkside-diy.com) in the category **Service**.
- After consultation with our customer service, a product recorded as defective can be sent postage paid to the service address communicated to you, with the proof of purchase (receipt) and specification of what constitutes the defect and when it occurred. In order to avoid acceptance problems and additional costs, please be sure to use only the address communicated to you. Ensure that the consignment is not sent carriage forward or by bulky goods, express or other special freight. Please send the appliance inc. all accessories supplied at the time of purchase and ensure adequate, safe transport packaging.

## Repair service

For repairs **that are not covered by warranty**, contact the service centre. They will gladly create a cost estimate for you.

- We can only work on devices which are sent in properly packed and with postage paid.  
**Note:** Please send your device cleaned and with an indication of the defect to the address named for the service centre.
- The following are not accepted: devices sent in without prepaid postage, sent as bulky goods, sent as an Express shipment, or devices sent as any other form of special freight.
- We will dispose of defective devices you ship to us free of charge.

## Service Centre

**GB** **Service Great Britain**  
 Tel.: 0800 051 8970  
 Contact form on  
[parkside-diy.com](http://parkside-diy.com)  
**IAN 479360\_2410**

**CY** **Service Cyprus**  
 Tel.: 8009 4242  
 Contact form on  
[parkside-diy.com](http://parkside-diy.com)  
**IAN 479360\_2410**

## Importer

Please note that the address below is not a service address. Contact the service centre named above first.

Grizzly Tools GmbH & Co. KG  
 Stockstädter Str. 20  
 63762 Großostheim  
 GERMANY  
[www.grizzlytools.de](http://www.grizzlytools.de)

## Spare parts and accessories

You can get spare parts and accessories from [www.grizzlytools.shop](http://www.grizzlytools.shop). If you have any problems with your order, contact us via our online shop. If you have any other questions, contact: *Service Centre, p. 15*

Pos. nr.	*	Name	Order No.
13	1	Clamping nut	91110380
15	47	Delta sanding plate	91110385
16	46	6 Sanding sheets (3 x wood – grit 60/80/120, 3 x metal – grit 60/80/120)	91110384
17	45	Diamond saw blade	91110383
18	48	HCS plunge saw blade	91110386
19	44	Scraper blade	91110382
23, 21	16–19	Adapter for dust extraction, Angle adapter	91110381

\* Exploded view, p. 105

## Translation of the original EU declaration of conformity

Product: **Cordless Multi-Tool**

Model: **PAMFW 20-Li C3**

Serial number: 000001-186000

The object of the declaration described above is in conformity with the relevant Union harmonisation legislation:

**2006/42/EC • 2014/30/EU • 2011/65/EU & (EU) 2015/863  
Product with battery Smart PAPS 204 A1/  
Smart PAPS 208 A1/Smart PAPS 2012 A1: 2014/53/EU**

The object of the declaration described above is in conformity with Directive 2011/65/EU of the European Parliament and of the Council of 8 June 2011 on the restriction of the use of certain hazardous substances in electrical and electronic equipment.

To ensure conformity, the following harmonised standards and national standards and regulations have been applied:

**EN 62841-1:2015/A11:2022 • EN 62841-2-4:2014 • EN IEC 63000:2018  
EN ISO 12100:2010 • EN 62471:2008 • IEC 62471:2006  
EN IEC 55014-1:2021 • EN IEC 55014-2:2021  
Product with battery Smart PAPS 204 A1/Smart PAPS 208 A1/Smart PAPS 2012 A1:  
EN 301 489-1 V2.2.3:2019 • EN 301 489-17 V3.3.1:2024  
EN 300 328 V2.2.2:2019 • EN 50663:2017**

This declaration of conformity is issued under the sole responsibility of the manufacturer:



Grizzly Tools GmbH & Co. KG  
Stockstädter Str. 20  
63762 Großostheim  
GERMANY  
03.04.2025

Christian Frank  
Authorised representative of documentation

## Sadržaj

<b>Uvod.....</b>	<b>17</b>
Namjenska uporaba.....	17
Opseg isporuke/pribor.....	17
Pregled.....	18
Opis funkcija.....	18
Tehnički podaci.....	18
<b>Sigurnosne napomene.....</b>	<b>19</b>
Značenje sigurnosnih napomena.....	19
Slikovne oznake i simboli.....	19
Opća sigurnosna upozorenja za električni alat.....	19
Dodatne sigurnosne napomene.....	21
Preostali rizici.....	22
<b>Priprema.....</b>	<b>22</b>
Upravljački dijelovi.....	22
Priloženi uporabni alati.....	23
Montiranje i demontiranje alata.....	23
Priključivanje usisivača za prašinu.....	23
Promjena brusnog lista.....	24
Provjera stanja napunjenosti baterije.....	24
Punjenje baterije.....	24
<b>Pogon.....</b>	<b>24</b>
Napomene za rad.....	24
Umetanje i vađenje baterije.....	25
Uključivanje i isključivanje.....	25
<b>Transport.....</b>	<b>25</b>
<b>Čišćenje, održavanje i skladištenje.....</b>	<b>25</b>
Čišćenje.....	25
Održavanje.....	25
Skladištenje.....	25
<b>Traženje greške.....</b>	<b>26</b>
<b>Zbrinjavanje / zaštita okoliša.....</b>	<b>26</b>
Napomene o zbrinjavanju baterije.....	26
<b>Servis.....</b>	<b>26</b>
Garancija.....	26
Servis popravka.....	27
Service-Center.....	27
Uvoznik.....	27
<b>Rezervni dijelovi i pribor.....</b>	<b>28</b>
<b>Prijevod originalne EU izjave o sukladnosti.....</b>	<b>28</b>
<b>Eksplozivni pogled.....</b>	<b>105</b>

## Uvod

Srdžno čestitamo na kupnji vašeg novog baterijskog višenamjenskog alata (u daljnjem tekstu uređaj ili električni alat).

Time ste se odlučili za vrlo kvalitetan proizvod. Ovaj uređaj je tijekom proizvodnje provjeren u pogledu kvalitete i podvrgnut krajnjoj kontroli. Funkcionalnost Vašeg uređaja time je zajamčena.



Upute za uporabu predstavljaju sastavni dio ovog uređaja. One sadrže važne napomene za sigurnost, rukovanje i zbrinjavanje. Pažljivo pročitajte upute za uporabu. Upoznajte se s upravljačkim dijelovima i ispravnim načinom uporabe uređaja. Uređaj koristite samo na opisani način i za navedena područja primjene. Dobro sačuvajte upute za uporabu i u slučaju predaje uređaja trećim osobama, predajte i svu dokumentaciju.

Izjava o sukladnosti za ovaj proizvod dostupna je na internet stranici [www.lidl.hr](http://www.lidl.hr).

## Namjenska uporaba

Uređaj je namijenjen isključivo za sljedeće namjene:

- Piljenje i odvajanje drvenih materijala iz ratka, plastike, gipsa, neželjeznih metala i elemenata za pričvršćivanje (na primjer čavala, spajalica)
- Suho brušenje drveta, metala ili laka

Rad isključivo u suhim prostorijama.

Svaka druga uporaba, koja u ovim uputama za uporabu nije izričito dopuštena, može predstavljati ozbiljnu opasnost za korisnika i dovesti do oštećenja uređaja. Operater ili korisnik uređaja odgovorni su za nesreće, štete i ozljede drugih ljudi i njihovog vlasništva. Uređaj je namijenjen za uporabu u uradi-sam okruženjima. Nije koncipiran za trajni pogon u gospodarskim okruženjima. U slučaju komercijalne uporabe jamstvo prestaje važiti. Proizvođač ne jamči za štete uzrokovane protunamjenskom ili pogrešnom uporabom. Uređaj je dio serije **X 20 V TEAM** i može biti pogonjen baterijama **X 20 V TEAM** serije. Baterije serije **X 20 V TEAM** smijete puniti samo s punjačima serije **X 20 V TEAM**.

## Opseg isporuke/pribor

Raspakirajte uređaj i provjerite opseg isporuke.

Materijal ambalaže zbrinite na odgovarajući način.

- Aku višenamjenski alat
- Delta brusna ploča
- Dijamantni list pile
- HCS-Uranjajući list pile
- Nož za struganje
- 6 Brusni listovi (3 × drvo – granulacija 60/80/120, 3 × metal – granulacija 60/80/120)
- Adapter za vanjsko usisavanje prašine
- Kovčeg za čuvanje
- Prijevod originalnih uputa

**Baterija i punjač nisu sadržani u opsegu isporuke.**

## Pregled

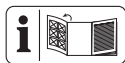

Ilustracije uređaja nalaze se na prednjoj preklapnoj stranici.

- 1 Stezna poluga
  - 2 Prekidač za uključivanje / isključivanje
  - 3 Okretni kotačić
  - 4 Ručka (izolirana površina za hvatanje)
  - 5 Držač baterije
  - 6 Deblokada baterije
  - 7 Baterija
  - 8 Punjač
  - 9 Tipka (Indikator stanja napunjenosti)
  - 10 Indikator stanja napunjenosti
  - 11 Navoj
  - 12 Prihvatnik alata
  - 13 Stezna matica
  - 14 LED radno svjetlo
  - 15 Delta brusna ploča
  - 16 Brusni list
  - 17 Dijamantni list pile
  - 18 HCS-Uranjajući list pile
  - 19 Nož za struganje
  - 20 Kovčeg za čuvanje
- slika A**
- 21 Kutni adapter
  - 22 Križni vijak
  - 23 Adapter za usisavanje prašine

## Opis funkcija

Uslijed oscilirajućeg pogona alat vrlo se brzo kreće tamo amo. To omogućuje precizan rad na vrlo malom prostoru.

Rad upravljačkih elemenata opisan je u nastavku.

## Tehnički podaci

### Aku višenamjenski alat ... PAMFW 20-Li C3

Nazivni napon  $U$  ..... 20 V  $\approx$

Težina s baterijom (20 V, 2 Ah) .....  $\approx 1,3$  kg

Brzina oscilacije  $n$  ..... 5000–20000 min<sup>-1</sup>

Oscilacijski kut ..... 3,2°

Baterija ..... Li-Ion

Temperatura .....  $\leq 50$  °C

– Postupak punjenja ..... 4–40 °C

– Pogon ..... –20–50 °C

– Skladištenje ..... 0–45 °C

PARKSIDE Performance Smart baterija

Smart PAPS 204 A1/Smart PAPS 208 A1/

Smart PAPS 2012 A1

– frekvencijski pojas ..... 2400–2483,5 MHz

– prijenosna snaga .....  $\leq 20$  dBm

### Zvuk i vibracija

**▲ OPREZ!** Oštećenje sluha! Nosite zaštitu za sluh.

#### Brušenje

Razina zvučnog tlaka ( $L_{pA}$ )

..... 83,1 dB;  $K_{pA}=3$  dB

Razina zvučnog učinka ( $L_{WA}$ )

..... 91,1 dB;  $K_{WA}=3$  dB

Vibracija ( $a_h$ ) (pod teretom)

..... 3,490 m/s<sup>2</sup>;  $K=1,5$  m/s<sup>2</sup>

#### Rezanje

Razina zvučnog tlaka ( $L_{pA}$ )

..... 84,1 dB;  $K_{pA}=3$  dB

Razina zvučnog učinka ( $L_{WA}$ )

..... 92,1 dB;  $K_{WA}=3$  dB

Vibracija ( $a_h$ ) (bez teretom)

..... 5,443 m/s<sup>2</sup>;  $K=1,5$  m/s<sup>2</sup>

Vrijednosti buke i vibracija izmjerene su prema normama i odredbama navedenima u izjavi o sukladnosti.

Navedene ukupne vrijednosti vibracija i navedene vrijednosti emisije buke izmjerene su prema normiranom postupku provjere i mogu se koristiti za međusobnu usporedbu električnih alata. Navedene ukupne vrijednosti vi-

bracija i navedene vrijednosti emisije buke također se mogu koristiti za uvodnu procjenu izloženosti.

**▲ UPOZORENJE!** Emisije buke i vibracija mogu tijekom stvarne uporabe električnog alata odstupati od navedenih vrijednosti, ovisno o načinu uporabe električnog alata. Potrebno je da se odrede sigurnosne mjere u svrhu zaštite poslužitelja, koje su mjere temeljene na procjeni opterećenja uslijed vibracija tijekom stvarnih uvjeta korištenja (pritom morate obratiti pozornost na sve sastavne dijelove ciklusa rada, primjerice razdoblja u kojima je električni alat isključen i ona, u kojima je uključen ali radi bez opterećenja).

### X 20 V TEAM

Uređaj je dio serije **X 20 V TEAM** i može biti pogonjen baterijama **X 20 V TEAM** serije. Baterije serije **X 20 V TEAM** smijete puniti samo s punjačima serije **X 20 V TEAM**.

Preporučujemo da ovaj uređaj isključivo pogonite sa sljedećim baterijama: PAP 20 B1, PAP 20 B3, Smart PAPS 204 A1, Smart PAPS 208 A1, Smart PAPS 2012 A1

Preporučujemo, da ove baterije puniti sljedećim punjačima: PLG 20 A3, PLG 20 A4, PLG 20 C1, PLG 20 C2, PLG 20 C3, PLG 201 A1, PDSLГ 20 A1, PDSLГ 20 B1, PDSLГ 20 B2, Smart PLGS 2012 A1

Tehnički podaci o bateriji i punjaču: Vidi posebne upute.

## Sigurnosne napomene

Ovaj odjeljak obrađuje osnovne sigurnosne napomene prilikom uporabe uređaja.

**▲ UPOZORENJE!** Ozljeđe i oštećenja uslijed nepravilnog rukovanja baterijom. Obratite pozornost na sigurnosne napomene i napomene za punjenje i ispravnu uporabu u uputama za uporabu Vaše baterije i Vašeg punjača serije **X 20 V TEAM**. Detaljan opis postupka punjenja i dodatne informacije možete pronaći u ovim zasebnim uputama za uporabu.



**OPREZ**



**UPOZORENJE:** Mogućnost strujnog udara! Ne otvarati kućište proizvoda!

## Značenje sigurnosnih napomena

**▲ OPASNOST!** Ako ne poštujete ovu sigurnosnu napomenu, doći će do nesreće. Posljedica je teška tjelesna ozljeda ili smrt.

**▲ UPOZORENJE!** Ako ne poštujete ovu sigurnosnu napomenu, doći će možda do nesreće. Posljedica može biti tjelesna ozljeda ili smrt.

**▲ OPREZ!** Ako ne poštujete ovu sigurnosnu napomenu, doći će do nesreće. Posljedica može biti lakša ili srednje teška ozljeda tijela. **NAPOMENA!** Ako ne poštujete ovu sigurnosnu napomenu, doći će do nesreće. Posljedica može biti predmetna šteta.

## Slikovne oznake i simboli

### Slikovne oznake na uređaju



Uređaj je dio serije **X 20 V TEAM** i može biti pogonjen baterijama **X 20 V TEAM** serije. Baterije serije **X 20 V TEAM** smijete puniti samo s punjačima serije **X 20 V TEAM**.



Pročitajte upute za uporabu



Električni uređaji ne spadaju u kućni otpad.

### Slikovne oznake na priboru



drvo



metal

### Simboli u uputama za uporabu



Pozor!

## Opća sigurnosna upozorenja za električni alat

**▲ UPOZORENJE!** Pročitajte sva sigurnosna upozorenja, upute, ilustracije i specifikacije koje ste dobili uz ovaj električni alat. Nepoštivanje svih dolje navedenih uputa može uzrokovati strujni udar, požar i/ili ozbiljne ozljede. **Sačuvajte sva upozorenja i upute za ubuduće.**

Izraz „električni alat“ u upozorenjima odnosi se na vaš električni alat s mrežnim napajanjem (s kabelom) ili alat s napajanjem na baterije (bez kabela).

### 1. SIGURNOST RADNOG PROSTORA

- a) **Održavajte radni prostor čistim i dobro osvijetljenim.** Neuredna ili mračna područja dovode do nesreća.
- b) **Ne rukujte električnim alatima u eksplozivnoj atmosferi, primjerice u prisutnosti zapaljivih tekućina, plinova ili prašine.** Električni alati stvaraju iskre koje mogu zapaliti prašinu ili pare.
- c) **Djecu i ostale osobe u blizini držite podalje dok rukujete električnim alatom.** U slučaju odvratanja pažnje možete izgubiti kontrolu.

### 2. ELEKTRIČNA SIGURNOST

- a) **Utikači električnog alata moraju odgovarati utičnici. Nikada ne mijenjajte utikač ni na koji način. Ne koristite adapterske utikače s uzemljenim električnim alatima.** Nepromijenjeni utikači i odgovarajuće utičnice smanjit će rizik od strujnog udara.
- b) **Izbjegavajte tjelesni kontakt s uzemljenim površinama, kao što su cijevi, radijatori, štednjaci i hladnjaci.** Ako je vaše tijelo uzemljeno, postoji povećan rizik od strujnog udara.
- c) **Električne alate ne izlažite kiši ili vlažnim uvjetima.** Ulazak vode u električni alat povećava rizik od strujnog udara.
- d) **Ne zloupotrebjavajte kabel. Nikada ne koristite kabel za nošenje, povlačenje ili isključivanje električnog alata. Kabel držite podalje od topline, ulja, oštarih bridova ili pokretnih dijelova.** Oštećeni ili zapetljani kabeli povećavaju rizik od strujnog udara.
- e) **Kada koristite električni alat na otvorenom, koristite produžni kabel prikladan za uporabu na otvorenom.** Korištenje kabela prikladnog za uporabu na otvorenom smanjuje rizik od strujnog udara.
- f) **Ako je rukovanje električnim alatom na vlažnom mjestu neizbježno, koristite napajanje zaštićeno zaštitnim uređajem diferencijalne struje (FID sklopka).** Korištenje FID sklopke smanjuje rizik od strujnog udara.

### 3. OSOBNA SIGURNOST

- a) **Budite oprezni, pazite što radite i koristite zdrav razum pri rukovanju elek-**

**tričnim alatom. Ne koristite električni alat dok ste umorni ili pod utjecajem droga, alkohola ili lijekova.** Trenutak nepažnje tijekom rada s električnim alatima može uzrokovati ozbiljne ozljede.

- b) **Koristite osobnu zaštitnu opremu. Uvijek nosite zaštitu za oči.** Korištenje zaštitne opreme kao što su maska za prašinu, neklizajuće sigurnosne cipele, zaštitna kaciga ili zaštitne slušalice, u odgovarajućim uvjetima smanjit će osobne ozljede.
  - c) **Spriječite nenamjerno pokretanje. Provjerite je li prekidač u isključenom položaju prije spajanja na izvor napajanja i/ili priključivanja baterije, podizanja ili nošenja alata.** Nošenje električnih alata s prstom na prekidaču ili uspostavljanje napajanja električnih alata koji su uključeni uzrokuju nesreće.
  - d) **Prije uključivanja električnog alata uklonite sve ključeve.** Ključ koji je ostao pričvršćen na rotirajući dio električnog alata može uzrokovati ozljede.
  - e) **Nemojte se prenaprezati. U svakom trenutku održavajte pravilan stav i ravnotežu tijela.** To omogućuje bolju kontrolu električnog alata u neočekivanim situacijama.
  - f) **Prikladno se obucite. Ne nosite široku odjeću ili nakit. Kosu i odjeću držite podalje od pokretnih dijelova.** Pokretni dijelovi mogu zahvatiti široku odjeću, nakit ili dugu kosu.
  - g) **Ako su predviđeni uređaji za spajanje na usisivač i sakupljanje prašine, provjerite jesu li spojeni i koristite li se ispravno.** Korištenje sakupljanja prašine može smanjiti opasnosti povezane s prašinom.
  - h) **Ne dopustite da zbog poznavanja alata stečenog čestim korištenjem postane samouvjereni i zanemarite načela sigurnosti uporabe alata.** Nepažljivo djelovanje može uzrokovati teške ozljede u djeliću sekunde.
- ### 4. UPORABA I ODRŽAVANJE ELEKTRIČNOG ALATA
- a) **Ne silite električni alat. Koristite električni alat koji odgovara namjeni.** Ispravan električni alat obaviti će posao bolje i sigurnije brzinom za koju je dizajniran.
  - b) **Ne koristite električni alat ako ga prekidač ne uključuje i isključuje.** Svaki

- električni alat kojim se ne može upravljati prekidačem opasan je i mora se popraviti.
- c) **Izvadite utikač iz izvora napajanja i/ili bateriju, ako se može izvaditi, iz električnog alata prije bilo kakvog podešavanja, promjene pribora ili spremanja električnog alata.** Takve preventivne sigurnosne mjere smanjuju rizik od slučajnog uključivanja električnog alata.
  - d) **Električni alat u stanju mirovanja čuvajte izvan dohvata djece i ne dopustite osobama koje nisu upoznate s električnim alatom ili ovim uputama da rukuju električnim alatom.** Električni alati su opasni u rukama neobučениh korisnika.
  - e) **Održavajte električne alate i pribor. Provjerite neusklađenost ili zaglavlivanje pokretnih dijelova, lom dijelova i bilo koje drugo stanje koje može utjecati na rad električnog alata. Ako je oštećen, električni alat treba popraviti prije uporabe.** Mnoge su nesreće uzrokovane loše održanim električnim alatima.
  - f) **Održavajte rezne alate oštroma i čistima.** Ispravno održavani rezni alati s oštrim reznim rubovima manje će se zaglavljivati i njima će se lakše upravljati.
  - g) **Koristite električni alat, pribor i nastavke, itd. u skladu s ovim uputama, uzimajući u obzir radne uvjete i posao koji treba obaviti.** Korištenje električnog alata za radnje drugačije od predviđenih može uzrokovati opasne situacije.
  - h) **Držite ručke i površine za hvatanje suhima, čistima i očišćenima od ulja i masnoće.** Skliske ručke i površine za hvatanje ne omogućuju sigurno rukovanje i kontrolu nad alatom u neočekivanim situacijama.
- 5. UPORABA I ODRŽAVANJE ELEKTRIČNOG ALATA NA BATERIJE**
- a) **Punite samo punjačem koji je odredio proizvođač.** Punjač koji je prikladan za jednu vrstu paketa baterija može uzrokovati opasnost od požara ako se koristi s drugim paketom baterijom.
  - b) **Koristite električne alate samo sa za to posebno određenim paketima baterija.** Korištenje drugih paketa baterija može uzrokovati opasnost od ozljeda i požara.
  - c) **Kada se paket baterija ne koristi, držite ga podalje od drugih metalnih predmeta, poput spajalica, novčića, ključeva, čavala, vijaka ili drugih sitnih metalnih predmeta koji mogu uspostaviti vezu između terminala.** Kratki spoj terminala baterije može uzrokovati opekline ili požar.
  - d) **U uvjetima zlorabe, tekućina može biti izbačena iz baterije; izbjegavati kontakt. Ako slučajno dođe do kontakta, isperite vodom. Ako tekućina dođe u dodir s očima, dodatno potražite liječničku pomoć.** Tekućina izbačena iz baterije može uzrokovati iritaciju ili opekline.
  - e) **Ne koristite oštećene ili izmijenjene alate ili pakete baterija.** Oštećene ili izmijenjene baterije mogu se ponašati nepredvidivo, što može uzrokovati požar, eksploziju i opasnost od ozljeda.
  - f) **Alat ili paket baterija ne izlažite vatri ili previsokoj temperaturi.** Izlaganje vatri ili temperaturama iznad 130 °C može uzrokovati eksploziju.
  - g) **Slijedite sve upute za punjenje i ne punite paket baterija ili alat izvan temperaturnog raspona navedenog u uputama.** Nepravilno punjenje ili punjenje pri temperaturama izvan navedenog raspona može oštetiti bateriju i povećati rizik od požara.
- 6. SERVIS**
- a) **Električni alat mora servisirati osoba kvalificirana za popravak, i pritom koristiti samo identične rezervne dijelove.** Time se osigurava održavanje sigurnosti električnog alata.
  - b) **Nikada ne servisirajte oštećene pakete baterija.** Servisiranje paketa baterija smije obavljati samo proizvođač ili ovlašteni serviser.

### Dodatne sigurnosne napomene

**⚠ UPOZORENJE!** Opasnost po zdravlje! Uređaj nije prikladan za brušenje materijala koji sadrže olovo ili azbest.

**⚠ UPOZORENJE!** Prilikom brušenja može nastati štetna prašina (npr. metala ili nekih vrsta drveta), koja može predstavljati opasnost za korisnika ili osobe u blizini. Pobrinite se za dobro prozračivanje radnog mjesta. Uvi-

jek nosite zaštitne naočale, zaštitne rukavice i zaštitu za dišne putove.

- **Električni alat držite za izolirane površine za hvatanje prilikom obavljanja za hvata pri kojima pribor za rezanje mogu doći u kontakt sa skrivenim žicama.** Pribor za rezanje u kontaktu sa žicom pod naponom mogu pod napon staviti izložene metalne dijelove električnog alata, i uzrokovati strujni udar.
- **Koristite stezaljke ili druge praktične načine osiguravanja i potpore izradaka na stabilnoj platformi.** Pridržavanje izratka rukom ili uz tijelo čini ga nestabilnim i može uzrokovati gubitak kontrole.
- **Električni alat koristite samo za suho brušenje. Ne brusite navlažene materijale.** Prodiranje vode u električni alat povećava rizik od strujnog udara.
- **Izbjegavajte pregrijavanje predmeta koji brusite i same brusilice.** Postoji opasnost od požara.
- **Izradak se prilikom brušenja zagrijava. Ne dirajte mjesto obrade, ostavite da se ohladi.** Postoji opasnost od opekline. Ne koristite rashladna sredstva ili slične tvari.
- **Prije pauzi u radu obavezno ispraznite spremnik za prašinu.** Prašina od brušenja u vrećici, mikro-filtru, papirnatog vrećici (ili u filter vrećici, npr. filtru usisivača) može se sama zapaliti u nepovoljnim uvjetima kao što je iskrenje prilikom brušenja metala. Posebno je opasno ako se prašina od brušenja pomiješa s ostacima laka, poliuretana ili drugim kemijskim tvarima, a izradak se nakon dužeg vremena zagrije.
- **Uvijek pričekajte da se električni alat potpuno zaustavi prije nego ga odložite.** Korištenje alat se može zaglaviti i uzrokovati gubitak kontrole nad električnim alatom.
- **Koristite prikladne detektore kako biste ustanovili postojanje skrivenih opskrbnih vodova ili za pomoć kontaktirajte lokalnu komunalnu tvrtku.** Kontakt s električnim kabelima može uzrokovati požar i strujni udar. Oštećenje plinskih vodova može uzrokovati eksploziju. Probijanje vodovodnih cijevi uzrokovat će materijalnu štetu.
- **Koristite samo pribor koji preporučuje PARKSIDE.** Neprikladan pribor može uzrokovati strujni udar ili požar.

## Preostali rizici

Čak i ako ispravno rukujete ovim uređajem, i dalje postoje preostali rizici. Sljedeće opasnosti mogu se pojaviti u vezi s dizajnom i konstrukcijom ovog uređaja:

- Oštećenja očiju ako se ne nosi odgovarajuća zaštita za oči.
- Oštećenje pluća ako se ne nosi odgovarajuća zaštita za dišne putove.
- Oštećenje sluha ako se ne nosi prikladna zaštita za sluh.
- Štete po zdravlje koje proizlaze iz vibracija šake i ruke, ako uređaj koristite duže vrijeme ili ga ne navodite i ne održavate na odgovarajući način.
- Abrzivne ozljede
- Posjekotine

**⚠ UPOZORENJE!** Opasnost uslijed elektromagnetnog polja koje se stvara dok je uređaj u pogonu. Ovo polje može pod određenim okolnostima ometati aktivne ili pasivne medicinske implantate. Kako bi se smanjio rizik od ozbiljnih ili smrtonosnih ozljeda, preporučujemo osobama s medicinskim implantatima da se prije rukovanja uređajem posavjetuju sa svojim liječnikom ili proizvođačem implantata.

## Priprema

**⚠ UPOZORENJE!** Opasnost od ozljeda zbog neželjenog pokretanja uređaja. Bateriju umetnite u uređaj tek kada je uređaj potpuno spreman za rad.

## Upravljački dijelovi

Prije prvog pogona uređaja upoznajte njegove upravljačke dijelove.

- **Prekidač za uključivanje / isključivanje (2)**
  - Uključivanje: Gurnite prema naprijed, prekidač za uključivanje/isključivanje se zaključava
  - Isključivanje: Gurnite unazad
- **Okretni kotačić (3)**
  - Podešavanje broja zamaha u 6 stupnjeva.
  - Potreban broj zamaha ovisi o materijalu koji se obrađuje i o uvjetima rada, te se može odrediti praktičnim pokusom.

## Priloženi uporabni alati

Uporabni alat	Materijali	Uporaba
HCS list pile za uranjanje 32 mm	Drvo, plastika, gips i drugi me-ki materijali	<ul style="list-style-type: none"> <li>Razdvajajući i uranjajući rezovi pile</li> <li>Piljenje na rubovima i drugim teško pristupnim područjima</li> </ul> <p>Na primjer: Piljenje utora u lakim zidovima</p>
Dijamantni list pile	Ljepilo za pločice, fuge za pločice	<ul style="list-style-type: none"> <li>Odstranjivanje ostataka materijala izratka</li> </ul> <p>Na primjer: Ljepilo za pločice prilikom zamjene oštećenih pločica</p> <ul style="list-style-type: none"> <li>Struganje mase za fugiranje na zidnim i podnim pločicama</li> </ul>
Nož za struganje	Ostatci žbuke/betona, lijepak za pločice/tepihe, ostatci boje/silikona	<ul style="list-style-type: none"> <li>Odstranjivanje ostataka materijala izratka, na primjer ostatci lijepka za tepihe na podu</li> </ul>
Brusna ploča	Drvo i metal (brusni listovi su u opsegu isporuke)	<ul style="list-style-type: none"> <li>Brušenje na rubovima i u teško pristupnim područjima</li> </ul>

## Montiranje i demontiranje alata

### Napomene

- Kod isporučenih uporabnih alata nije potrebno demontirati zateznu maticu.
- Kod uporabnih alata trećih ponuđača obratite pozornost na to, da prihvat alata odgovara.
- Nosite zaštitu za ruke prilikom montaže i demontaže reznih alata.

### Postupak

- Nagnite zateznu polugu (1) za 180° prema naprijed.
- Samo uporabni alat sa zatvorenim krajem: Demontirajte zateznu maticu (13).
- Uklonite uporabni alat.
- Postavite uporabni alat na prihvat alata (12). Klinovi u prihvat alata pristaju u otvore uporabnog alata. Ako uporabni alat ima napis, onda isti mora biti usmjeren prema gore. Uporabni alat možete okrenuti u poziciju prikladnu za rad.
- Samo uporabni alat sa zatvorenim krajem: Montirajte zateznu maticu (13). Ne zategnite zateznu maticu.
- Preklopite zateznu polugu (1) prema nazad.

7. Provjerite čvrst položaj uporabnog alata. Pogrešno ili nesigurno pričvršćeni uporabni alati mogu se otpustiti tijekom rada i ozlijediti vas.

Ako uporabni alat nema čvrst položaj, otvorite zateznu polugu (1), malo dotegnite zateznu maticu i zatvorite zateznu polugu.

## Priključivanje usisivača za prašinu

### Napomene

- Za brušenje sa Delta brusnom pločom (15) uvijek priključite usisivač za prašinu. Usisivač za prašinu nije prikladan za rad s drugim uporabnim alatima.
- Osigurajte, da usisivač prašine bude prikladan, npr. usisivač za radionice. Uobičajeni kućanski usisivači nisu prikladni za usisavanje otpada od brušenja. Ove informacije možete pronaći u uputama za rad eksternog uređaja.

### Potreban alat

- Križni odvijač  PH2

### Priključivanje usisivača za prašinu (slika A)

1. Demontirajte uporabni alat.

- Gurnite adapter za vanjsko usisavanje prašine (23) preko prihvata alata (12).
- Pričvrstite adapter za vanjsko usisavanje prašine (23) sa križnim vijkom (22) na navoju (11) na donjoj strani kućišta.
- Montirajte kutni adapter (21).  
Kutni adapter možete okretati za 180°.
- Spojite vanjsko usisno crijevo na kutni adapter (21).
- Montirajte Delta brusnu ploču (15).

#### Odstranjivanje usisivača prašine (slika A)

- Odstranite Delta brusnu ploču (15).
- Odstranite vanjsko usisno crijevo i kutni adapter (21).
- Otpustite vijak (22) adaptera za vanjsko usisavanje prašine (23).
- Odstranite adapter za vanjsko usisavanje prašine (23).

### Promjena brusnog lista

#### Napomene

- Delta brusna ploča je opremljena čičkom. To omogućuje jednostavno i sigurno pričvršćivanje brusnih listova.
- Koristite samo brusne listove čija veličina i oblik odgovaraju Delta brusnoj ploči.
- Prije nego stavite brusni list: Očistite Delta brusnu ploču, posebno čičak tkaninu. Pritom npr. koristite usisivač.

#### Postavljanje brusnog lista

- Stavite brusni list na Delta brusnu ploču (15) i dobro pritisnite brusni list.
- Provjerite sljedeće: Otvori na brusnom listu i usisni otvori na Delta brusnoj ploči su međusobno poravnati. U protivnom usisavanje prašine neće funkcionirati.

#### Skidanje brusnog lista

- Povlačenjem skinite brusni list (16).
- Očistite Delta brusnu ploču (15), posebno čičak tkaninu.

### Provjera stanja napunjenosti baterije

LED indikatori	Značenje
----------------	----------

crven, narančast, zelen	Baterija napunjena
crven, narančast	Baterija je djelomično napunjena
crven	Baterija treba biti napunjena

- Pritisnite tipku (9) pored indikatora stanja napunjenosti (10) na bateriji (7).

LED indikatori na indikatoru stanja napunjenosti pokazuju stanje napunjenosti baterije.

- Napunite bateriju (7) kada svijetli samo još crveni LED indikator stanja napunjenosti (10).

### Punjenje baterije

Vidi i upute za uporabu punjača.

#### Napomene

- Zagrijanu bateriju prije punjenja ostavite da se ohladi.
- Bateriju ne izlažite duže vrijeme snažnom utjecaju sunčeve svjetlosti i ne odlažite je na radijatore (maks. 50 °C).

#### Punjenje baterije

- Izvadite bateriju (7) iz uređaja.
- Gurnite bateriju (7) u otvor za punjenje na punjaču (8).
- Priključite punjač baterije (8) u utičnicu.
- Nakon uspješnog punjenja odvojite punjač baterije (8) od mreže.
- Izvučite bateriju (7) iz punjača (8).

#### svijetli (8):

zelen	crven	Značenje
svijetli	—	<ul style="list-style-type: none"> <li>Baterija se potpuno napunjena</li> <li>spreman (nije umetnuta baterija)</li> </ul>
—	svijetli	Baterija se puni
—	treperi	Baterija se pregrijala
treperi	treperi	Baterija neispravna

### Pogon

#### Napomene za rad

##### Brušenje

- Koristite samo besprijekorne brusne listove kako biste postigli dobre rezultate brušenja.
- Radite samo uz lagan i ravnomjeran pritisak i ravnomjerno pomicanje. Na taj način štedite uređaj i brusni list.
- Istim brusnim listom ne brusite različite materijale (npr. metal pa zatim drvo).

##### Piljenje i odvajanje

- Koristite samo neoštećene, besprijekorne listove pile. Savijeni, tupi ili na drugi način oštećeni listovi pile mogu se lomiti.

- Prilikom piljenja lakih građevinskih materijala obratite pozornost na zakonske odredbe i preporuke proizvođača materijala.
- Smijete obrađivati samo mekane materijale kao što je meko drvo, gipsni karton i slično, i to postupkom uranjajućih rezova!

## Umetanje i vađenje baterije

**▲ UPOZORENJE!** Opasnost od ozljeda zbog neželjenog pokretanja uređaja. Bateriju umetnite u uređaj tek kada je uređaj potpuno spreman za rad.

**NAPOMENA!** Opasnost od oštećenja! Pogrešna baterija može oštetiti uređaj i bateriju.

### Umetanje baterije

1. Gurnite bateriju (7) duž šine vodilice u držač baterije (5)..  
Baterija se čujno zaključava.

### Vađenje baterije

1. Pritisnite i držite deblokadu baterije (6) na bateriji (7).
2. Izvucite bateriju iz držača baterije (5).

## Uključivanje i isključivanje

### Uključivanje

1. Okretnim gumbom (3) odaberite stupanj broja zamaha (1 ... 6).  
Potreban broj zamaha ovisi o materijalu koji se obrađuje i o uvjetima rada, te se može odrediti praktičnim pokusom.
2. Gurnite prekidač za uključivanje/isključivanje (2) naprijed u položaj „I“ (UKLJ).
3. Pričekajte da uređaj postigne puni broj zamaha.
4. Električni alat pomičite po izratku.

### Isključivanje

1. Uklonite alat s izratka.
2. Gurnite prekidač za uključivanje/isključivanje (2) nazad u položaj „0“ (ISKLJ).
3. Pričekajte da se električni alat zaustavi prije nego što ga odložite.
4. Izvadite bateriju iz uređaja ako uređaj ostavljate bez nadzora ili kada završite s radom.

## Transport

### Napomene

- Isključite uređaj.

- Provjerite da su svi pokretni dijelovi potpuno zaustavljeni.
- Izvadite bateriju.
- Uklonite umetnuti alat.
- Uređaj uvijek nosite za ručku (4).

## Čišćenje, održavanje i skladištenje

**▲ UPOZORENJE!** Opasnost od ozljeda zbog neželjenog pokretanja uređaja. Zaštite se tijekom radova održavanja i čišćenja. Isključite uređaj i izvadite bateriju (7).

Radove na održavanju i popravke koji nisu opisani u ovim uputama za uporabu mora obaviti naš servisni centar. Koristite samo originalne rezervne dijelove.

### Čišćenje

**▲ UPOZORENJE!** Strujni udar! Nikada ne prskajte uređaj vodom.

**NAPOMENA!** Opasnost od oštećenja. Kemijske tvari mogu oštetiti plastične dijelove uređaja. Ne koristite sredstava za čišćenje niti otapala.

- Otvore za ventilaciju, kućičte motora i ručke držite čistima. Za čišćenje koristite vlažnu krpu ili četku.
- Brusni list očistite usisivačem ili ga izlupkajte.

### Održavanje

Uređaj ne treba održavati.

### Skladištenje

Skladištite uređaj i pribor uvijek:

- čisto
- suho
- zaštićeno od prašine
- U priloženom kovčegu za čuvanje (20)
- izvan dohvata djece

Uređaji s baterijom:

- Temperatura skladištenja baterije i uređaja iznosi između 0 °C i 45 °C. Izbjegavajte ekstremne hladnoće ili vrućine tijekom skladištenja, kako baterija ne bi izgubila učinkovitost.
- Prije dužeg skladištenja (npr. tijekom zime) bateriju izvadite iz uređaja (obratite pozornost na odvojene upute za uporabu baterije i punjača).

## Traženje greške

Tablica u nastavku pomoći će Vam ukloniti smetnje:

Problem	Mogući uzrok	Otklanjanje
Uređaj se ne pokreće	Baterija (7) nije umetnuta	<i>Umetanje baterije, S. 25</i>
	Neispravan prekidač za uključivanje / isključivanje (2)	Obratite se servisnom centru.
	Baterija (7) ispražnjena	Napunite bateriju (vidi zasebne upute za rukovanje baterijom i punjačem)
	Neispravan motor	Obratite se servisnom centru.
Uređaj radi s prekidima	Interni nestabilan kontakt	Obratite se servisnom centru.
	Neispravan prekidač za uključivanje / isključivanje (2)	Obratite se servisnom centru.

## Zbrinjavanje / zaštita okoliša

Izvadite baterije iz uređaja i uređaj, bateriju, pribor i ambalažu reciklirajte na ekološki prihvatljiv način.



Električni uređaji ne spadaju u kućni otpad.

Simbol prekrizene kante za smeće na kotačićima znači da se ovaj proizvod ne smije odlagati kao nerazvrstani komunalni otpad na kraju njegovog vijeka trajanja.

### Smjernica 2012/19/EU o električnim i elektronskim starim uređajima:

Potrošači imaju zakonsku obvezu električne i elektronske uređaje na kraju njihovog radnog vijeka zbrinuti kroz ekološki ispravnu reciklažu. Na taj način se osigurava iskorištavanje neškodljivo za okoliš i resurse.

Ovisno o tome koje se nacionalno pravo primjenjuje možete imate sljedeće mogućnosti:

- vratiti na prodajno mjesto,
- predati na službenom sabirnom mjestu,
- poslati natrag proizvođaču/distributeru.

To se ne odnosi na dijelove pribora priložene starim uređajima, niti na pomoćne dijelove bez elektronskih sastavnih dijelova.

### Napomene o zbrinjavanju baterije



Bateriju ne bacajte u kućni otpad, u vatru (opasnost od eksplozije) ili u vodu. Oštećene baterije mogu oštetiti okoliš i zdravlje ljudi uslijed istjecanja otrovnih plinova ili tekućina.

Baterije zbrinite prema lokalnim propisima. Defektne ili istrošene baterije moraju biti reciklirane. Baterije predajte na sabirnom mjestu za baterije, gdje će se ekološki ispravno reciklirati. Za pitanja se obratite lokalnom poduzeću za zbrinjavanje otpada ili našem servisnom centru. Baterije zbrinite u ispražnjenom stanju. Preporučamo da polove prekrijete ljepljivom trakom u svrhu zaštite od kratkog spoja. Ne otvarajte bateriju.

## Servis

### Garancija

Dragi kupci,

Na ovaj proizvod dobivate jamstvo u trajanju od 3 godina od datuma kupnje. U slučaju nedostataka ovog proizvoda u odnosu na prodavača proizvoda imate zakonska prava. Ta zakonska prava se ne ograničavaju preko našeg u nastavku navedenog jamstva.

### Uvjeti jamstva

Jamstveni rok započinje danom kupnje. Molimo dobro sačuvajte originalni blagajnički račun. Ovaj dokument je potreban radi dokaza kupnje. Ako unutar tri godina od datuma kupnje ovog proizvoda dođe do pogreške u materijalu ili u izradi, mi ćemo proizvod - po našem izboru - besplatno popraviti ili zamijeniti. Ovo jamstvo pretpostavlja, da unutar trogodišnjeg roka neispravan uređaj i dokaz o kupnji (blagajnički račun) predočite i pismeno ukratko opišete u čemu se sastoji greška i kada se pojavila.

Ako je kvar pokriven našim jamstvom, primiti ćete popravljenu ili novi proizvod. Poprav-

kom ili zamjenom proizvoda ne započinje novi vremenski rok jamstva.

### Jamstveni rok i zakonska prava za nedostatke

Jamstveni rok zbog jamstva neće biti produžen. To vrijedi i za zamijenjene i popravljene dijelove. Eventualno već za vrijeme kupnje prisutne štete i nedostaci moraju biti javljene odmah nakon raspakiranja. Popravci nakon isteka jamstvenog roka se moraju platiti.

### Opseg jamstva

Proizvod je proizveden sukladno strogim smjernicama za kvalitetu i prije isporuke je brižljivo kontroliran.

Jamstvo vrijedi za greške u materijalu ili u izradi. Ovo jamstvo se ne odnosi na dijelove proizvoda, koji su izloženi normalnom trošenju i stoga se mogu smatrati potrošnim dijelovima (npr. Brusni list) niti na oštećenje lomljivih dijelova (npr. Prekidač).

Ovo jamstvo propada, kada dođe do oštećenja ili nenamjenske uporabe proizvoda ili kada se ne vrši održavanje proizvoda. Za namjensku uporabu proizvoda morate točno poštivati sve naputke navedene u uputama za uporabu. Namjenske uporabe i radnje, koje se u uputama za uporabu izričito ne preporučuju ili na koje se upozorava, obavezno trebate izbjegavati.

Proizvod je namijenjen samo za privatnu, a ne za komercijalnu uporabu. Jamstvo prestaje vrijediti u slučaju zlorabuse i nestručnog rukovanja, upotrebe sile i intervencija koje nije izvršio naš ovlašteni servis.

### Obrada u slučaju jamstvenog zahtjeva

Da bi bila osigurana brza obrada Vašeg problema, molimo slijedite ove napomene:

- Molimo da za sve upite blagajnički račun i broj artikla (npr. IAN 479360\_2410) držite pripremljene kao dokaz o kupnji.
- Broj artikla možete pronaći na tipskoj ploči proizvoda, na gravuri na proizvodu, na naslovnoj stranici uputa za uporabu (dolje lijevo) ili na naljepnici na stražnjoj ili donjoj strani proizvoda.
- Ako dođe do funkcionalnih grešaka ili drugih nedostataka, molimo prvo **telefonski** ili koristite naš **obrazac za kontakt**, koji možete pronaći na [parkside-diy.com](http://parkside-diy.com)

u kategoriji **Usluga** kontaktirajte servisni centar naveden u nastavku.

- Nakon konzultacije s našim servisnim centrom, proizvod koji je evidentiran kao neispravan, uz prilaganje računa o kupnji (račun) s naznakom o kakvom se kvaru radi i kada je nastao, možete besplatno poslati na adresu servisa koju ste dobili. U svrhu izbjegavanja problema prijema i dodatnih troškova obavezno koristite samo adresu koju ćemo Vam priopćiti. Uvjerite se da pošiljka nije skupna, glomazna, ekspresna ili neka druga posebna roba. Molimo Vas da proizvod pošaljete zajedno sa svim prilikom kupnje priloženim dijelovima pribora i da se pobrinete za dovoljno sigurnu transportnu ambalažu.

### Servis popravka

Za popravke **koji nisu obuhvaćeni jamstvom**, obratite se servisnom centru. Tamo će Vam rado izraditi predračun troškova.

- Možemo obraditi samo uređaje, koji su dovoljno pakirani i koji su poslani uz plaćanje poštarine.
- **Napomena:** Molimo pošaljite nam Vaš uređaj očišćen uz opis nedostatka na adresu navedenu od strane servisnog centra.
- Neće biti primljeni uređaji koji se šalju uz obavezu plaćanja - ekspresno ili drugim oblicima slanja.
- Mi zbrinjavamo vaše poslane defektne uređaje besplatno.

### Service-Center



**Servis Hrvatska**

Tel.: 0800 805933

Kontakt obrazac na  
[parkside-diy.com](http://parkside-diy.com)

**IAN 479360\_2410**

### Uvoznik

Molimo obratite pozornost na to, da sljedeća adresa nije servisna adresa. Prvo kontaktirajte gore navedeni servisni centar.

Grizzly Tools GmbH & Co. KG  
Stockstädter Str. 20  
63762 Großostheim  
NJEMAČKA  
[www.grizzlytools.de](http://www.grizzlytools.de)

## Rezervni dijelovi i pribor

Rezervne dijelove i pribor dostupni su na [www.grizzlytools.shop](http://www.grizzlytools.shop). Ukoliko u postupku vaše narudžbe dođe do problema, molimo kontaktirajte nas preko naše online trgovine. U slučaju dodatnih pitanja obratite se: *Service-Center*, S. 27

Poz. br.	*	Ime	Narudžba br
13	1	Stezna matica	91110380
15	47	Delta brusna ploča	91110385
16	46	6 Brusni listovi (3 × drvo – granulacija 60/80/120, 3 × metal – granulacija 60/80/120)	91110384
17	45	Dijamantni list pile	91110383
18	48	HCS-Uranjajući list pile	91110386
19	44	Nož za struganje	91110382
23, 21	16–19	Adapter za usisavanje prašine, Kutni adapter	91110381

\* Eksplozirani pogled, S. 105

## Prijevod originalne EU izjave o sukladnosti

Proizvod: **Aku višenamjenski alat**

Model: **PAMFW 20-Li C3**

Serijski broj: 000001–186000

Predmet navedene izjave u skladu je s mjerodavnim zakonodavstvom Unije o usklađivanju:

**2006/42/EC • 2014/30/EU • 2011/65/EU & (EU) 2015/863**  
**Proizvod s baterijom Smart PAPS 204 A1/**  
**Smart PAPS 208 A1/Smart PAPS 2012 A1: 2014/53/EU**

Gore opisan predmet izjave u skladu je s Direktivom 2011/65/EU Europskog parlamenta i Vijeća od 8. lipnja 2011. O ograničavanju uporabe određenih opasnih tvari u električnoj i električnoj opremi.

Kako bi se osigurala sukladnost, primijenjeni su sljedeći usklađeni standardi, kao i nacionalni standardi i propisi:

**EN 62841-1:2015/A11:2022 • EN 62841-2-4:2014 • EN IEC 63000:2018**  
**EN ISO 12100:2010 • EN 62471:2008 • IEC 62471:2006**  
**EN IEC 55014-1:2021 • EN IEC 55014-2:2021**

**Proizvod s baterijom Smart PAPS 204 A1/Smart PAPS 208 A1/Smart PAPS 2012 A1:**  
**EN 301 489-1 V2.2.3:2019 • EN 301 489-17 V3.3.1:2024**  
**EN 300 328 V2.2.2:2019 • EN 50663:2017**

Ova izjava sukladnosti izdaje se na isključivu odgovornost proizvođača:



Grizzly Tools GmbH & Co. KG  
 Stockstädter Str. 20  
 63762 Großostheim  
 NJEMAČKA  
 03.04.2025

Christian Frank  
 Ovlašteni predstavnik za dokumentaciju

## Pregled sadržaja

<b>Uvod.....</b>	<b>29</b>
Namenska upotreba.....	29
Obim isporuke/pribor.....	29
Pregled.....	30
Opis funkcija.....	30
Tehnički podaci.....	30
<b>Bezbednosne napomene.....</b>	<b>31</b>
Značenje bezbednosnih napomena.....	31
Slikovne oznake i simboli.....	31
Opšta bezbednosna upozorenja u vezi sa električnim alatom.....	31
Dodatne bezbednosne napomene.....	34
Preostali rizici.....	34
<b>Priprema.....</b>	<b>35</b>
Upravljački elementi.....	35
Isporučeni alati za umetanje.....	35
Montaža i demontaža alata za umetanje.....	36
Priključivanje usisivača prašine.....	36
Zamena brusnog lista:.....	36
Provera stanja napunjenosti akumulatora.....	36
Punjenje akumulatora.....	37
<b>Rad.....</b>	<b>37</b>
Napomene za rad.....	37
Umetanje i vađenje akumulatora.....	37
Uključivanje i isključivanje.....	37
<b>Transport.....</b>	<b>38</b>
<b>Čišćenje, održavanje i skladištenje.....</b>	<b>38</b>
Čišćenje.....	38
Održavanje.....	38
Skladištenje.....	38
<b>Pronalaženje greške.....</b>	<b>38</b>
<b>Odlaganje/zaštita životne sredine.....</b>	<b>39</b>
Napomene o odlaganju akumulatora.....	39
<b>Kako izjaviti reklamaciju?.....</b>	<b>39</b>
<b>Rezervni delovi i pribor.....</b>	<b>39</b>
<b>Prevod originalne EU deklaracije o usklađenosti.....</b>	<b>40</b>
<b>Garancija / Garantni list.....</b>	<b>41</b>
<b>Eksplozivni pogled.....</b>	<b>105</b>

## Uvod

Iskrene čestitke ob nakupu vašega novoga većnamenskoga akumulatorskoga orodja (u

nastavku je naveden kao uređaj ili električni alat).

Time ste se odlučili za kvalitetan uređaj. Kvalitet ovog uređaja je kontrolisan tokom proizvodnje i sprovedena je završna kontrola. Na taj način je obezbeđena funkcionalnost Vašeg uređaja.



Uputstvo za upotrebu je sastavni deo ovog uređaja. Ono sadrži važne napomene za bezbednost, upotrebu i odlaganje. Pažljivo pročitajte uputstvo za upotrebu. Upoznajte se sa elementima za rukovanje i ispravnom upotrebom uređaja. Koristite uređaj samo na opisani način i u navedene svrhe. Dobro čuvajte uputstvo za upotrebu i uručite svu dokumentaciju sa proizvodom ako ga prosledite trećim licima.

## Namenska upotreba

Uređaj je predviđen isključivo za sledeću upotrebu:

- Sečenje i odvajanje materijala od drveta, plastike, gipsa, obojenog metala i pričvrstnih elemenata (npr. eksera, stezaljki)

• Suvo brušenje drveta, metala ili laka

Radite samo u suvim prostorijama. Svaka druga upotreba, koja nije izričito dozvoljena u ovom uputstvu za upotrebu, može da predstavlja ozbiljnu opasnost za korisnika i da dovede do oštećenja uređaja. Rukovalac ili korisnik uređaja snosi odgovornost za nezgode ili telesne povrede ili štete na imovini drugih ljudi. Uređaj je namenjen za primenu u oblasti „Uradi sam“. Uređaj nije koncipiran za trajnu komercijalnu primenu. Kod komercijalne upotrebe garancija prestaje da važi. Proizvođač ne snosi odgovornost za oštećenja, koja su posledica nenamenske upotrebe ili pogrešnog rukovanja.

Uređaj je deo serije **X 20 V TEAM** i može da se pogoni samo akumulatorima serije **X 20 V TEAM**. Akumulatori serije **X 20 V TEAM** smeju da se pune samo punjačima serije **X 20 V TEAM**.

## Obim isporuke/pribor

Izvadite uređaj iz ambalaže i proverite obim isporuke.

Propisno odložite ambalažni materijal.

- Akku-Multifunktionswerkzeug

- Brusna ploča Delta
- Dijamantski list testere
- HCS-list ubodne testere
- Strugač
- 6 Brusni listovi (3 × drvo – granulacija 60/80/120, 3 × metal – granulacija 60/80/120)
- Adapter za eksterno usisavanje prašine
- Kofer za čuvanje
- Prevod originalnog uputstva

**Akumulator i punjač nisu uključeni u obimu isporuke.**

## Pregled

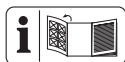

Ilustracije uređaja naći ćete na prednjoj preklapnoj strani.

- 1 Zatezna poluga
  - 2 Prekidač za uključivanje/isključivanje
  - 3 Točkić
  - 4 Ručka (izolovana površina za držanje)
  - 5 Držać akumulatora
  - 6 Deblokada akumulatora
  - 7 Akumulator
  - 8 Punjač
  - 9 Tipka (Indikator stanja napunjenosti)
  - 10 Indikator stanja napunjenosti
  - 11 Navoj
  - 12 Prikvat alata
  - 13 Stezna navrtka
  - 14 Radno LED svetlo
  - 15 Brusna ploča Delta
  - 16 Brusni list
  - 17 Dijamantski list testere
  - 18 HCS-list ubodne testere
  - 19 Strugač
  - 20 Kofer za čuvanje
- sl. A**
- 21 Ugaoni adapter
  - 22 Vijak sa krstastom glavom
  - 23 Adapter za usisavanje prašine

## Opis funkcija

Alat za umetanje vrlo brzo vibrira napred-nazad usled oscilirajućeg pogona. To omogućava preciznan rad na najužem prostoru.

Funkcija upravljačkih elemenata je navedena u sledećim opisima.

## Tehnički podaci

### Akku-Multifunktionswerkzeug

.....PAMFW 20-Li C3

Nominalni napon  $U$  ..... 20 V  $\approx$

Težina sa akumulatorom (20 V, 2 Ah)  $\approx$  1,3 kg

Brzina oscilacije  $n$  ..... 5000–20000  $\text{min}^{-1}$

Oscilacioni ugao ..... 3,2°

Akumulator ..... Li-Ion

Temperatura .....  $\leq 50$  °C

– Postupak punjenja ..... 4–40 °C

– Rad ..... –20–50 °C

– Skladištenje ..... 0–45 °C

PARKSIDE Performance Smart baterija

Smart PAPS 204 A1/Smart PAPS 208 A1/

Smart PAPS 2012 A1

– frekvencijski opseg ..... 2400–2483,5 MHz

– prenosi snagu .....  $\leq 20$  dBm

### Zvuk i vibracija

**▲ OPREZ!** Oštećenja sluha! Nosite štitnike za sluh.

#### Brušenje

Nivo zvučnog pritiska ( $L_{pA}$ )

..... 83,1 dB;  $K_{pA}=3$  dB

Nivo zvučne snage ( $L_{WA}$ )

..... 91,1 dB;  $K_{WA}=3$  dB

Vibracija ( $a_h$ ) (pod teretom)

..... 3,490  $\text{m/s}^2$ ;  $K=1,5$   $\text{m/s}^2$

#### Sečenje

Nivo zvučnog pritiska ( $L_{pA}$ )

..... 84,1 dB;  $K_{pA}=3$  dB

Nivo zvučne snage ( $L_{WA}$ )

..... 92,1 dB;  $K_{WA}=3$  dB

Vibracija ( $a_h$ ) (bez tereta)

..... 5,443  $\text{m/s}^2$ ;  $K=1,5$   $\text{m/s}^2$

Vrednosti buke i vibracija su određene prema standardima i odredbama navedenim u Izjavi o usklađenosti.

Navedena vrednost emisije vibracija i navedena vrednost emisije buke su izmerene normiranim postupkom ispitivanja i mogu da se koriste za poređenje jednog električnog alata sa drugim električnim alatom. Navedena vrednost emisije vibracija i navedena vrednost emisije buke mogu da se koriste i za privremenu procenu opterećenja.

**⚠ UPOZORENJE!** Vrednosti emisije vibracija i vrednosti emisije buke mogu da odstupaju od navedenih vrednosti tokom stvarne upotrebe električnog alata, u zavisnosti od načina upotrebe električnog alata. Potrebno je da se odrede bezbednosne mere za zaštitu rukovaoca, koje su zasnovane na proceni opterećenja oscilacija tokom stvarnih uslova upotrebe (pritom treba uzeti u obzir sve delove radnog ciklusa, na primer periode u kojima je električni alat isključen i periode u kojima je uključen, ali radi bez opterećenja).

### X 20 V TEAM

Uređaj je deo serije **X 20 V TEAM** i može da se pogoni samo akumulatorima serije **X 20 V TEAM**. Akumulatori serije **X 20 V TEAM** smeju da se pune samo punjačima serije **X 20 V TEAM**.

Preporučujemo Vam da ovaj uređaj pogonite isključivo sledećim akumulatorima: PAP 20 B1, PAP 20 B3, Smart PAPS 204 A1, Smart PAPS 208 A1, Smart PAPS 2012 A1  
Preporučujemo vam da ovaj uređaj puniti sledećim punjačima: PLG 20 A3, PLG 20 A4, PLG 20 C1, PLG 20 C2, PLG 20 C3, PLG 201 A1, PDSL20 A1, PDSL20 B1, PDSL20 B2, Smart PLGS 2012 A1

Tehnički podaci akumulatora i punjača: Vidi zasebna uputstva.

## Bezbednosne napomene

Ovaj odeljak se odnosi na osnovne bezbednosne napomene kod upotrebe uređaja.

**⚠ UPOZORENJE!** Telesne povrede i materijalne štete zbog nepravilnog rukovanja akumulatorom. Obratite pažnju na bezbednosne napomene i napomene za punjenje i ispravnu upotrebu, koje se nalaze u uputstvu za upotrebu Vašeg akumulatora i punjača serije **X 20 V TEAM**. Detaljan opis postupka punjenja i dodatne informacije se nalaze u ovom zasebnom uputstvu za upotrebu.

### Značenje bezbednosnih napomena

**⚠ OPASNOST!** Kada ne poštujuete ovu bezbednosnu napomenu, nastupiće nezgoda. Posledica je teška telesna povreda ili smrt.

**⚠ UPOZORENJE!** Kada ne poštujuete ovu bezbednosnu napomenu, eventualno će da nastupi nezgoda. Posledica je eventualna teška telesna povreda ili smrt.

**⚠ OPREZ!** Kada ne poštujuete ovu bezbednosnu napomenu, nastupiće nezgoda. Posledica je eventualna lakša ili srednje teška telesna povreda.  
**NAPOMENA!** Kada ne poštujuete ovu bezbednosnu napomenu, nastupiće nezgoda. Posledica je eventualna materijalna šteta.

## Slikovne oznake i simboli

### Slikovne oznake na uređaju



Uređaj je deo serije **X 20 V TEAM** i može da se pogoni samo akumulatorima serije **X 20 V TEAM**. Akumulatori serije **X 20 V TEAM** smeju da se pune samo punjačima serije **X 20 V TEAM**.



Pročitajte uputstvo za upotrebu



Ne bacajte električne uređaje u kućni otpad.

### Slikovne oznake na priboru



drvo



metal

### Slikovne oznake u uputstvu za upotrebu



Pažnja!

## Opšta bezbednosna upozorenja u vezi sa električnim alatom

**⚠ UPOZORENJE!** Proučite **sva bezbednosna upozorenja, uputstva, ilustracije i specifikacije koje ste dobili uz ovaj električni alat**. Nepoštovanje bilo kojeg od dolenađenih uputstava može dovesti do strujnog udara, požara i/ili težih telesnih povreda. **Sva upozorenja i uputstva sačuvajte radi kasnijeg korišćenja**. Izraz „električni alat“ u upozorenjima odnosi se na električni alat (sa kablom) koji se

napaja iz mreže, kao i na električni alat koji radi na baterije (bežični).

### 1. BEZBEDNOST RADNOG PROSTORA

- a) **Radni prostor treba uvek da bude čist i dobro osvetljen.** Radni prostor koji je prenatrpan i mračan prosto privlači nesreću.
- b) **Električne alate nemojte koristiti u eksplozivnoj atmosferi, kao na primer u prisustvu zapaljivih tečnosti, gasova ili prašine.** Električni alati stvaraju varnice koje mogu zapaliti prašinu ili isparenja.
- c) **Dok koristite električni alat deca i ostali posmatrači treba da budu na bezbednoj udaljenosti.** Usled ometanja možete izgubiti kontrolu nad alatom.

### 2. BEZBEDNOST OD ELEKTRIČNE STRUJE

- a) **Utikač za električni alat mora da odgovara utičnici. Nikada nemojte ni na koji način da modifikujete utikač. Nemojte koristiti adapterske utikače u kombinaciji sa uzemljenim električnim alatima.** Korišćenjem nemodifikovanih utikača i njima odgovarajućih utičnica smanjćete rizik od strujnog udara.
- b) **Pazite da delovima tela ne dodirujete uzemljenja ili uzemljene površine, poput cevi, radijatora, peći i frižidera.** Rizik od strujnog udara biće veći ukoliko je vaše telo uzemljeno.
- c) **Električne alate nemojte izlagati kiši ili vlažnim uslovima.** Prodaranjem vode u električni alat opasnost od strujnog udara se povećava.
- d) **Nemojte zloupotrebljavati kabl. Kabl nikada nemojte da koristite radi nošenja, povlačenja ili isključivanja električnog alata. Kabl držite podalje od izvora toplote, ulja, predmeta sa oštrim ivicama i pokretnih delova.** Korišćenjem oštećenih ili zapetljanih kablova opasnost od strujnog udara se povećava.
- e) **Ako električni alat upotrebljavate na otvorenom, koristite produžni kabl koji je prikladan za upotrebu napolju.** Korišćenjem kabla pogodnog za upotrebu na otvorenom smanjuje se rizik od strujnog udara.
- f) **Ako se rukovanje električnim alatom na vlažnom mestu ne može izbeći, koristite napajanje preko zaštitnog uređaja diferencijalne struje (FID**

**sklopka).** Korišćenjem FID sklopke smanjuje se rizik od strujnog udara.

### 3. LIČNA BEZBEDNOST

- a) **Prilikom korišćenja električnog alata uvek budite na oprezu, gledajte šta radite i služite se zdravim razumom. Električni alat nemojte koristiti onda kada ste umorni ili pod dejstvom droga, alkohola ili lekova.** Trenutak nepažnje pri rukovanju električnim alatom može dovesti do teških telesnih povreda.
- b) **Koristite ličnu zaštitnu opremu. Uvek nosite zaštitne naočari.** Zaštitna oprema, poput maske za prašinu, zaštitnih cipela koje se ne klizaju, kacige ili zaštitne za sluh, ukoliko se koristi u skladu sa uslovima, smanjiće opasnost od povređivanja.
- c) **Sprećite nenamerno pokretanje alata. Pre prikljućenja alata na izvor napajanja, odnosno pre ubacivanja baterije, kao i pre podizanja ili pre nošenja alata, uverite se da je prekidač u isključenom položaju.** Prenosjenje električnih alata sa prstom na prekidaču ili punjenje električnih alata koji su uključeni predstavljaju nesreću u najavi.
- d) **Pre uključivanja električnog alata poskidajte sa njega sve ključeve i druge elemente za podešavanje.** Ako ključ ili neki drugi element za podešavanje ostane prikačen za obrtni deo električnog alata može doći do telesne povrede.
- e) **Nemojte se previše istezati pri korišćenju alata. Postarajte se da sve vreme čvrsto stojite na obe noge i vodite računa o ravnoteži.** Tako ćete imati bolju kontrolu nad električnim alatom čak i u nepredviđenim situacijama.
- f) **Nosite prikladnu odeću pri korišćenju alata. Nemojte nositi široku odeću, kao ni delove nakita. Pazite da vam kosa i delovi odeće ne dođu u dodir sa pokretnim delovima alata.** Široka odeća, nakit i dugačka kosa mogu lako da budu zahvaćeni pokretnim delovima alata.
- g) **Ako je alat opremljen priključcima za povezivanje sa uređajima za usisavanje i sakupljanje prašine, uverite se da su ti priključci na svom mestu i da ih pravilno koristite.** Usisavanjem prašine nastale korišćenjem

alata smanjuje se opasnost od štetnih dejstava prašine.

- h) **Nemojte dozvoliti da usled odličnog poznavanja alata, stečenog njegovim čestim korišćenjem, osetite preveliko samopouzdanje i ignorirate osnovne principe bezbednosti.** Jedan jedini nesmotren pokret može prouzrokovati teške povrede u deliću sekunde.
4. **KORIŠĆENJE I ODRŽAVANJE ELEKTRIČNOG ALATA**
- a) **Električni alat nemojte na silu pritiskati. Koristite odgovarajući električni alat za konkretan posao koji treba da obavite.** Korišćenjem odgovarajućeg električnog alata željeni posao ćete obaviti bolje i bezbednije, brzinom za koju je taj alat projektovan.
- b) **Električni alat nemojte koristiti ukoliko njegov prekidač za uključenje, odnosno isključenje ne radi.** Svaki električni alat koji se ne može kontrolisati pomoću prekidača predstavlja opasnost i mora se popraviti.
- c) **Isključite utikač iz izvora napajanja i/ili izvadite bateriju iz električnog alata (ako je predviđeno da se baterija vadi) pre bilo kakvih podešavanja, zamene pribora ili odlaganja električnog alata.** Ovakve preventivne mere bezbednosti smanjuju rizik od nenamernog pokretanja električnog alata.
- d) **Električne alate koje trenutno ne koristite čuvajte van domašaja dece, a osobama koje nisu upoznate sa načinom rada električnog alata ili sa ovim uputstvom nemojte dozvoliti da rukuju električnim alatom.** Električni alati predstavljaju opasnost u rukama neuvežbanih korisnika.
- e) **Redovno održavajte električne alate i prateću opremu. Proverite centražu i međusobnu povezanost pokretnih delova, uverite se da na alatu nema oštećenih delova i drugih neispravnosti koje bi mogle uticati na rad električnog alata. U slučaju bilo kakvog oštećenja, pre sledećeg korišćenja električni alat obavezno odnesite na popravku.** Do velikog broja nesreća dolazi usled lošeg održavanja električnog alata.
- f) **Alati za sečenje treba uvek da budu oštri i čisti.** Alati za sečenje koji se

pravilno održavaju i koji imaju oštre rezne ivice ređe se zaglavljaju i njima se lakše rukuje.

- g) **Električni alat, praeći pribor, nastavke za alate i sl. koristite u skladu sa ovim uputstvom, uzimajući u obzir uslove rada i konkretan posao koji treba obaviti.** Korišćenje električnog alata za namene drugačije od predviđenih može prouzrokovati rizične situacije.
- h) **Ručice i rukohvate održavajte tako da uvek budu suvi, čisti i bez tragova ulja i maziva.** Klizave ručice i rukohvati ne omogućavaju bezbedno rukovanje i kontrolu alata u nepredviđenim situacijama.
5. **KORIŠĆENJE I ODRŽAVANJE ALATA NA BATERIJE**
- a) **Za punjenje alata koristite isključivo punjač koji je proizvođač naveo u specifikaciji.** Punjač koji je prikladan za jedan tip baterije može stvoriti rizik od požara ako se upotrebi za punjenje baterije drugog tipa.
- b) **Električne alate koristite isključivo u kombinaciji sa posebno naznačenim baterijama.** Usled korišćenja bilo kog drugog tipa baterije može nastati rizik od požara ili telesnih povreda.
- c) **Kada se baterija ne koristi držite je podalje od drugih metalnih predmeta, kao što su spajalice, novčići, ključevi, ekseri, zavrtnji ili drugi sitni metalni predmeti koji bi mogli da jedan pol baterije električno povežu sa drugim.** Usled kratkog spoja između polova baterije može doći do pojave opekotina ili požara.
- d) **Pod određenim uslovima iz baterije može biti istisnuta tečnost; izbegavajte kontakt s njom. Ako do kontakta slučajno ipak dođe, mesto dodira isperite vodom. Ako tečnost dospe u oči, potražite i dodatnu pomoć lekara.** Tečnost istisnuta iz baterije može da izazove nadražaj ili opekotine.
- e) **Nemojte koristiti baterije ili električne alate koji su oštećeni ili neovlašćeno modifikovani.** Oštećene ili modifikovane baterije mogu se ponašati nepredvidljivo, usled čega bi moglo doći do požara, eksplozije ili rizika od povređivanja.
- f) **Bateriju i električni alat namojte izlagati otvorenom plamenu ni**

**previsokoj temperaturi.** Usled izlaganja vatri ili temperaturi višoj od 130 °C može doći do eksplozije.

- g) **Poštujte sva uputstva za punjenje, a bateriju ili alat nemojte puniti izvan temperaturnog opsega navedenog u uputstvu.** Punjenje koje je nepravilno ili se vrši na temperaturama izvan navedenog opsega može prouzrokovati oštećenje baterije i povećati rizik od požara.

## 6. SERVISIRANJE

- a) **Servisiranje električnog alata može da obavlja isključivo osoblje koje je kvalifikovano za vršenje popravki, uz korišćenje rezervnih delova koji su identični originalnim.** Jedino na taj način može se očuvati bezbednost korišćenja električnog alata.
- b) **Nikada nemojte servisirati oštećene baterije.** Servisiranje baterija može da vrši isključivo proizvođač ili ovlašćeni serviseri.

## Dodatne bezbednosne napomene

**⚠ UPOZORENJE!** Opasnost po zdravlje! Uređaj nije predviđen za brušenje materijala, koji sadrže olovo i azbest.

**⚠ UPOZORENJE!** Prilikom brušenja mogu da nastanu za zdravlje opasne prašine (npr. od materijala, kao što su metali i neke vrste drveta), koje za rukovaoca ili za osobe koje se nalaze u blizini mogu da predstavljaju opasnost. Pobrinite se za dobru ventilaciju radnog područja. Uvek nosite zaštitne naočare, zaštitne rukavice i respiratornu zaštitu.

- **Držite električni alat isključivo za izolovane rukohvate kad god obavljate neki posao tokom kojeg bi pribor za sečenje mogao da dođu u dodir sa skrivenim provodnicima.** Ako pribori za sečenje dođu u dodir sa provodnikom koji je „pod naponom“, onda će i svi ogoljeni metalni delovi električnog alata takođe biti „pod naponom“, usled čega bi rukovalac mogao da pretrpi električni udar.
- **Uz pomoć stezaljki ili na neki drugi praktičan način pričvrstite ili oslonite radni predmet na stabilnu platformu.** Ako predmet koji obrađujete pridržavate rukom ili ga naslanjate na telo on će biti nestabilan, pa lako možete izgubiti kontrolu.

- **Koristite električni alat samo za suvo brušenje. Ne stružite navlažene materijale.** Prodiranje vode u električni uređaj povećava opasnost od nastanka električnog udara.
- **Izbegavajte pregrejavanje i materijala koji treba brusiti i brusice.** Postoji opasnost od požara.
- **Radni predmet postaje vruć prilikom brušenja. Ne dirajte ga na obrađenom mestu, ostavite ga da se ohladi.** Postoji opasnost od opekotina. Ne koristite rashladna sredstva ili slično.
- **Uvek ispraznite posudu za prašinu pre radnih pauza.** Brusna prašina u vrećici za prašinu, mikrofilteru, papirnoj kesi (ili u filterskoj vrećici, odnosno filteru usisivača) može samostalno da se zapali u nepovoljnim okolnostima, npr. u slučaju varničenja prilikom brušenja metala. Posebna opasnost postoji, kada je brusna prašina pomešana sa ostacima laka, poliuretana i drugim hemijskim materijalima i kada je materijal koji treba brusiti vruć nakon dugog rada.
- **Obavezno sačekajte da se svi pokretni delovi električnog alata u potpunosti zaustave pre nego što alat odložite na pod.** Pribor koji koristite može se zaglaviti i uzrokovati gubitak kontrole nad električnim alatom.
- **Pomoću prikladnih detektora utvrdite ima li na datom području skrivenih provodnika za napajanje, ili se za pomoć obratite lokalnom komunalnom preduzeću.** Usled kontakta sa električnim kablovima može doći do požara ili strujnog udara. Ako oštetite neku cev gasovoda može doći do eksplozije. Ukoliko probušite neku vodovodnu cev prouzrokovaćete štetu na imovini.
- **Koristite isključivo pribor koji preporučuje PARKSIDE.** Neprikladan pribor može prouzrokovati strujni udar ili požar.

## Preostali rizici

Čak i ako propisno rukujete ovim uređajem, postoje preostali rizici. Sledeće opasnosti mogu da nastupe u vezi sa konstrukcijom i izvedbom ovog uređaja:

- Oštećenja oka, ako ne nosite pogodnu zaštitu za oči.
- Oštećenja pluća, ako ne nosite podobnu respiratornu zaštitu.

- Oštećenja sluha, ako ne nosite odgovarajuće štitnike za sluh.
- Narušavanje zdravlja, koje je posledica vibracija šake i ruke ako koristite uređaj duže vremena ili ako ga nepropisno vodite i održavate.
- Ogrebotine
- Posekotine

**▲ UPOZORENJE!** Opasnost od elektromagnetnog polja, koje se stvara kada je uređaj u radu. Polje može pod određenim okolnostima da negativno utiče na aktivne ili pasivne medicinske implantate. U cilju smanjenja opasnosti od ozbiljnih ili smrtonosnih povreda, osobama sa medicinskim implantatima preporučujemo da se pre rukovanja uređajem konsultuju sa svojim lekarom i proizvođačem medicinskog implantata.

## Priprema

**▲ UPOZORENJE!** Opasnost od povreda usled nenamernog pokretanja uređaja.

## Isporučeni alati za umetanje

Alat za umetanje	Materijali	Primena
HCS list testere za uranjanje, 32 mm	Drvo, plastika, gips i ostali meki materijali	<ul style="list-style-type: none"> <li>• Rezovi odvajanja i ubodni rezovi</li> <li>• Sečenje na ivicama i teško pristupačnim područjima</li> </ul> <p>Na primer: Sečenje proreza na zidovima od lakog građevinskog materijala</p>
Dijamantski list testere	Lepak za keramičke pločice, fuge između keramičkih pločica	<ul style="list-style-type: none"> <li>• Uklanjanje ostataka materijala</li> </ul> <p>Na primer: Lepak za keramičke pločice prilikom zamene oštećenih keramičkih pločica</p> <ul style="list-style-type: none"> <li>• Glodanje mase za fugovanje na zidnim i podnim keramičkim pločicama</li> </ul>
Strugalica	Ostaci maltera/betona, lepak za keramičke pločice/tepih, ostaci boje/silikona	<ul style="list-style-type: none"> <li>• Uklanjanje ostataka materijala, npr. ostaci lepka za tepih na podu</li> </ul>
Brusna ploča	Drvo i metal (brusni listovi nisu uključeni u obimu isporuke)	<ul style="list-style-type: none"> <li>• Brušenje na ivicama i teško pristupačnim područjima</li> </ul>

Umetnite akumulator u uređaj tek kada uređaj bude u potpunosti pripremljen za rad.

## Upravljački elementi

Upoznajte se sa upravljačkim elementima pre puštanja uređaja u rad prvi put.

- **Prekidač za uključivanje/isključivanje (2)**
  - Uključivanje: Pritisnite ka napred da bi se prekidač za uključivanje/isključivanje blokirao
  - Isključivanje: Pritisnite ka nazad
- **Toččić (3)**
  - Podešavanje broja vibracija u 6 stepena.
  - Potreban broj vibracija zavisi od materijala i radnih uslova i možete da ga odredite putem praktičnog pokušaja.

## Montaža i demontaža alata za umetanje

### Napomene

- Kod ispučenih alata za umetanje nije potrebna demontaža stezne navrtke.
- Vodite računa da prihvat alata odgovara alatima za umetanje drugih ponuđača.
- Nosite zaštitne rukavice pilikom montaže i demontaže reznih alata.

### Postupak

1. Prebacite steznu polugu (1) za 180° ka napred.
2. Samo alat za umetanje sa zatvorenim krajem: Uklonite steznu navrtku (13).
3. Skinite alat za umetanje.
4. Stavite alat za umetanje na prihvat alata (12). Klinovi u prihvat alata se uklapaju u rupe alata za umetanje. Kada alat za umetanje ima natpis, natpis je usmeren nagore.

Alat za umetanje možete da okrenete u povoljan položaj za rad.

5. Samo alat za umetanje sa zatvorenim krajem: Montirajte steznu navrtku (13). Ne pritežite steznu navrtku.
6. Prebacite steznu polugu (1) ka nazad.
7. Proverite čvrsto naleganje alata za umetanje. Pogrešno ili nedovoljno pričvršćeni alati za umetanje mogu da se otpuste tokom rada i da Vas povrede. Ukoliko alat za umetanje ne naleže čvrsto, otvorite steznu polugu (1), pritegnite stenzu navrtku malo jače i zatvorite steznu polugu.

## Priključivanje usisivača prašine

### Napomene

- Kada brusite delta brusnom pločom (15), uvek priključite usisivač prašine. Usisivač prašine nije pogodan za upotrebu sa drugim alatima za umetanje.
- Uverite se da je usisivač prašine pogodan, npr. usisivač za radionice. Uobičajeni usisivači za domaćinstvo nisu predviđeni za usisavanje materijala koji treba brusiti. Ove informacije se nalaze u uputstvu za upotrebu eksternog uređaja.

### Neophodni alati

- Odvijlač sa krstastim vrhom  PH2

### Priključivanje usisivača prašine (sl. A)

1. Uklonite alat za umetanje.

2. Gurnite adapter za eksterno usisavanje prašine (23) preko prihvata alata (12).
3. Pričvrstite adapter za eksterno usisavanje prašine (23) vijkom sa krstastom glavom (22) za navoj (11) sa donje strane kućišta.
4. Montirajte ugaoni adapter (21). Ugaoni adapter može da se okrene za 180°.
5. Priključite eksterno usisno crevo na ugaoni adapter (21).
6. Montirajte delta brusnu ploču (15).

### Uklanjanje usisivača prašine (sl. A)

1. Uklonite delta brusnu ploču (15).
2. Uklonite eksterno usisno crevo i ugaoni adapter (21).
3. Otpustite vijak (22) adaptera za eksterno usisavanje prašine (23).
4. Uklonite adapter za eksterno usisavanje prašine (23).

## Zamena brusnog lista:

### Napomene

- Delta brusna ploča je opremljen čičkom. Pomoću čička možete jednostavno i bezbedno da postavite brusne listove.
- Koristite samo brusne listove koji su usklađeni sa delta brusnom pločom po veličini i obliku.
- Pre postavljanja brusnog lista: Očistite delta brusnu ploču, posebno čičak. U tu svrhu, koristite npr. usisivač.

### Postavljanje brusnog lista

1. Stavite brusni list na delta brusnu ploču (15) i dobro pritisnite brusni list.
2. Prekontrolišite sledeće: Rupe u brusnom listu i usisni otvori u delta brusnoj ploči se podudaraju. U suprotnom, usisavanje prašine neće funkcionisati.

### Uklanjanje brusnog lista

1. Svucite brusni list (16).
2. Očistite delta brusnu ploču (15), posebno čičak.

## Provera stanja napunjenosti akumulatora

LED indikatori	Značenje
crven, narandžast, zelen	Akumulator je napunjen
crven, narandžast	Akumulator je delimično napunjen
crven	Akumulator mora da se napuni

1. Pritisnite taster (9) pored indikatora stanja napunjenosti (10) na akumulatoru (7). LED lampice indikatora stanja napunjenosti pokazuju napunjenost akumulatora.
2. Punite akumulator (7) kada svetli samo još crvena LED lampica indikatora stanja napunjenosti (10).

## Punjenje akumulatora

Pogledajte takođe uputstvo za upotrebu punjača.

### Napomene

- Pustite da se zagrejeni akumulator ohladi pre punjenja.
- Ne izlažite akumulator jakoj sunčevoj svetlosti duže vreme i ne odlažite ga na grejače (maks. 50°C).

### Punjenje akumulatora

1. Izvadite akumulator (7) iz uređaja.
2. Gurnite akumulator (7) u otvor za punjenje na punjaču za akumulator (8).
3. Priključite punjač akumulatora (8) na utičnicu.
4. Nakon uspešnog postupka punjenja, odvojite punjač akumulatora (8) od mreže.
5. Izvucite akumulator (7) iz punjača akumulatora (8).

### Kontrolne LED diode na punjaču (8)

zelen	crven	Značenje
svetli	—	<ul style="list-style-type: none"> <li>• akumulator je potpuno napunjen</li> <li>• spremno (akumulator nije umetnut)</li> </ul>
—	svetli	akumulator se puni
—	treperi	Baterija je pregrejana
treperi	treperi	A bateria está defeituosa

## Rad

### Napomene za rad

#### Brušenje

- Radite isključivo ispravnim brusnim listovima, da bi se dobili dobri rezultati brušenja.

- Prilikom rada, primenjujte nizak, ravnomeran površinski pritisak i ravnomerno kretanje. Na taj način štitite uređaj i brusni list.
- Ne brusite različite materijale (npr. metal i nakon toga drvo) istim brusnim listom.

### Sečenje i odvajanje

- Koristite isključivo neoštećene, ispravne brusne listove. Iskrivljenim, tupi ili na drugi način oštećeni listovi testere mogu da puknu.
- Prilikom sečenja lakog građevinskog materijala, poštujujte zakonske odredbe i preporuke proizvođača.
- U postupku sečenja ubodnom testerom smeju da budu obrađeni samo meki materijali, kao što su meko drvo, gips-karton ili slično!

## Umetanje i vađenje akumulatora

**▲ UPOZORENJE!** Opasnost od povreda usled nenamernog pokretanja uređaja. Umetnite akumulator u uređaj tek kada uređaj bude u potpunosti pripremljen za rad. **NAPOMENA!** Opasnost od oštećenja! Pogrešan akumulator može da ošteti uređaj i akumulator.

### Umetanje akumulatora

1. Gurnite akumulator (7) duž vodilice u držač akumulatora (5). Akumulator će čujno usednuti.

### Vađenje akumulatora

1. Pritisnite deblokadu akumulatora (6) na akumulatoru (7) i držite ga pritisnutim.
2. Izvucite akumulator iz držača akumulatora (5).

## Uključivanje i isključivanje

### Uključivanje

1. Birajte stepen broja vibracija pomoću točkića (3) (1 ... 6). Potreban broj vibracija zavisi od materijala i radnih uslova i možete da ga odredite putem praktičnog pokušaja.
2. Gurnite prekidač za uključivanje/ isključivanje (2) unapred u položaj „I“ (UKLJ.).
3. Sačekajte da uređaj dostigne svoj pun broj vibracija.
4. Prinesite alat za umetanje radnom predmetu.

## Isključivanje

1. Uklonite alat za umetanje sa radnog predmeta.
2. Grunite prekidač za uključivanje/isključivanje (2) unazad u položaj „0„ (ISKLJ.).
3. Sačekajte da se električni alat zaustavi pre nego što ga odložite.
4. Izvadite akumulator iz uređaja ako ostavljate uređaj bez nadzora ili ste završili sa radom.

## Transport

### Napomene

- Isključite uređaj.
- Uverite se da su se svi pokretni delovi potpuno zaustavili.
- Uklonite akumulator
- Uklonite alat za umetanje.
- Uvek nosite uređaj za ručku (4).

## Čišćenje, održavanje i skladištenje

**▲ UPOZORENJE!** Opasnost od povreda usled nenamernog pokretanja uređaja. Zaštitite se prilikom radova na održavanju i čišćenju. Isključite uređaj i uklonite akumulator (7).

Radove na popravljanju i održavanju, koji nisu opisani u ovom uputstvu, treba da obavlja naš servisni centar. Koristite samo originalne rezervne delove.

## Pronalaženje greške

Sledeća tabela Vam pomaže kod uklanjanja manjih smetnji:

Problem	Mogući uzrok	Otklanjanje greške
Uređaj se ne pokreće	Akumulator (7) nije umetnut	<i>Umetanje akumulatora, P. 37</i>
	Prekidač za uključivanje/isključivanje (2) je neispravan	Obratite se servisnom centru.
	Akumulator (7) je ispražnjen	Napunite akumulator (vidi zasebno uputstvo za upotrebu „Akumulator i punjača“)
	Motor je u kvaru	Obratite se servisnom centru.
Uređaj radi sa prekidima	Prekid internog kontakta	Obratite se servisnom centru.
	Prekidač za uključivanje/isključivanje (2) je neispravan	Obratite se servisnom centru.

## Čišćenje

**▲ UPOZORENJE!** Električni udar! Nikada ne prskajte uređaj vodom.

**NAPOMENA!** Opasnost od oštećenja. Hemijske supstance mogu da nagrizu plastične delove uređaja. Ne koristite sredstva za čišćenje, odn. rastvarače.

- Održavajte proreze za ventilaciju, kućište motora i ručke uređaja uvek čisto. U tu svrhu, koristite vlažnu krpu ili četku.
- Očistite brusni list usisivačem ili lupkanjem.

## Održavanje

Uređaj ne zahteva održavanje.

## Skladištenje

Uvek skladištite pribor:

- čisto
- suvo
- zaštićen od prašine
- U isporučenom koferu za čuvanje (20)
- van domašaja dece

Uređaji sa akumulatorom:

- Temperatura skladištenja za akumulator i uređaj iznosi između 0 °C i 45 °C. Izbegavajte ekstremno niske ili visoke temperature tokom skladištenja, da akumulator ne bi izgubio snagu.
- Izvadite akumulator iz uređaja pre dužeg skladištenja (npr. preko zime) (poštujte zasebno uputstvo za upotrebu akumulatora i punjača).

## Odlaganje/zaštita životne sredine

Izvadite akumulator iz aparata i odložite aparat, pribor i ambalažu na ekološki prihvatljiv način.



Ne bacajte električne uređaje u kućni otpad.

Simbol precrtane kante za otpatke na točkovima znači da se ovaj proizvod na kraju svog životnog veka ne sme odlagati kao nesortirani komunalni otpad.

### Direktiva 2012/19/EU o starim električnim i elektronskim uređajima:

Potrošači su zakonski obavezni da recikliraju električne i elektronske uređaje na ekološki prihvatljiv način na kraju njihovog radnog veka. Na ovaj način se obezbeđuju ekološki prihvatljiva reciklaža i ušteda resursa.

U zavisnosti od toga kako se primenjuje u nacionalnom zakonu, imate sledeće opcije:

- vratiti ga prodajnom mestu,
- predati ga na službeno sabirno mesto,
- vratiti ga proizvođaču/distributeru.

Ovo se ne odnosi na delove pribora i pomoćna sredstva bez električnih sastavnih delova, koji su priloženi uz stare uređaje.

## Rezervni delovi i pribor

**Rezervni delovi i pribor stoje na raspolaganju na stranici [www.grizzlytools.shop](http://www.grizzlytools.shop).** Ukoliko imate problema sa postupkom poručivanja, obratite nam se preko naše onlajn-prodavnice. Za dodatna pitanja se obratite: *Garancija / Garantni list, P. 41*

Lidl i proizvođač nisu u mogućnosti da garantuju obezbeđivanje servisiranja i dostupnost rezervnih delova nakon isteka garantog perioda/ perioda saobraznosti. Ukoliko za tim bude potrebe, putem naše Službe za potrošače možete proveriti dostupnost rezervnih delova i opcije za popravku. Hvala na razumevanju.

Poz. br.	*	Ime	Naredba br.
13	1	Stezna navrtka	91110380
15	47	Brusna ploča Delta	91110385
16	46	6 Brusni listovi (3 × drvo – granulacija 60/80/120, 3 × metal – granulacija 60/80/120)	91110384
17	45	Dijamantski list testere	91110383
18	48	HCS-list ubodne testere	91110386
19	44	Strugač	91110382
23, 21	16–19	Adapter za usisavanje prašine, Ugaoni adapter	91110381

\* Eksplozirani pogled, P. 105

## Napomene o odlaganju akumulatora



Ne bacajte akumulator u kućni otpad, u vatru (opasnost od eksplozije) ili u vodu. Oštećeni akumulatori mogu da ugroze životnu sredinu i Vaše zdravlje, kada cure otrovne pare ili tečnosti.

Odlazite akumulatore u skladu sa lokalnim propisima. Neispravni ili istrošeni akumulatori moraju da se recikliraju. Predajte akumulatore na sabirno mesto, gde će se reciklirati na ekološki prihvatljiv način. S tim u vezi, raspitajte se kod Vašeg lokalnog preduzeća za odlaganje otpada ili kod našeg servisnog centra. Odlazite akumulatore u praznom stanju. Preporučujemo da polove prekrijete lepljivom trakom, radi zaštite od kratkog spoja. Ne otvarajte akumulator.

## Kako izjaviti reklamaciju?

Molimo Vas:

- da pozovete korisnički servis: 0800 801 807
- pošaljete e-mail na: [grizzly@lidl.rs](mailto:grizzly@lidl.rs)
- posetite najbližu Lidl prodavnicu.

Da bismo osigurali najbržu asistenciju, molimo da sačuvate fiskalni račun i date ga na uvid prilikom izjavljivanja reklamacije.

## Prevod originalne EU deklaracije o usklađenosti

Uređaj: **Aku višenamenski alat**

Model: **PAMFW 20-Li C3**

Serijski broj: 000001–186000

Gore opisani predmet Izjave ispunjava relevantne harmonizovane propise Unije:

**2006/42/EC • 2014/30/EU • 2011/65/EU & (EU) 2015/863**  
**Uređaj sa baterijom Smart PAPS 204 A1/**  
**Smart PAPS 208 A1/Smart PAPS 2012 A1: 2014/53/EU**

Gore naveden predmet Izjave ispunjava propise smernice 2011/65/EU Evropskog parlamenta i veća od 8. juna 2011. godine za ograničenje upotrebe određenih opasnih materija u električnim i elektronskim uređajima.

Da bi se obezbedila usklađenost, primenjeni su sledeći usaglašeni standardi, kao i nacionalni standardi i propisi:

**EN 62841-1:2015/A11:2022 • EN 62841-2-4:2014 • EN IEC 63000:2018**  
**EN ISO 12100:2010 • EN 62471:2008 • IEC 62471:2006**  
**EN IEC 55014-1:2021 • EN IEC 55014-2:2021**  
**Uređaj sa baterijom Smart PAPS 204 A1/Smart PAPS 208 A1/Smart PAPS 2012 A1:**  
**EN 301 489-1 V2.2.3:2019 • EN 301 489-17 V3.3.1:2024**  
**EN 300 328 V2.2.2:2019 • EN 50663:2017**

Isključivu odgovornost za izdavanje ove Izjave o usklađenosti snosi proizvođač:



Grizzly Tools GmbH & Co. KG  
 Stockstädter Str. 20  
 63762 Großostheim  
 NEMAČKA  
 03.04.2025

Christian Frank  
 Ovlašćeni predstavnik za dokumentaciju

## Garancija / Garantni list

Poštovani kupci,  
Ovim putem Vas upoznajemo sa Vašim pravima i obavezama koje proističu iz Zakona o zaštiti potrošača, a u pogledu ostvarivanja prava iz garancije.

Ova garancija ni na koji način ne utiče, niti isključuje prava koja kupac ima u skladu sa važećim Zakonom o zaštiti potrošača po osnovu zakonske odgovornosti prodavca za nesaobraznost robe ugovoru koja traje 2 godine od dana kada je roba predata kupcu. Davalac garancije ovom izjavom preuzima obavezu da kupcima svojih aparata, a pod uslovima i redosledom definisanim u ovoj izjavi, obezbedi:

- besplatno otklanjanje kvarova u garantnom roku, koji bi nastali kod uobičajene upotrebe ili zbog grešaka u proizvodnji i materijalu, ili
- zamenu aparata kada opravka shodno odredbi prethodne tačke nije moguća, ili
- povrat novca kada ni zamena aparata shodno odredbi prethodne tačke nije moguća.

Ukupan rok garancije je 3 godine.

Garantni rok počinje da važi od datuma kupovine proizvoda, odnosno od prijema istog od strane kupca, a što se dokazuje fiskalnim računom.

Garancija važi na teritoriji Republike Srbije. Kupac može da izjavi reklamaciju usmeno u nekom od prodajnih objekata Lidl Srbija KD, odnosno telefonom, pisanim putem ili elektronskim putem na kontakte kompanije Lidl Srbija KD, uz dostavu računa na uvid. U cilju ispravnog funkcionisanja uređaj se koristi u skladu sa njegovom namenom i Uputstvom za upotrebu.

Na osnovani zahtev kupca, koji je izjavljen u garantnom roku i u skladu sa uslovima iz ove Izjave, prodavac će izvršiti otklanjanje kvarova i nedostataka na proizvodu ili druge radnje u skladu sa ovom Izjavom, a u roku predviđenom Zakonom.

### Garantni uslovi:

Pre obraćanja prodavcu za tehničku pomoć, potrebno je proveriti ispravnost instalacije i ostalih potrebnih uslova naznačenih u Uputstvu za upotrebu.

Kupac je dužan da prodavcu preda sve pripadajuće delove uređaja koje je preuzeo u trenutku kupovine.

### Popravke u roku garancije:

Garancija važi počev od dana kada je proizvod predat kupcu, a koja se utvrđuje na osnovu fiskalnog računa. U garantnom periodu davalac garancije, odnosno prodavac je u obavezi da otkloni tehničke kvarove koji bi nastali kod uobičajene upotrebe ili zbog grešaka u proizvodnji i materijalu, bez naknade i u zakonskom roku. Ukoliko opravka nije moguća, davalac garancije, odnosno prodavac je ovlašćen i dužan da sprovede druge radnje u skladu sa ovom Izjavom.

Lidl i proizvođač nisu u mogućnosti da garantuju obezbeđivanje servisiranja i dostupnost rezervnih ili zamenskih delova van postupka ostvarivanja prava iz garancije/zakonske odgovornosti za saobraznost. Ukoliko za tim bude potrebe, putem naše Službe za potrošače možete proveriti dostupnost rezervnih delova i opcije za popravku. Hvala na razumevanju.

### Garancija ne važi u sledecim slučajevima:

1. Ukoliko prodavcu uz uređaj nije priložen fiskalni račun ili drugi dokaz o kupovini koji sadrži datum prodaje.
2. Ukoliko je kvar prouzrokovan udarom groma, strujnim udarom ili sličnim delovanjem spoljne sile na sam uređaj (požar, poplava, naponski udar..).
3. Ukoliko su nastali kvarovi i oštećenja na uređaju posledica delovanja spoljnih uticaja, kao što su: velika vlaga, previsoka i suviše niska temperatura (pucanje cevi usled smrzavanja, oštećenja gumenih delova, rđanje, itd.)
4. Ukoliko uređaj nije korišćen u skladu sa Uputstvom za upotrebu.
5. Ukoliko je uređaj pokušalo da popravi treće neovlašćeno lice.
6. Ukoliko uređaj nije korišćen u skladu sa namenom.
7. Ukoliko je čišćenje i održavanje uređaja urađeno protivno Uputstvu za upotrebu.
8. Ukoliko je uređaj korišćen u profesionalne svrhe.

9. Ukoliko uz proizvod nisu predati svi pripadajući delovi proizvoda koje je kupac preuzeo u trenutku kupovine.

Naziv proizvoda:	<b>Aku višenamenski alat</b>
Model:	<b>PAMFW 20-Li C3</b>
IAN/Serijski broj:	479360_2410/000001-186000
Proizvođač:	<b>Grizzly Tools GmbH &amp; Co. KG</b> ; Stockstädter Str. 20; 63762 GroBostheim; NEMAČKA; <a href="http://www.grizzlytools.de">www.grizzlytools.de</a>
Ovlašćeni serviser:	ICOM Communications doo, Novosadski put 68, 21203 Veternik, tel. 021 3000 151, mob. 060 480 0476
Datum predaje robe potrošaču:	datum sa fiskalnog računa
Uvozi i stavlja u promet:	Lidl Srbija KD, Prva južna radna 3, 22330 Nova Pazova, Republika Srbija, tel. 0800 801 807, Kontakt obrazac na <a href="http://parksidediy.com">parksidediy.com</a>

## Cuprins

<b>Introducere.....</b>	<b>43</b>
Utilizarea prevăzută.....	43
Furnitura livrată/accesorii.....	44
Prezentare generală.....	44
Descrierea funcționării.....	44
Date tehnice.....	44
<b>Indicații de siguranță.....</b>	<b>45</b>
Semnificația indicațiilor de siguranță.....	45
Pictograme și simboluri.....	45
Avertismente generale de siguranță pentru unelte electrice.....	46
Indicații de siguranță suplimentare.....	48
Riscuri reziduale.....	49
<b>Pregătirea.....</b>	<b>49</b>
Elemente de comandă.....	49
Scula interschimbabilă inclusă în livrare.....	50
Montarea și demontarea sculei interschimbabile.....	50
Conectarea sistemului de aspirare a prafului.....	50
Înlocuire coală de șlefuit.....	51
Verificarea stării de încărcare a acumulatorului.....	51
Încărcarea acumulatorului.....	51
<b>Funcționarea.....</b>	<b>52</b>
Instrucțiuni de lucru.....	52
Introducerea și scoaterea acumulatorului.....	52
Pornirea și oprirea.....	52
<b>Transport.....</b>	<b>52</b>
<b>Curățarea, întreținerea și depozitarea.....</b>	<b>52</b>
Curățarea.....	53
Întreținere.....	53
Depozitarea.....	53
<b>Depistarea defecțiunilor.....</b>	<b>53</b>
<b>Eliminarea/protecția mediului.....</b>	<b>53</b>
Instrucțiuni de eliminare a acumulatorilor.....	54
<b>Service.....</b>	<b>54</b>
Garanție.....	54
Reparație-service.....	55
Service-Center.....	55
Importator.....	55
<b>Piese de schimb și accesorii.....</b>	<b>55</b>

**Traducerea originalului declarației de  
conformitate UE.....** 56

**Reprezentare explodată.....** 105

## Introducere

Felicitări pentru achiziționarea noii dvs. unelte multifuncționale cu acumulator (numit în continuare aparat sau sculă electrică).

V-ați decis astfel pentru un aparat de calitate ridicată. Acest aparat a fost verificat în timpul producției cu privire la calitate și a fost supus unui control final. Capacitatea de funcționare a aparatului dumneavoastră este așadar asigurată.



Instrucțiunile de utilizare sunt parte componentă a acestui aparat. Acestea conțin indicații importante referitoare la siguranța, utilizarea și eliminarea produsului. Citiți cu atenție instrucțiunile de utilizare. Familiarizați-vă cu elementele de operare și utilizarea corectă a aparatului. Aparatul trebuie utilizat numai conform descrierii și pentru domeniile de utilizare indicate. Păstrați cu grijă aceste instrucțiuni de utilizare și predați aparatul către terți însoțit de toate documentele.

## Utilizarea prevăzută

Aparatul este destinat exclusiv pentru următoarele utilizări:

- Tăierea cu ferăstrăul și debitarea materialelor din lemn, plastic, ipsos, metale neferoase și elemente de fixare (de exemplu, cuie, capse)
- Șlefuirea uscată a lemnului, a metalului sau a lacului

Funcționare numai în încăperi uscate.

Orice altă utilizare nespecificată în mod explicit în aceste instrucțiuni de utilizare poate reprezenta un pericol serios pentru utilizator și poate conduce la deteriorarea aparatului. Operatorul sau utilizatorul aparatului este răspunzător accidentele sau daunele produse altor persoane sau proprietății acestora. Aparatul este destinat utilizării în domeniul casnic. Acesta nu a fost conceput pentru utilizare permanentă industrială. Folosirea aparatului în scop industrial are ca rezultat pierderea garanției. Producătorul nu este responsabil pentru daunele produse ca ur-

mare a utilizării neconforme cu destinația sau a operării greșite.

Aparatul face parte din seria **X 20 V TEAM** și poate fi exploatat cu acumuloarele din seria **X 20 V TEAM**. Încărcarea acumuloarelor din seria **X 20 V TEAM** este permisă numai cu încărcătoare care fac parte din seria **X 20 V TEAM**.

## Furnitura livrată/accesorii

Dezambalați aparatul și verificați furnitura livrată.

Eliminați ambalajul în mod regulamentar.

- Unealtă multifuncțională cu acumulator
- Placă de șlefuit delta
- Pânză diamantată
- Pânză de ferăstrău cu avans în adâncime-HCS
- Racletă
- 6 Coli de șlefuit (3 × lemn – granulație 60/80/120, 3 × metal neferos – granulație 60/80/120)
- Adaptor pentru sursa externă de aspirare a prafului
- Valiză de transport
- Traducere a instrucțiunilor originale

**Acumulatorul și încărcătorul nu sunt incluse în volumul ofertei.**

## Prezentare generală

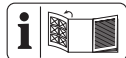

Veți găsi imaginile aparatului pe pagina pliată din față.

- 1 Pârghie de tensionare
- 2 Întrerupător de pornire/oprire
- 3 Roată
- 4 Mâner (suprafață de prindere izolată)
- 5 Suport de acumulator
- 6 Deblocare-acumulator
- 7 Acumulator
- 8 Încărcător
- 9 Buton (Indicator stare încărcare)
- 10 Indicator stare încărcare
- 11 Filet
- 12 Prindere unelte
- 13 Piuliță de strângere
- 14 Lampă LED de lucru
- 15 Placă de șlefuit delta
- 16 Coală de șlefuit

- 17 Pânză diamantată
- 18 Pânză de ferăstrău cu avans în adâncime-HCS
- 19 Racletă
- 20 Valiză de transport

### Fig. A

- 21 Adaptor unghiular
- 22 Șurub cu cap crestă în cruce
- 23 Adaptor pentru sursa de aspirare a prafului

## Descrierea funcționării

Aționarea oscilantă face ca scula interschimbabilă să se balanseze înainte și înapoi foarte rapid. Acest lucru permite lucrul precis în cele mai înguste spații.

Informații despre funcția elementelor de comandă găsiți în descrierile următoare.

## Date tehnice

### Unealtă multifuncțională cu acumulator

.....	<b>PAMFW 20-Li C3</b>
Tensiune nominală $U$ .....	20 V $\approx$
Greutate cu acumulator (20 V, 2 Ah) .....	$\approx 1,3$ kg
Viteza de oscilare $n$ .....	5000–20000 min <sup>-1</sup>
Unghi oscilații .....	3,2°
Acumulator .....	Li-Ion
Temperatură .....	$\leq 50$ °C
– Proces de încărcare .....	4–40 °C
– Funcționarea .....	-20–50 °C
– Depozitarea .....	0–45 °C
Acumulator PARKSIDE Performance Smart	
Smart PAPS 204 A1/Smart PAPS 208 A1/	
Smart PAPS 2012 A1	
– bandă de frecvență .....	2400–2483,5 MHz
– transmite putere .....	$\leq 20$ dBm

### Sunet și vibrații

**⚠ PRECAUȚIE!** Afectarea auzului! Purtați antifoane.

### Șlefuirea

Nivel de presiune acustică ( $L_{pA}$ )	.....	83,1 dB; $K_{pA}=3$ dB
Nivel de putere acustică ( $L_{WA}$ )	.....	91,1 dB; $K_{WA}=3$ dB
Vibrație ( $a_h$ ) (sub povară)	.....	3,490 m/s <sup>2</sup> ; $K=1,5$ m/s <sup>2</sup>

## Tăierea

Nivel de presiune acustică ( $L_{pA}$ )  
..... 84,1 dB;  $K_{pA}=3$  dB

Nivel de putere acustică ( $L_{WA}$ )  
.....92,1 dB;  $K_{WA}=3$  dB

Vibrație ( $a_h$ ) (fără povară)  
.....5,443 m/s<sup>2</sup>;  $K=1,5$  m/s<sup>2</sup>

Valorile zgomotului și ale vibrațiilor au fost determinate conform normelor și dispozițiilor numite în declarația de conformitate.

Valoarea totală specificată a vibrației și valoarea specificată a emisiei de zgomot a fost măsurată în conformitate cu o procedură de verificare standardizată și pot fi utilizate pentru compararea unei scule electrice cu o altă unealtă. Valoarea totală specificată a vibrației și valoarea specificată a emisiei de zgomot poate fi utilizată și pentru estimarea preliminară a încărcăturii.

**▲ AVERTIZARE!** Emisiile de vibrații și de zgomot pot diferi de valoarea indicată în timpul utilizării propriu-zise a sculei electrice, în funcție de felul și modul în care scula electrică este utilizată, îndeosebi ce tip de piesă este prelucrată. Este necesară stabilirea măsurilor de siguranță pentru protecția operatorului, care se bazează pe o evaluare a solicitării la vibrație în timpul condițiilor propriu-zise de utilizare (aici trebuie luate în considerare toate părțile ciclului de exploatare, de exemplu momentele în care scula electrică este decuplată și cele în care, deși este cuplată, funcționează fără sarcină).

### X 20 V TEAM

Aparatul face parte din seria **X 20 V TEAM** și poate fi exploatat cu acumuloarele din seria **X 20 V TEAM**. Încărcarea acumuloarelor din seria **X 20 V TEAM** este permisă numai cu încărcătoare care fac parte din seria **X 20 V TEAM**.

Vă recomandăm să exploatați acest aparat exclusiv cu următoarele acumuloare: PAP 20 B1, PAP 20 B3, Smart PAPS 204 A1, Smart PAPS 208 A1, Smart PAPS 2012 A1

Vă recomandăm să încărcați acest aparat exclusiv cu următoarele încărcătoare: PLG 20 A3, PLG 20 A4, PLG 20 C1, PLG 20 C2, PLG 20 C3, PLG 201 A1, PDSLГ 20 A1, PDSLГ 20 B1, PDSLГ 20 B2, Smart PLGS 2012 A1

Date tehnice ale acumulatorului și încărcătorului: Vezi instrucțiunea separată.

## Indicații de siguranță

Această secțiune tratează indicațiile de siguranță de bază la utilizarea aparatului.

**▲ AVERTIZARE!** Daune asupra persoanelor și bunurilor datorită lucrului necorespunzător cu acumulatorul. Respectați instrucțiunile de siguranță și indicațiile privind încărcarea și utilizarea corectă din instrucțiunile de utilizare ale acumulatorului și încărcătorului dumneavoastră din seria **X 20 V TEAM**. O descriere detaliată privind procesul de încărcare și alte informații puteți găsi în instrucțiunile de utilizare separate.

### Semnificația indicațiilor de siguranță

**▲ PERICOL!** Dacă nu urmați această indicație de siguranță, apare un accident. Urmarea este vătămare corporală gravă sau deces.

**▲ AVERTIZARE!** Dacă nu urmați această indicație de siguranță, este probabil să apară un accident. Urmarea este probabil vătămare corporală gravă sau deces.

**▲ PRECAUȚIE!** Dacă nu urmați această indicație de siguranță, apare un accident. Urmarea este probabil vătămare corporală ușoară sau moderată.

**OBSERVAȚIE!** Dacă nu urmați această indicație de siguranță, apare un accident. Urmarea este probabil o pagubă materială.

## Pictograme și simboluri

### Pictograme pe aparat



Aparatul face parte din seria **X 20 V TEAM** și poate fi exploatat cu acumuloarele din seria **X 20 V TEAM**. Încărcarea acumuloarelor din seria **X 20 V TEAM** este permisă numai cu încărcătoare care fac parte din seria **X 20 V TEAM**.



Citiți instrucțiunile de utilizare



Aparatele electrice nu trebuie eliminate în gunoiul menajer.

## Pictograme pe accesorii



lemn



metal neferos

## Pictograme din instrucțiunile de utilizare



Atenție!

## Avertismente generale de siguranță pentru unelte electrice

**▲ AVERTIZARE! Citiți toate avertismentele de siguranță, instrucțiunile, ilustrațiile și specificațiile furnizate împreună cu această unealtă electrică.** Nerespectarea tuturor instrucțiunilor enumerate mai jos poate avea ca rezultat șoc electric, incendiu și/sau vătămare gravă. **Păstrați toate avertismentele și instrucțiunile pentru referințe ulterioare.**

Termenul „unealtă electrică” din avertismentele se referă la unealta electrică cu alimentare de la rețeaua electrică (cu fir) sau la unealta electrică cu acumulatori (fără fir).

### 1. SIGURANȚA ZONEI DE LUCRU

- Păstrați zona de lucru curată și bine luminată.** Zonele dezordonate sau întunecate favorizează accidentele.
- Nu folosiți uneltele electrice în atmosfere explozive, cum ar fi în prezența unor lichide, gaze sau pulberi inflamabile.** Uneltele electrice creează scânteii care pot aprinde pulberea sau vaporii.
- Țineți copiii și persoanele prezente la distanță atunci când folosiți o unealtă electrică.** Distragerea atenției poate cauza pierderea controlului.

### 2. SIGURANȚA ELECTRICĂ

- Ștecherul uneltei electrice trebuie să se potrivească cu priza. Nu modificați niciodată ștecherul în niciun fel. Nu utilizați ștechere adaptoare cu unelte electrice împământate (legare la pământ).** Ștecherele nemodificate și prizele potrivite vor reduce riscul de șoc electric.
- Evitați contactul corpului cu suprafețele împământate sau legate la pământ, cum ar fi țevi, radiatoare, cuptoare și frigidere.** Există un risc crescut de șoc electric atunci când corpul dumneavoa-

astră este legat la pământ sau împământat.

- Nu expuneți uneltele electrice la ploaie sau condiții de umiditate.** Apa care intră într-o unealtă electrică va crește riscul de șoc electric.
  - Nu suprasolicitați cablul. Nu folosiți niciodată cablul pentru a transporta, trage sau scoate din priză unealta electrică. Țineți cablul departe de căldură, ulei, margini ascuțite sau piese în mișcare.** Cablurile deteriorate sau încurcate cresc riscul de șoc electric.
  - Atunci când folosiți o unealtă electrică în aer liber, utilizați un prelungitor adecvat pentru utilizare în aer liber.** Utilizarea unui cablu adecvat pentru exterior reduce riscul de șoc electric.
  - În cazul în care este inevitabilă utilizarea unei unelte electrice într-o locație cu umezeală, utilizați o sursă de alimentare protejată de un dispozitiv de curent rezidual (RCD).** Utilizarea unui dispozitiv de curent rezidual reduce riscul de șoc electric.
- ### 3. SIGURANȚA PERSONALĂ
- Rămâneți în alertă, urmăriți ceea ce faceți și folosiți simțul rațional atunci când folosiți o unealtă electrică. Nu folosiți o unealtă electrică în timp ce sunteți obosit sau sub influența drogurilor, alcoolului sau a medicamentelor.** Un moment de neatenție în timpul utilizării uneltelor electrice poate avea ca rezultat vătămări corporale grave.
  - Utilizați echipament individual de protecție. Purtați întotdeauna protecție pentru ochi.** Echipamentul de protecție, cum ar fi o mască de praf, pantofi de siguranță antiderapați, cască de protecție sau protecție auditivă, utilizat în condiții adecvate, va reduce vătămrile corporale.
  - Preveniți pornirea neintenționată. Asigurați-vă că comutatorul de încărcare este în poziția oprit înainte de conecta la sursa de alimentare și/sau la pachetul de acumulatori, de a ridica sau de a transporta unealta.** Transportarea uneltelor electrice cu degetul pe comutatorul de încărcare sau pe alimentarea cu energie a uneltelor electrice care au întrerupătorul pornit facilitează producerea accidentelor.

- d) **Îndepărtați orice cheie de reglare înainte de a porni unealta electrică.** O cheie fixă sau o altă cheie lăsată atașată pe o parte rotativă a unelei electrice poate provoca vătămări corporale.
- e) **Nu vă întindeți prea mult. Păstrați-vă în permanentă echilibrul și poziția corectă a picioarelor.** Acest lucru permite un control mai bun al unelei electrice în situații neprevăzute.
- f) **Îmbrăcați-vă corespunzător. Nu purtați haine largi sau bijuterii. Țineți-vă părul și hainele departe de piesele în mișcare.** Hainele largi, bijuteriile sau părul lung pot fi prinse în piesele în mișcare.
- g) **În cazul în care sunt prevăzute dispozitive pentru conectarea instalațiilor de aspirare și colectare a prafului, asigurați-vă că acestea sunt conectate și utilizate în mod corespunzător.** Utilizarea colectării prafului poate reduce pericolele legate de praf.
- h) **Nu lăsați ca obișnuința dobândită în urma utilizării frecvente a uneltelor să vă permită să deveniți încrezător și să ignorați principiile de siguranță a uneltelor.** O acțiune neglijentă poate provoca vătămări grave într-o fracțiune de secundă.
- 4. UTILIZAREA ȘI ÎNGRIJIREA UNELTELOR ELECTRICE**
- a) **Nu forțați unealta electrică. Folosiți unealta electrică potrivit pentru aplicația dumneavoastră.** Uneltele electrice corecte vor face treaba mai bine și mai sigur, la viteză pentru care au fost proiectate.
- b) **Nu utilizați unealta electrică dacă comutatorul de încărcare nu o pornește și nu o oprește.** Orice unealtă electrică care nu poate fi controlată cu ajutorul comutatorului de încărcare este periculoasă și trebuie reparată.
- c) **Deconectați ștecherul de la sursa de alimentare și/sau scoateți pachetul de acumulatori, dacă este detașabil, din unealta electrică înainte de a face orice reglaje, de a schimba accesoriul sau de a depozita uneltele electrice.** Astfel de măsuri preventive de siguranță reduc riscul de pornire accidentală a unelei electrice.
- d) **Nu depozitați uneltele electrice nefolosite la îndemâna copiilor și nu permiteți persoanelor, care nu sunt familiarizate cu unealta electrică sau cu aceste instrucțiuni, să folosească unealta electrică.** Uneltele electrice sunt periculoase dacă se află în mâinile unor utilizatori neinstruiți.
- e) **Întreținerea uneltelor electrice și a accesoriilor. Verificați ca piesele în mișcare să nu fie aliniate necorespunzător sau blocate, să nu existe piese rupte și orice altă stare care ar putea afecta funcționarea unelei electrice. Dacă este deteriorată, reparați unealta electrică înainte de utilizare.** Multe accidente sunt cauzate de uneltele electrice întreținute necorespunzător.
- f) **Păstrați uneltele de tăiere ascuțite și curate.** Uneltele de tăiere întreținute corespunzător, cu muchii de tăiere ascuțite, sunt mai puțin susceptibile de a se bloca și sunt mai ușor de controlat.
- g) **Folosiți unealta electrică, accesoriile și cuțitele acesteia etc. în conformitate cu aceste instrucțiuni, ținând cont de condițiile de lucru și de lucrările care urmează să fie efectuate.** Utilizarea unelei electrice pentru operațiuni diferite de cele prevăzute ar putea duce la o situație periculoasă.
- h) **Păstrați mânerul și suprafețele de prindere uscate, curate și fără ulei și grăsime.** Mânerul și suprafețele de prindere alunecoase nu permit manevrarea și controlul sigur al unelei în situații neprevăzute.
- 5. UTILIZAREA ȘI ÎNGRIJIREA UNELTELOR CU ACUMULATORI**
- a) **Reîncărcați numai cu încărcătorul specificat de producător.** Un încărcător care este potrivit pentru un tip de pachet de acumulatori poate crea un risc de incendiu, atunci când este utilizat cu un alt pachet de acumulatori.
- b) **Folosiți uneltele electrice numai cu pachetele de acumulatori special concepute.** Utilizarea oricărui altor acumulatori poate crea un risc de vătămare și de incendiu.
- c) **Atunci când pachetul de acumulatori nu este utilizat, păstrați-l departe de alte obiecte metalice, cum ar fi agrafe**

de hârtie, monede, chei, cuie, șuruburi sau alte obiecte metalice mici, care pot face o conexiune de la un terminal la altul. Scurtcircuitarea terminalelor acumulatorului poate provoca arsuri sau incendii.

- d) **În condiții de utilizare incorectă, din acumulator poate ieși lichid; evitați contactul cu acesta. În caz de contact accidental, spălați cu apă. În cazul în care lichidul intră în contact cu ochii, solicitați în plus și asistență medicală.** Lichidul scurs din acumulator poate provoca iritații sau arsuri.
- e) **Nu utilizați un pachet de acumulatori sau o unealtă care este deteriorată sau modificată.** Acumulatorii deteriorați sau modificați pot avea un comportament imprevizibil, ceea ce poate duce la incendii, explozii sau risc de rănire.
- f) **Nu expuneți un pachet de acumulatori sau o unealtă la foc sau la temperaturi excesive.** Expunerea la foc sau la temperaturi de peste 130 °C poate provoca o explozie.
- g) **Respectați toate instrucțiunile de încărcare și nu încărcați pachetul de acumulatori sau unelalta în afara intervalului de temperatură specificat în instrucțiuni.** Încărcarea necorespunzătoare sau la temperaturi în afara intervalului specificat poate deteriora acumulatorul și crește riscul de incendiu.
6. **SERVICE**
- a) **Trimiteți unelalta electrică pentru reparații la o persoană calificată, care să efectueze reparații folosind numai piese de schimb identice.** Acest lucru va asigura menținerea siguranței uneltei electrice.
- b) **Nu reparați niciodată pachete de acumulatori deteriorați.** Întreținerea pachetelor de acumulatori trebuie efectuată numai de către producător sau de către furnizorii de service autorizați.

## Indicații de siguranță suplimentare

**▲ AVERTIZARE!** Pericol pentru sănătate! Aparatul nu este adecvat pentru șlefuirea materialelor cu conținut de plumb și azbest.

**▲ AVERTIZARE!** În timpul șlefuirii pot fi degajate pulberi periculoase pentru sănătate (de ex. de la metale sau unele tipuri de lemn),

care pot reprezenta un pericol pentru operator sau pentru persoanele aflate în apropiere. Asigurați o bună ventilație a locului de muncă. Purtați în permanență ochelari, mănuși și mască de protecție a căilor respiratorii.

- **Țineți unelalta electrică de suprafețele de prindere izolate, atunci când efectuați o operațiune în care accesoriul de tăiere poate intra în contact cu cablurile ascunse.** Accesoriul de tăiere care intră în contact cu un cablu „sub tensiune” pot face ca părțile metalice expuse ale uneltei electrice să fie „sub tensiune” și acest lucru poate provoca un șoc electric operatorului.
- **Folosiți cleme sau o altă modalitate practică de a fixa și susține piesa de lucru pe o platformă stabilă.** Ținerea piesei de lucru cu mâna sau sprijinită pe corp o va face instabilă și poate duce la pierderea controlului.
- **Utilizați scula electrică numai pentru șlefuire uscată. Nu fățuiți materiale umezite.** Pătrunderea apei într-un aparat electric crește riscul de electrocutare.
- **Evitați o supraîncălzire a produsului de șlefuit și a șlefuitorului.** Există pericol de incendiu.
- **Piesa de prelucrat se încinge în timpul șlefuirii. Nu prindeți de porțiunile prelucrate, ci permiteți răcirea piesei.** Există pericol de arsuri. Nu folosiți lichid de răcire sau substanțe similare.
- **În pauzele de lucru, golii întotdeauna recipientul pentru praf.** Praful fin din săculețul dedicat, microfiltru, sacul de hârtie (sau din sacul filtrului, respectiv filtrul aspiratorului) se poate autoaprinde în condiții nefavorabile, cum ar fi producerea scânteilor în timpul șlefuirii metalelor. Un pericol deosebit apare atunci când praful în urma șlefuirii se amestecă cu resturi de vopsea, poliuretan sau alte substanțe chimice, iar produsul de șlefuit s-a încălzit ca urmare a lucrului prelungit.
- **Așteptați întotdeauna până când unelalta electrică se oprește complet înainte de a o lăsa jos.** Unelalta folosită se poate bloca și vă poate face să pierdeți controlul acesteia.
- **Folosiți detectoare adecvate pentru a determina dacă există cabluri de alimentare ascunse sau contactați compania locală de utilități pentru asistență.** Contactul cu cablurile electrice

poate provoca incendii și șocuri electrice. Deteriorarea conductelor de gaz poate duce la explozie. Ruperea conductelor de apă provoacă daune materiale.

- **Utilizați numai accesoriile recomandate de PARKSIDE.** Accesoriile nepotrivite pot provoca șocuri electrice sau incendii.

## Riscuri reziduale

Și dacă operați acest aparat conform prevederilor, există întotdeauna riscuri reziduale. Următoarele pericole pot apărea raportat la modul constructiv și varianta de execuție a acestui aparat:

- Se pot produce vătămări oculare dacă nu se poartă ochelari de protecție adecvați.
- Afecțiuni pulmonare, dacă nu se poartă protecție respiratorie adecvată.
- Afecțiuni auditive, dacă nu se poartă anti-foane adecvate.
- Probleme de sănătate care rezultă din vibrațiile mână-braț, în cazul în care aparatul este utilizat pe o perioadă mai lungă de timp sau dacă nu este ghidat și întreținut în mod corespunzător.
- Zgârieturi
- Răniri prin tăiere

**▲ AVERTIZARE!** Pericol din cauza câmpului electromagnetic generat în timpul funcționării aparatului. Câmpul poate influența în

anumite condiții implanturile medicale active sau pasive. Pentru a diminua pericolul vătămărilor serioase sau mortale, recomandăm persoanelor cu implanturi medicale să se consulte cu medicul lor și cu producătorul implantului medical, înainte de a utiliza scula electrică.

## Pregătirea

**▲ AVERTIZARE!** Pericol de vătămare datorită pornirii accidentale a aparatului. Nu introduceți acumulatorul în aparat până când acesta nu este complet pregătit pentru utilizare.

## Elemente de comandă

Înainte de prima funcționare a aparatului cunoașteți elementele de comandă.

- **Înterupător de pornire/oprire (2)**
  - Pornirea: Apăsăți spre înainte, înterupătorul pornit/oprit se blochează în poziție
  - Oprirea: Apăsare spre înapoi
- **Roată (3)**
  - Reglați numărul de oscilații în 6 trepte.
  - Numărul necesar de oscilații depinde de materialul de prelucrat și de condițiile de lucru și poate fi determinat prin testare practică.

## Scula interschimbabilă inclusă în livrare

Sculă interschimbabilă	Materiale	Utilizare
Pânză HCS cu avans în adâncime 32 mm	Lemn, plastic, ipsos și alte materiale moi	<ul style="list-style-type: none"> <li>Tăieturi de debitare și cu avans în adâncime</li> <li>Tăierea cu ferăstrăul a marginilor și a zonelor greu accesibile</li> </ul> <p>De exemplu: Tăierea cu ferăstrăul a degajărilor de la pereți ușori</p>
Pânză diamantată	Adeziv pentru gresie și faianță, rosturi pentru gresie	<ul style="list-style-type: none"> <li>Îndepărtarea reziduurilor de material</li> </ul> <p>De exemplu: Adeziv pentru gresie la înlocuirea plăcilor deteriorate</p> <ul style="list-style-type: none"> <li>Frezarea chitului pentru rosturi la gresie și faianță</li> </ul>
Racletă	Resturi de mortar/de beton, adeziv pentru gresie/covor, reziduuri de vopsea/silicon	<ul style="list-style-type: none"> <li>Îndepărtarea reziduurilor de material, de exemplu resturi de adeziv pentru covoare de pe pardoseală</li> </ul>
Placă de șlefuit	Lemn și metal (coli de șlefuit incluse în volumul ofertei)	<ul style="list-style-type: none"> <li>Șlefuirea marginilor și a zonelor greu accesibile</li> </ul>

### Montarea și demontarea sculei interschimbabile

#### Indicații

- În cazul sculelor interschimbabile furnizate, nu este necesară demontarea piuliței de strângere.
- În cazul sculelor interschimbabile de la furnizori terți, asigurați-vă că prinderea uneltei se potrivește.
- Purtați protecție pentru mâini la montarea și demontarea uneltelor de tăiere.

#### Procedură

- Rabatați pârghia de întindere (1) cu 180° spre înainte.
- Numai scula interschimbabilă cu capăt închis: Demontați piulița de strângere (13).
- Scoateți scula interschimbabilă.
- Așezați o sculă interschimbabilă pe prinderea uneltei (12). Pivoții din prinderea uneltei se potrivesc în găurile din scula interschimbabilă. În cazul în care scula interschimbabilă are o inscripție, aceasta este îndreptată în sus.  
Puteți roti scula interschimbabilă într-o poziție convenabilă pentru lucru.
- Numai scula interschimbabilă cu capăt închis: Montați piulița de strângere (13). Strângeți piulița de strângere.

- Rabatați pârghia de întindere (1) spre spate.
- Verificați scula interschimbabilă cu privire la poziția fixă. Sculele interschimbabile fixate incorect sau nefixate bine se pot desprinde în timpul funcționării și vă pot pune răni.  
Dacă scula interschimbabilă nu este fixată, deschideți pârghia de întindere (1), strângeți puțin piulița de strângere și închideți pârghia de întindere.

### Conectarea sistemului de aspirare a prafului

#### Indicații

- Conectați întotdeauna o sursă de aspirare a prafului atunci când șlefuiți cu placa de șlefuit delta (15). Sursa de aspirare a prafului nu este adecvată pentru utilizarea cu alte scule interschimbabile.
- Asigurați-vă că sursa de aspirare a prafului este adecvată, de exemplu, aspirator de atelier. Aspiratoarele de uz casnic obișnuite nu sunt potrivite pentru aspirarea produsului de șlefuit. Găsiți aceste informații în instrucțiunile de operare ale aparatului extern.

#### Sculă necesară

- Șurubelniță în cruce ⊕ PH2

### Conectarea sursei de aspirare a prafului (Fig. A)

1. Demontați scula interschimbabilă.
2. Scoateți adaptorul pentru sursa externă de aspirare a prafului (23) prin prinderea uneltei (12).
3. Fixați adaptorul pentru sursa externă de aspirare a prafului (23) cu șurubul cu cap crestă în cruce (22) pe filetul (11) de la partea inferioară a carcasei.
4. Montați adaptorul unghiular (21). Adaptorul unghiular poate fi rotit cu 180°.
5. Conectați furtunul extern de aspirat la adaptorul unghiular (21).
6. Montați placa de șlefuit delta (15).

### Îndepărtarea sursei de aspirare a prafului (Fig. A)

1. Îndepărtați placa de șlefuit delta (15).
2. Îndepărtați furtunul extern de aspirat și adaptorul unghiular (21).
3. Slăbiți șurubul (22) al adaptorului pentru sursa externă de aspirare a prafului (23).
4. Îndepărtați adaptorul pentru sursa externă de aspirare a prafului (23).

### Înlocuire coală de șlefuit

#### Indicații

- Placa de șlefuit delta este echipată cu un material cu scai. Acest lucru vă permite să atașați colile de șlefuit cu ușurință și în siguranță.
- Utilizați numai coli de șlefuit care se potrivesc cu dimensiunea și forma plăcii de șlefuit delta.
- Înainte de a pune o coală de șlefuit: Curățați placa de șlefuit delta, în special materialul cu scai. Utilizați un aspirator în acest scop, de exemplu.

#### Atașați coala de șlefuit

1. Așezați coala de șlefuit pe placa de șlefuit delta (15) și apăsați ferm coala de șlefuit.
2. Verificați următoarele: Găurile din coala de șlefuit și orificiile de aspirație din placa de șlefuit delta se potrivesc. În caz contrar, sursa de aspirare a prafului nu va funcționa.

#### Îndepărtați coala de șlefuit

1. Scoateți coala de șlefuit (16).
2. Curățați placa de șlefuit delta (15), în special materialul cu scai.

### Verificarea stării de încărcare a acumulatorului

LED-uri	Semnificație
roșu, oranj, verde	Acumulator încărcat
roșu, oranj	Acumulator parțial încărcat
roșu	Acumulatorul trebuie încărcat

1. Apăsați butonul (9) aflat lângă indicatorul stării de încărcare (10) pe acumulatorul (7).  
LED-urile indicatorului stării de încărcare indică starea de încărcare a acumulatorului.
2. Încărcați acumulatorul (7) dacă mai este aprins numai LED-ul roșu al indicatorului stării de încărcare (10).

### Încărcarea acumulatorului

A se vedea instrucțiunile de utilizare ale încărcătorului.

#### Indicații

- Lăsați un acumulator încălzit să se răcească înainte încărcării.
- Nu expuneți acumulatorul la radiația solară puternică un timp mai îndelungat și nu îl plasați pe corpuri de încălzire (max. 50°C).

#### Încărcarea acumulatorului

1. Scoateți acumulatorul (7) din aparat.
2. Glisați acumulatorul (7) în fanta de încărcare a încărcătorului pentru acumulator (8).
3. Conectați încărcătorul pentru acumulator (8) la o priză.
4. După încheierea procesului de încărcare, deconectați încărcătorul pentru acumulator (8) de la rețea.
5. Scoateți acumulatorul (7) din încărcătorul de acumulator (8).

#### LED-urile de control de pe încărcător (8):

verde	roșu	Semnificația
luminează	—	<ul style="list-style-type: none"> <li>• Acumulatorul este complet încărcat</li> <li>• pregătit (niciun acumulator introdus)</li> </ul>
—	luminează	Acumulatorul se încarcă

verde	roșu	Semnificația
—	clipește	Acumulator supraîncălzit
clipește	clipește	Acumulator defect

## Funcționarea

### Instrucțiuni de lucru

#### Șlefuirea

- Pentru a obține rezultate bune de șlefuire, lucrați numai cu hârtii abrazive în stare ireproșabilă.
- Lucrați cu presiune de apăsare redusă și uniformă și avans uniform. Astfel protejați aparatul și hârtia abrazivă.
- Nu șlefuiți materiale diferite (de ex. metal și apoi lemn) cu coală de șlefuit.

#### Tăierea cu ferăstrăul și debitarea

- Utilizați numai pânze de ferăstrău nedeteriorate, în stare ireproșabilă. Pânzele de ferăstrău îndoite, tocite sau deteriorate în alt mod se pot rupe.
- Când tăiați cu ferăstrăul materiale ușoare de construcții, respectați reglementările legale și recomandările producătorilor de materiale.
- Numai materialele moi, cum ar fi lemnul de esență moale, plăcile de gips-carton sau altele similare, pot fi prelucrate prin metoda de tăiere cu ferăstrăul cu avans în adâncime!

### Introducerea și scoaterea acumulatorului

**▲ AVERTIZARE!** Pericol de vătămare datorită pornirii accidentale a aparatului. Nu introduceți acumulatorul în aparat până când acesta nu este complet pregătit pentru utilizare.

**OBSERVAȚIE!** Pericol de deteriorare! Un acumulator greșit poate deteriora aparatul și acumulatorul.

#### Introducerea acumulatorului

1. Împingeți acumulatorul (7) de-a lungul șinei de ghidare în suportul acestuia (5). Acumulatorul se blochează cu zgomot.

#### Îndepărtarea acumulatorului

1. Apăsăți și mențineți apăsat dispozitivul de deblocare a acumulatorului (6) pe acesta (7).

2. Scoateți acumulatorul din suportul acestuia (5).

## Pornirea și oprirea

### Pornirea

1. Selectați cu roțița (3) o treaptă pentru numărul de oscilații (1 ... 6). Numărul necesar de oscilații depinde de materialul de prelucrat și de condițiile de lucru și poate fi determinat prin testare practică.
2. Împingeți întrerupătorul de pornire/oprire (2) în față în poziția „I” (PORNIT).
3. După pornire, așteptați până când aparatul și-a atins numărul maxim de oscilații.
4. Conduceți scula interschimbabilă spre piesa de prelucrat.

### Oprirea

1. Îndepărtați scula interschimbabilă de piesa de prelucrat.
2. Împingeți întrerupătorul de pornire/oprire (2) în spate în poziția „0” (OPRIT).
3. Înainte de a lăsa deoparte scula electrică, așteptați să se oprească.
4. Scoateți acumulatorul din aparat, dacă lăsați aparatul nesupravegheat sau ați terminat lucrul.

## Transport

### Indicații

- Opriți aparatul.
- Asigurați-vă că toate piesele mobile au ajuns în stare de repaus complet.
- Îndepărtați acumulatorul.
- Scoateți scula interschimbabilă.
- Purtați aparatul întotdeauna de mâner (4).

## Curățarea, întreținerea și depozitarea

**▲ AVERTIZARE!** Pericol de vătămare datorită pornirii accidentale a aparatului. Protejați-vă în cazul lucrărilor de întreținere și curățenie. Opriți aparatul și îndepărtați acumulatorul (7).

Lucrările de întreținere și mentenanță care nu sunt descrise în aceste instrucțiuni de utilizare trebuie efectuate de către centrul nostru de service. Utilizați numai piese de schimb originale.

## Curățarea

**⚠️ AVERTIZARE!** Șoc electric! Nu stropiți niciodată aparatul cu apă.

**OBSERVAȚIE!** Pericol de deteriorare. Substanțele chimice pot ataca piesele din plastic ale aparatului. Nu folosiți agenți de curățare resp. solventi.

- Păstrați curate fantele de aerisire, carcasa motorului și mânerul aparatului. Pentru aceasta, folosiți o cârpă umedă sau o perie.
- Curățați hârtia abrazivă cu un aspirator sau scuturați-o.

## Întreținere

Aparatul nu necesită întreținere.

## Depozitarea

Depozitați întotdeauna aparatul și accesoriile:

- curat
- la loc uscat
- protejate împotriva prafului
- în valiza de transport inclusă în livrare (20)
- în afara zonei de acțiune a copiilor

Aparate cu acumulator:

- Temperatura de depozitare pentru acumulator și aparat este între 0 °C și 45 °C. Pe perioada depozitării evitați temperaturile extreme, pentru ca acumulatorul să nu își piardă randamentul.
- Înainte de o depozitare pe timp îndelungat (de ex. peste iarnă), scoateți acumulatorul din aparat (respectați manualul separat de operare pentru acumulator și încărcător).

## Depistarea defecțiunilor

Tabelul următor vă ajută să înlăturați mici defecțiuni:

Problema	Cauza posibilă	Remediarea defecțiunilor
Aparatul nu pornește	Acumulatorul (7) nu este montat	<i>Introducerea acumulatorului, Pag. 52</i>
	Înterupătorul de pornire/oprire (2) este defect	Adresați-vă centrului de service.
	Descărcare (7) acumulator	Încărcați acumulatorul (consultați instrucțiunile de utilizare separate pentru acumulator și încărcător)
	Motorul este defect	Adresați-vă centrului de service.
Aparatul funcționează cu întreruperi	Contact intern slăbit	Adresați-vă centrului de service.
	Înterupătorul de pornire/oprire (2) este defect	Adresați-vă centrului de service.

## Eliminarea/protecția mediului

Scoateți acumulatorul din aparat și predați aparatul, acumulatorul, accesoriile și ambalajul la un centru de reciclare ecologică.



Aparatele electrice nu trebuie eliminate în gunoii menajer.

Simbolul pubelei cu roți barate cu o cruce înseamnă că acest produs nu trebuie eliminat ca deșeu municipal nesortat la sfârșitul duratei sale de viață utilă.

### Directiva 2012/19/EU privind deșeurile de echipamente electrice și electronice:

Consumatorii sunt obligați prin lege să recycleze echipamentele electrice și electronice într-un mod ecologic la sfârșitul duratei de funcționare a acestora. În acest fel, se asi-

gură o reciclare ecologică și cu economie de resurse.

În funcție de transpunerea în legislația națională, este posibil să aveți următoarele opțiuni:

- returnarea la un punct de vânzare,
- predarea la un punct oficial de colectare,
- returnarea producătorului/distribuitoarelor.

Nu intră în această categorie accesoriile atașate aparatelor vechi și mijloacele auxiliare fără componente electrice.

## Instrucțiuni de eliminare a acumulatorilor



Nu aruncați acumulatorul în gunoierul menajer, în foc (pericol de explozie) sau în apă. Acumulatorii deteriorați pot afecta sănătatea și mediul dacă se emană sau se scurg vapori sau lichide toxice.

Eliminați acumulatorii în conformitate cu regulamentele locale. Acumulatorii defecti sau consumați trebuie reciclați. Predați acumulatorii la un punct de colectare a bateriilor uzate unde acestea sunt reciclate ecologic. Consultați în acest scop unitatea locală de eliminare a deșeurilor sau centrul nostru de service. Eliminați acumulatorii în stare descărcată. Vă recomandăm să acoperiți polii cu bandă adezivă pentru a preveni scurtcircuitul. Nu deschideți acumulatorul.

## Service

### Garanție

Stimată clientă, stimate client,

Pentru acest produs, primiți 3 ani garanție de la data cumpărării. În caz de deficiențe ale acestui produs, conform legii aveți drepturi față de vânzătorul produsului. Aceste drepturi legale nu sunt limitate de garanția noastră prezentată în cele ce urmează.

### Condiții de garanție

Perioada de garanție începe la data cumpărării. Vă rugăm să păstrați bine bonul de casă original. Acest document este necesar ca dovadă pentru cumpărare. Dacă în interval de trei ani de la data cumpărării acestui produs apare un defect de material sau de fabricație, produsul este reparat sau înlocuit - la alegerea noastră - gratuit de către noi. Această garanție presupune ca produsul defect și chitanța de cumpărare (bonul de casă) să fie prezentate în termenul de trei ani și să

se descrie pe scurt în scris, în ce constă defectul și momentul apariției acestuia.

În cazul în care defectul este acoperit de garanția noastră, veți primi înapoi produsul reparat sau un produs nou. Odată cu repararea sau schimbarea produsului nu începe o nouă perioadă de garanție.

### Perioada de garanție și cererile de garanție legală

Timpul de nefuncționare din cauza lipsei de conformitate apărute în cadrul termenului de garanție prelungește termenul de garanție legală de conformitate și cel al garanției comerciale și curge, după caz, din momentul la care a fost adusă la cunoștința vânzătorului lipsa de conformitate a produsului sau din momentul prezentării produsului la vânzător/unitatea service până la aducerea produsului în stare de utilizare normală și, respectiv, al notificării în scris în vederea ridicării produsului sau predării efective a produsului către consumator.

Produsele de folosință îndelungată care înlocuiesc produsele defecte în cadrul termenului de garanție vor beneficia de un nou termen de garanție care curge de la data preșchimbării produsului.

### Domeniul de aplicare a garanției

Produsul a fost produs cu atenție în conformitate cu orientări stricte de calitate și a fost testat cu atenție înainte de livrare.

Garanția se aplică în cazul defectelor de material sau de fabricație. Această garanție nu se referă la piesele produsului, care sunt supuse uzurii normale și de aceea pot fi considerate ca fiind consumabile (de ex. Coală de șlefuit) sau pentru deteriorări la piese fragile (de ex. Întrerupător).

Această garanție își pierde valabilitatea dacă produsul este deteriorat, a fost utilizat necorespunzător sau nu a fost întreținut. Pentru a vă asigura că produsul este utilizat corect, toate indicațiile prezentate în instrucțiunile de utilizare trebuie respectate cu strictețe. Utilizările și acțiunile nerecomandate sau asupra cărora se avertizează în instrucțiunile de utilizare trebuie evitate cu orice preț.

Produsul este destinat exclusiv uzului privat și nu pentru uz comercial. Manipularea abuzivă și necorespunzătoare, utilizarea forței și intervențiile care nu au fost efectuate de către sucursala noastră de service autorizată vor anula garanția.

## Procedura în cazul unei cereri de garanție

Pentru a vă asigura că cererea dumneavoastră este procesată rapid, vă rugăm să urmați instrucțiunile de mai jos:

- Pentru toate solicitările, vă rugăm să aveți la îndemână bonul de casă și numărul articolului (IAN 479360\_2410) ca dovadă a achiziției.
- Vă rugăm să consultați plăcuța de identificare de pe produs, o gravură de pe produs, pagina de titlu a instrucțiunilor de operare (în stânga jos) sau autocolantul de pe partea din spate sau de jos a produsului pentru numărul de articol.
- În cazul în care apar erori de funcționare sau alte defecte, contactați mai întâi **telefonic** centrul de service menționat mai jos sau utilizați **formularul de contact**, care se află la *parkside-diy.com* în categoria **Service**.
- În cazul în care un produs este înregistrat ca fiind defect, îl puteți trimite, cu taxele poștale plătite, la adresa de service care v-a fost furnizată după consultarea Centrului nostru de service, anexând dovada de cumpărare (bonul de casă) și precizând care este defectul și când a apărut. Pentru a evita problemele de acceptare și costurile suplimentare, vă rugăm să folosiți numai adresa care vă este furnizată. Asigurați-vă că nu este vorba de o expediție fără costul de transport achitat, de mărfuri voluminoase, de transport expres sau de alte tipuri de transport special. Vă rugăm să expediați produsul, inclusiv toate accesoriile furnizate odată cu achiziția

și să vă asigurați că ambalajul este suficient de sigur pentru transport.

## Reparație-service

Pentru reparații, **care nu fac obiectul garanției**, adresați-vă centrului de service.

Acolo veți primi o estimare privind costurile.

- Putem procesa numai aparate, care sunt suficient ambalate și expediate cu transportul plătit. **Indicație:** Vă rugăm să trimiteți aparatul dvs. curățat și cu indicarea defectului către adresa menționată a centrului nostru de service.
- Nu sunt acceptate aparatele expediate în mod necorespunzător, aparate trimise prin mărfuri voluminoase, Express sau cu alte transporturi speciale.
- Noi eliminăm gratuit aparatele defecte, care ne sunt trimise.

## Service-Center



### Service România

Tel.: 0800 890 605

Formular de contact pe

*parkside-diy.com*

**IAN 479360\_2410**

## Importator

Vă rugăm să aveți în vedere că adresa următoare nu este o adresă de service. Mai întâi contactați centrul de service menționat mai sus.

Grizzly Tools GmbH & Co. KG

Stockstädter Str. 20

63762 Großostheim

GERMANIA

*www.grizzlytools.de*

## Piese de schimb și accesorii

**Puteți obține piese de schimb și accesorii de la *www.grizzlytools.shop*.** Dacă apar probleme în timpul procesului dvs. de comandă, contactați-ne prin magazinul nostru online. Pentru întrebări suplimentare adresați-vă către: *Service-Center, Pag. 55*

Poz. nr.	*	Denumire	Nr. de comandă
13	1	Piuliță de strângere	91110380
15	47	Placă de șlefuit delta	91110385
16	46	6 Coli de șlefuit (3 × lemn – granulație 60/80/120, 3 × metal neferos – granulație 60/80/120)	91110384
17	45	Pânză diamantată	91110383
18	48	Pânză de ferăstrău cu avans în adâncime-HCS	91110386

Poz. nr.	*	Denumire	Nr. de comandă
19	44	Racletă	91110382
23, 21	16-19	Adaptor pentru sursa de aspirare a prafului, Adaptor unghiular	91110381

\* Reprezentare explodată, Pag. 105

## Traducerea originalului declarației de conformitate UE

Produs: **Unealtă multifuncțională cu acumulator**

Model: **PAMFW 20-Li C3**

Numărul de serie: 000001-186000

Obiectul declarației descris mai sus este în conformitate cu legislația relevantă de armonizare a Uniunii:

**2006/42/EC • 2014/30/EU • 2011/65/EU & (EU) 2015/863  
Produs cu baterie Smart PAPS 204 A1/  
Smart PAPS 208 A1/Smart PAPS 2012 A1: 2014/53/EU**

Obiectul declarației descris mai sus este conform Directivei 2011/65/EU a Parlamentului European și a Consiliului din 8 iunie 2011 privind restricțiile de utilizare a anumitor substanțe periculoase în echipamentele electrice și electronice.

Pentru a asigura conformitatea, au fost aplicate următoarele standarde armonizate și standarde și reglementări naționale:

**EN 62841-1:2015/A11:2022 • EN 62841-2-4:2014 • EN IEC 63000:2018  
EN ISO 12100:2010 • EN 62471:2008 • IEC 62471:2006  
EN IEC 55014-1:2021 • EN IEC 55014-2:2021  
Produs cu baterie Smart PAPS 204 A1/Smart PAPS 208 A1/Smart PAPS 2012 A1:  
EN 301 489-1 V2.2.3:2019 • EN 301 489-17 V3.3.1:2024  
EN 300 328 V2.2.2:2019 • EN 50663:2017**

Declarație de conformitate este emisă pe răspunderea exclusivă a producătorului:



Grizzly Tools GmbH & Co. KG  
Stockstädter Str. 20  
63762 Großostheim  
GERMANIA  
03.04.2025

Christian Frank  
Reprezentant autorizat al documentației

## Съдържание

<b>Въведение.....</b>	<b>57</b>
Употреба по предназначение.....	57
Окомплектовка на доставката/принадлежности.....	58
Преглед.....	58
Описание на функциите.....	58
Технически данни.....	58
<b>Указания за безопасност.....</b>	<b>59</b>
Значение на указанията за безопасност.....	59
Пиктограми и символи.....	60
Общи предупреждения за безопасност на електроинструментите.....	60
Други указания за безопасност.....	62
Остатъчни рискове.....	63
<b>Подготовка.....</b>	<b>63</b>
Контролни елементи.....	63
Доставени работни инструменти.....	64
Сглобяване и разглобяване на работния инструмент.....	64
Свързване на изсмукване на праха.....	65
Смяна на шкурката.....	65
Проверка на степента на зареждане на батерия.....	65
Зареждане на акумулатора.....	65
<b>Експлоатация.....</b>	<b>66</b>
Указания за работа.....	66
Поставяне и сваляне на акумулатора.....	66
Включване и изключване.....	66
<b>Транспорт.....</b>	<b>67</b>
<b>Почистване, техническа поддръжка и съхранение.....</b>	<b>67</b>
Почистване.....	67
Поддръжка.....	67
Съхранение.....	67
<b>Търсене на грешки.....</b>	<b>67</b>
<b>Предаване за отпадъци/Опазване на околната среда.....</b>	<b>68</b>
Инструкции за изхвърляне на акумулаторни батерии.....	68
<b>Сервизно обслужване.....</b>	<b>68</b>
Гаранция.....	68
Гаранция.....	69
Ремонтен сервиз / извънгаранционно обслужване.....	70

Сервизен център.....	71
Вносител.....	71

## Резервни части и принадлежности.....71

## Превод на оригиналната съответствие на ЕС.....72

## Разглобен вид..... 105

## Въведение

Сърдечни поздравления за покупката на Вашия нов акумулаторен многофункционален инструмент (наричан по-долу уред или електроинструмент).

Вие сте избрали един висококачествен уред. Този уред е бил проверяван относно качеството по време на производството и е бил подложен на крайна проверка. По този начин функционалността на Вашия уред е гарантирана.



Ръководството за експлоатация е неразделна част от този уред. То съдържа важни указания за безопасността, употребата и изхвърлянето на уреда. Прочетете внимателно ръководството за експлоатация. Запознайте се с частите за управление и правилната употреба на уреда. Използвайте уреда само както е описано и за посочените области на приложение. Пазете добре ръководството за експлоатация и предайте всички документи заедно с уреда при предаването му на трети лица.

## Употреба по предназначение

Уредът е предназначен единствено за следните приложения:

- Рязане и разделяне на дървени материали, пластмаса, гипс, цветни метали и крепежни елементи (напр. пирони, скоби)
- Сухо шлифоване на дърво, метал или боя

Експлоатация само в сухи помещения. Всяка друга употреба, която не е допусната изрично в това ръководство за експлоатация, може да представлява сериозна опасност за потребителя и доведе до щети по уреда. Операторът или потребителят на уреда е отговорен за злополуки или щети за други лица или тяхната собственост. Уредът е предназначен за дейности тип „домашен майстор“. Той не

е конструиран за промишлена употреба. При комерсиална употреба, гаранцията е невалидна. Производителят не носи отговорност за щети в резултат на употреба не по предназначение или неправилно обслужване.

Уредът е част от серията **X 20 V TEAM** и може да се използва с батерии от серията **X 20 V TEAM**. Акумулаторните батерии от серията **X 20 V TEAM** трябва да се зареждат само със зарядни устройства от серията **X 20 V TEAM**.

### Окомплектовка на доставката/ принадлежности

Разопаковайте уреда и проверете окомплектовката на доставката.

Изхвърлете опаковъчния материал по подходящ начин.

- Акумулаторен многофункционален инструмент
- Триъгълна шлифовъчна плоча
- Диамантена ножовка
- HCS ножовка за прободен трион
- Нож за стъргане
- 6 Шкурки (3 × дърво – грапавина 60/80/120, 3 × метал – грапавина 60/80/120)
- Адаптер за външно прахозасмукване
- Куфар за съхранение
- Превод на оригиналната инструкция

**Акумулаторът и зарядното устройство не са включени в обхвата на доставката.**

### Преглед

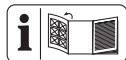

Изображенията на уреда ще намерите върху предната разгъваща се страница.

- 1 Затегателен лост
- 2 Превключвател за включване/изключване
- 3 Водещо колелце
- 4 Ръкохватка (изолирана повърхност за хващане)
- 5 Държач за акумулатор
- 6 Бутон за деблокиране на акумулатора
- 7 Акумулатор
- 8 Зарядно устройство
- 9 Бутон (Индикатор за състоянието на зареждане)

- 10 Индикатор за състоянието на зареждане
  - 11 Резба
  - 12 Патронник за инструмент
  - 13 Затягаща гайка
  - 14 Светодиодна работна светлина
  - 15 Триъгълна шлифовъчна плоча
  - 16 Шкурка
  - 17 Диамантена ножовка
  - 18 HCS ножовка за прободен трион
  - 19 Нож за стъргане
  - 20 Куфар за съхранение
- Фиг. А**
- 21 Ъглов адаптер
  - 22 Винт с кръстообразно гнездо
  - 23 Адаптер за изсмукване на праха

### Описание на функциите

Благодарение на осцилиращото задвижване работният инструмент вибрира напред-назад много бързо. Това позволява прецизна работа в най-тесните пространства.

Функцията на контролните елементи ще откриете в следващите описания.

### Технически данни

**Акумулаторен многофункционален инструмент ..... PAMFW 20-Li C3**  
 Номинално напрежение  $U$  ..... 20 V  $\approx$   
 Тегло с батерия (20 V, 2 Ah) .....  $\approx 1,3$  kg  
 Скорост на осцилациите n  
 ..... 5000–20000 min<sup>-1</sup>  
 Ъгъл на осцилациите ..... 3,2°  
 Акумулатор ..... Li-Ion  
 Температура .....  $\leq 50$  °C  
 – Процес на зареждане ..... 4–40 °C  
 – Експлоатация ..... –20–50 °C  
 – Съхранение ..... 0–45 °C  
 PARKSIDE Performance Smart батерия  
 Smart PAPS 204 A1/Smart PAPS 208 A1/  
 Smart PAPS 2012 A1  
 – честотна лента ..... 2400–2483,5 MHz  
 – предавана мощност .....  $\leq 20$  dBm

### Звук и вибрации

**▲ ПОВИШЕНО ВНИМАНИЕ!** Увреждане на слуха! Носете защита за слуха.

**Шлифоване**

Ниво на звуково налягане  $L_{pA}$   
..... 83,1 dB;  $K_{pA}=3$  dB

Ниво на звукова мощност  $L_{WA}$   
.....91,1 dB;  $K_{WA}=3$  dB

Вибрации  $a_h$  (при товар)  
.....3,490 m/s<sup>2</sup>;  $K=1,5$  m/s<sup>2</sup>

**Отрязване**

Ниво на звуково налягане  $L_{pA}$   
..... 84,1 dB;  $K_{pA}=3$  dB

Ниво на звукова мощност  $L_{WA}$   
.....92,1 dB;  $K_{WA}=3$  dB

Вибрации  $a_h$  (без товар)  
.....5,443 m/s<sup>2</sup>;  $K=1,5$  m/s<sup>2</sup>

Стойностите на шума и вибрациите са определени според нормите и предписанията в декларацията за съответствие.

Посочената обща стойност на вибрациите и посочената стойност на шумовите емисии са измерени по стандартизиран метод на изпитване и могат да бъдат използвани за сравнение на един електрически инструмент с друг. Посочената обща стойност на вибрациите и посочената стойност на шумовите емисии може също да се използва за предварителна оценка на натоварването.

**▲ ПРЕДУПРЕЖДЕНИЕ!** Емисиите на вибрациите и шума по време на действителната употреба на електроинструмента могат да се различават от посочените стойности в зависимост от начина, по който се използва електроинструментът. Необходимо е да се определят предпазителни мерки за защита на обслужващото лице въз основа на натоварването с вибрации при действителна употреба (тук следва да се вземат под внимание всички етапи на работния цикъл, напр. време, в което електрическият инструмент е изключен, и време, когато е включен, но работи без натоварване).

**X 20 V TEAM**

Уредът е част от серията **X 20 V TEAM** и може да се използва с батерии от серията **X 20 V TEAM**. Акумулаторните батерии от серията **X 20 V TEAM** трябва да се зареждат само със зарядни устройства от серията **X 20 V TEAM**.

Препоръчваме Ви да използвате този уред само със следните акумулаторни батерии: PAP 20 B1, PAP 20 B3, Smart PAPS 204 A1, Smart PAPS 208 A1, Smart PAPS 2012 A1

Препоръчваме Ви да зареждате тези акумулаторни батерии със следните зарядни устройства: PLG 20 A3, PLG 20 A4, PLG 20 C1, PLG 20 C2, PLG 20 C3, PLG 201 A1, PDSLГ 20 A1, PDSLГ 20 B1, PDSLГ 20 B2, Smart PLGS 2012 A1

Технически характеристики на батерията и зарядното устройство: Вижте отделното ръководство.

**Указания за безопасност**

Този раздел описва основните указания за безопасност при използването на уреда.

**▲ ПРЕДУПРЕЖДЕНИЕ!** Наранявания на хора и материални щети поради неправилно боравене с акумулаторната батерия. Спазвайте указанията за безопасност и указанията за зареждане и правилна употреба, посочени в ръководството за експлоатация на акумулаторната батерия и зарядното устройство от серия **X 20 V TEAM**. Подробно описание на процеса на зареждане и допълнителна информация ще намерите в настоящото отделно ръководство за потребителя.

**Значение на указанията за безопасност**

**▲ ОПАСНОСТ!** Ако не спазвате това указание за безопасност, ще се случи злополука. Последствието е тежко телесно нараняване или смърт.

**▲ ПРЕДУПРЕЖДЕНИЕ!** Ако не спазвате това указание за безопасност, е възможно да се случи злополука. Последствието е вероятно тежко телесно нараняване или смърт.

**▲ ПОВИШЕНО ВНИМАНИЕ!** Ако не спазвате това указание за безопасност, ще се случи злополука. Последствието е вероятно леко или средно тежко телесно нараняване.

**УКАЗАНИЕ!** Ако не спазвате това указание за безопасност, ще се случи злополука. Последствието е вероятна материална щета.

## Пиктограми и символи

### Символи върху уреда



Уредът е част от серията **X 20 V TEAM** и може да се използва с батерии от серията **X 20 V TEAM**. Акумулаторните батерии от серията **X 20 V TEAM** трябва да се зареждат само със зарядни устройства от серията **X 20 V TEAM**.



Прочетете ръководството за експлоатация



Електроуредите не се изхвърлят с битовите отпадъци.

### Символи върху принадлежностите



дърво



метал

### Символи в ръководството за експлоатация



Внимание!

### Общи предупреждения за безопасност на електроинструментите

**▲ ПРЕДУПРЕЖДЕНИЕ!** Прочетете всички предупреждения за безопасност, инструкции, илюстрации и спецификации, предоставени с този електроинструмент. Неспазването на всички инструкции, изброени по-долу, може да доведе до токов удар, пожар и/или сериозно нараняване. **Запазете всички предупреждения и инструкции за бъдещи справки.**

Терминът "електроинструмент" в предупрежденията се отнася до вашия електроинструмент, захранван от мрежата (с кабел), или електроинструмент, захранван от акумулаторна батерия (безжичен).

#### 1. БЕЗОПАСНОСТ НА РАБОТНОТО МЯСТО

- a) Поддържайте работното място чисто и добре осветено. Задръстените или тъмни зони са предпоставка за инциденти.

- b) Не работете с електроинструменти във взривоопасна атмосфера, например при наличие на запалими течности, газове или прах. Електроинструментите създават искри, които могат да възпламенят праха или изпаренията.
- c) Докато работите с електроинструмента, не допускайте деца и странични лица. Разсейването може да доведе до загуба на контрол.

#### 2. ЕЛЕКТРИЧЕСКА БЕЗОПАСНОСТ

- a) Щепселите на електроинструментите трябва да съответстват на контакта. Никога не модифицирайте щепсела по какъвто и да е начин. Не използвайте адаптери със заземени електроинструменти. Немодифицираните щепсели и подходящите контакти ще намалят риска от токов удар.
- b) Избягвайте контакт на тялото със заземени повърхности, като тръби, радиатори, печки и хладилници. Съществува повишен риск от токов удар, ако тялото ви е заземено.
- c) Не излагайте електроинструментите на дъжд или влага. Навлизането на вода в електроинструмента увеличава риска от токов удар.
- d) Не злоупотребявайте с кабела. Никога не използвайте кабела за пренасяне, дърпане или изключване на електроинструмента. Дръжте кабела далеч от топлина, масло, остри ръбове или движещи се части. Повредените или заплетени кабели увеличават риска от токов удар.
- e) Когато работите с електроинструмент на открито, използвайте удължител, подходящ за употреба на открито. Използването на кабел, подходящ за употреба на открито, намалява риска от токов удар.
- f) Ако работата с електроинструмента на влажно място е неизбежна, използвайте захранване, защитено с устройство за защита от остатъчен ток (RCD). Използването на RCD намалява риска от токов удар.

#### 3. ЛИЧНА БЕЗОПАСНОСТ

- a) Бъдете нащрек, внимавайте какво правите и използвайте здрав разум, когато работите с електроинструмент. Не използвайте електроинс-

- трумента, когато сте уморени или под въздействието на наркотици, алкохол или медикаменти.** Момент на невнимание по време на работа с електроинструменти може да доведе до сериозни телесни повреди.
- b) **Използвайте лични предпазни средства. Винаги носете предпазни очила.** Защитното оборудване, като противопрахова маска, нехлъзгащи се предпазни обувки, твърда шапка или антифони, използвано при подходящи условия, ще намали нараняванията.
- c) **Предотвратяване на неволно стартиране. Уверете се, че превключвателят е в изключено положение, преди да свързвате към източника на захранване и/или акумулаторната батерия, да вдигате или пренасяте инструмента.** Пренасянето на електроинструменти с пръст върху превключвателя или включването на електроинструменти, чийто превключвател е включен, води до инциденти.
- d) **Преди да включите електроинструмента, извадете всички регулиращи ключове или гаечни ключове.** Гаечен ключ или ключ, оставен прикрепен към въртяща се част на електроинструмента, може да доведе до нараняване.
- e) **Не превишавайте възможностите си. Поддържайте правилна стойка и равновесие през цялото време.** Това позволява по-добър контрол на електроинструмента в неочаквани ситуации.
- f) **Облечете се подходящо. Не носете свободни дрехи или бижута. Дръжте косата и дрехите си далеч от движещите се части.** Свободни дрехи, бижута или дълга коса могат да попаднат в движещите се части.
- g) **Ако са предвидени устройства за свързване на съоръжения за извличане и събиране на прах, уверете се, че те са свързани и се използват правилно.** Използването на прахоуловители може да намали опасностите, свързани с праха.
- h) **Не позволявайте на познанието, придобито от честото използване на инструментите, да ви позволи да станете самодоволни и да пренебрегнете принципите за безопасност на инструментите.** Едно невнимател-
- но действие може да доведе до тежки наранявания в рамките на част от секундата.
4. **ИЗПОЛЗВАНЕ И ГРИЖА ЗА ЕЛЕКТРОИНСТРУМЕНТА**
- a) **Не насилвайте електроинструмента. Използвайте подходящия електроинструмент за вашето приложение.** Правилният електроинструмент ще свърши работата по-добре и по-безопасно със скоростта, за която е проектиран.
- b) **Не използвайте електроинструмента, ако превключвателят не го включва и изключва.** Всеки електроинструмент, който не може да се управлява с превключвателя, е опасен и трябва да се ремонтира.
- c) **Преди да извършвате каквито и да било настройки, да сменяте аксесоари или да съхранявате електроинструментите, изключете щепсела от източника на захранване и/или извадете акумулаторната батерия, ако се изважда, от електроинструмента.** Тези превантивни мерки за безопасност намаляват риска от случайно стартиране на електроинструмента.
- d) **Съхранявайте неработещите електроинструменти на място, недостъпно за деца, и не позволявайте на лица, които не са запознати с електроинструмента или с тези инструкции, да работят с него.** Електрическите инструменти са опасни в ръцете на необучени потребители.
- e) **Поддържане на електроинструменти и аксесоари. Проверявайте за разминаване или свързване на движещите се части, счупване на части и всякакви други условия, които могат да повлияят на работата на електроинструмента.** Поправете електроинструмента преди употреба, ако е повреден. Много злополуки се причиняват от лошо поддържани електроинструменти.
- f) **Поддържайте режещите инструменти остри и чисти.** Правилно поддържаните режещи инструменти с остри режещи ръбове е по-малко вероятно да се заклеят и са по-лесни за управление.

- g) **Използвайте електроинструмента, принадлежностите, крайниците и т.н. в съответствие с тези инструкции, като се съобразявате с условията на работа и извършваната работа.** Използването на електроинструмента за операции, различни от предвидените, може да доведе до опасна ситуация.
- h) **Поддържайте дръжките и повърхностите за хващане сухи, чисти и без масла и мазнини.** Хлъзгавите дръжки и повърхности за хващане не позволяват безопасно боравене и управление на инструмента в неочаквани ситуации.
5. **ИЗПОЛЗВАНЕ И ГРИЖА ЗА АКУМУЛАТОРНИТЕ ИНСТРУМЕНТИ**
- a) **Зареждайте само със зарядното устройство, посочено от производителя.** Зарядното устройство, което е подходящо за един тип акумулаторна батерия, може да създаде риск от пожар, когато се използва с друг тип акумулаторна батерия.
- b) **Използвайте електроинструменти само със специално предназначени за целта комплекти акумулаторни батерии.** Използването на други акумулаторни батерии може да доведе до риск от нараняване и пожар.
- c) **Когато акумулаторната батерия не се използва, я дръжте далеч от други метални предмети, като кламperi, монети, ключове, пирони, винтове или други малки метални предмети, които могат да се свържат от една клема към друга.** Съединяването накъсо на клемите на акумулаторната батерия може да доведе до изгаряния или пожар.
- d) **При неблагоприятни условия от акумулаторната батерия може да се изхвърли течност; избягвайте контакт с нея. При случаен контакт изплакнете с вода. Ако течността попадне в очите, допълнително потърсете медицинска помощ.** Течността, изхвърлена от акумулаторната батерия, може да причини дразнене или изгаряния.
- e) **Не използвайте пакет акумулаторни батерии или инструмент, които са повредени или модифицирани.** Пов-

редени или модифицирани акумулаторни батерии могат да имат непредсказуемо поведение, което да доведе до пожар, експлозия или риск от нараняване.

- f) **Не излагайте акумулаторната батерия или инструмента на огън или прекомерна температура.** Излагането на огън или на температура над 130°C може да предизвика експлозия.
- g) **Спазвайте всички инструкции за зареждане и не зареждайте акумулаторната батерия или инструмента извън температурния диапазон, посочен в инструкциите.** Неправилното зареждане или зареждането при температури извън посочения диапазон може да повреди акумулаторната батерия и да увеличи риска от пожар.
6. **СЕРВИЗНО ОБСЛУЖВАНЕ**
- a) **Възложете сервизното обслужване на електроинструмента на квалифициран сервизен специалист, който използва само идентични резервни части.** По този начин ще се гарантира безопасността на електроинструмента.
- b) **Никога не обслужвайте повредени акумулаторни батерии.** Сервизното обслужване на акумулаторните батерии трябва да се извършва само от производителя или от оторизирани сервиси.

## Други указания за безопасност

**▲ ПРЕДУПРЕЖДЕНИЕ!** Опасност за здравето! Уредът не е подходящ за шлайфане на материали, съдържащи олово и азбест.

**▲ ПРЕДУПРЕЖДЕНИЕ!** При шлайфане могат да възникнат вредни за здравето прахове (напр. метали или някои видове дърво), които могат да представляват опасност за оператора или намиращите се в близост лица. Погрижете се за добро проветрение на работното място. Носете защитни очила, предпазни ръкавици и респираторна защита.

- **Дръжте електроинструмента за изолираните повърхности за захващане, когато извършвате операция, при която режещият крайник могат да влязат в контакт със скрито окабеляване.** Режещият крайник се допи-

рат до проводник под напрежение, което може да направи откритите метални части на електроинструмента "под напрежение" и да причини на оператора токов удар.

- **Използвайте скоби или друг практичен начин за закрепване и поддържане на обработвания детайл върху стабилна платформа.** Държането на детайла с ръка или срещу тялото го прави нестабилен и може да доведе до загуба на контрол.
- **Използвайте електроинструмента само за сухо шлайфане. Не стържете овлажнени материали.** Проникването на вода в електроуредта повишава риска от токов удар.
- **Избягвайте прегряване на шлайфанния материал и на шлайфмашината.** Съществува опасност от пожар.
- **Обработваният детайл се загрява при шлайфане. Не хващайте за обработеното място, а го оставете да се охлади.** Съществува опасност от изгаряне. Не използвайте охлаждащи средства или други подобни.
- **Преди работни почивки винаги изпразвайте контейнера за прах.** Прах от шлайфане в торба-та за прах, микрофилтъра, хартиената торба (или във филтърната торба или филтъра на прахосмукачка-та) при неблагоприятни условия, като напр. хвърчащи искри при шлайфане на метали, може да се запали от само себе си. Съществува особено голяма опасност, когато прахът от шлайфане е смесен с остатъци от боя, полиуретан или други химически материали и шлайфаният материал е горещ след дълга работа.
- **Винаги изчаквайте пълното спиране на електроинструмента, преди да го оставите.** Инструментът за приложение може да заседне и да изгубите контрол над електроинструмента.
- **Използвайте подходящи детектори, за да определите дали има скрити захранващи линии, или се свържете с местната компания за комунални услуги за съдействие.** Контактът с електрически кабели може да причини пожар и токов удар. Повреждането на газопроводите може да доведе до ек-

сплозия. Счупването на водопроводни тръби причинява материални щети.

- **Използвайте само аксесоари, препоръчани от PARKSIDE.** Неподходящите аксесоари могат да причинят токов удар или пожар.

## Остатъчни рискове

Дори и при употреба съгласно указанията на този уред, винаги остават остатъчни рискове. Следните опасности могат да настъпят във връзка с изпълнението и изработването на този уред:

- Увреждания на очите, ако не се носи подходяща защита за очите.
- Увреждания на белите дробове, ако не се носи подходяща дихателна маска.
- Увреждане на слуха, ако не се носи подходящо оборудване за предпазване на слуха.
- Увреждане на здравето, произтичащо от вибрации ръка-рамо, ако уредът се използва за по-дълъг период от време или не се използва и поддържа правилно.
- Ожулвания
- Нараняване чрез порязване

**▲ ПРЕДУПРЕЖДЕНИЕ!** Опасност от електромагнитното поле, което се генерира докато уредът е в експлоатация. При определени обстоятелства това поле може да повлияе отрицателно на активни или пасивни медицински импланти. За да се намали опасността от сериозни или смъртоносни наранявания, ние препоръчваме на лицата с медицински импланти да се консултират със своя лекар или производителя на медицинския имплант, преди да използват уреда.

## Подготовка

**▲ ПРЕДУПРЕЖДЕНИЕ!** Опасност от нараняване в резултат на неволно включване на уреда. Поставете акумулаторната батерия в уреда едва тогава, когато уредът е напълно готов за употреба.

## Контролни елементи

Запознайте се с контролните елементи преди да пуснете уреда в експлоатация за първи път.

- **Превключвател за включване/изключване (2)**
  - Включване: Натиснете напред, превключвателят за включване и изключване е блокиран
  - Изключване: Натиснете назад
- **Водещо колело (3)**
  - Настройте броя трептения на 6 стени.
  - Необходимият брой трептения зависи от материала и работните условия и може да се определи чрез практически опит.

## Доставени работни инструменти

Работен инструмент	Материали	Приложение
HCS ножовка за прободен трион 32 mm	Дърво, пластмаса, гипс и други меки материали	<ul style="list-style-type: none"> <li>• Отрязване на краищата и рязане чрез потапяне</li> <li>• Рязане по края и на труднодостъпни места</li> </ul> <p>Пример: Рязане на вдлъбнатини в леки стени</p>
Диамантена ножовка	Лепило за плочки, фуги за плочки	<ul style="list-style-type: none"> <li>• Премахване на остатъци от материали</li> </ul> <p>Пример: Лепило за плочки при смяна на повредени плочки</p> <ul style="list-style-type: none"> <li>• Фрезоване на фугираща смес върху стенни и подови плочки</li> </ul>
Нож за стъргане	Остатъци строителен разтвор/бетон, лепило за плочки/мокет, остатъци от боя/силикон	<ul style="list-style-type: none"> <li>• Премахване на остатъци от материали, напр. остатъци от лепило за мокет на земята</li> </ul>
Шлифовъчна плоча	Дърво и метал (шкурките са включени в обхвата на доставката)	<ul style="list-style-type: none"> <li>• Шлифоване по края и на труднодостъпни места</li> </ul>

## Сглобяване и разглобяване на работния инструмент

### Указания

- С доставените работни инструменти не е необходимо да демонтирате затягащата гайка.
- Когато използвате работни инструменти на трети страни, уверете се, че патронникът за инструмента пасва.
- Носете предпазител за ръцете, когато монтирате и демонтирате режещи инструменти.

### Процедура

1. Отворете затегателния лост (1) на 180° напред.
2. Само работен инструмент със затворен край: Демонтирайте затягащата гайка (13).
3. Извадете работния инструмент.
4. Поставете работен инструмент върху патронника за инструмент (12). Щиф-

товете в патронник за инструмента пасват в отворите на работния инструмент. Ако работният инструмент има надпис, тогава надписът сочи нагоре. Можете да завъртите работния инструмент в удобна за работа позиция.

5. Само работен инструмент със затворен край: Монтирайте затягащата гайка (13). Не затягайте затягащата гайка.
6. Приберете затегателния лост (1) назад.
7. Проверете здравето закрепване на работния инструмент. Неправилно или нестабилно закрепени работни инструменти могат да се разхлабят по време на работата и да Ви наранят. Ако работният инструмент не е закрепен здраво, отворете затягащия лост (1), затегнете леко затягащата гайка и затворете затягащия лост.

## Свързване на изсмукване на праха

### Указания

- При шлифование с триъгълната шлифовъчна плоча (15) винаги свързвайте прахозасмукване. Прахозасмукването не е подходящо за използване с други работни инструменти.
- Уверете се, че прахоизсмукващото приспособление е подходящо, напр. промишлена прахосмукачка. Обикновените домакински прахосмукачки не са предвидени за изсмукването на прах от шлайфане. Тази информация ще намерите в ръководството за обслужване на външния уред.

### Необходими инструменти

- Кръстата отвертка  PH2

### Свързване на изсмукване на праха (Фиг. А)

1. Демонтирайте работния инструмент.
2. Вкарайте адаптера за външно прахозасмукване (23) върху патронника за инструмент (12).
3. Закрепете адаптера за външно прахозасмукване (23) с винта с кръстообразно гнездо (22) към резбата (11) от долната страна на корпуса.
4. Монтирайте ъгловия адаптер (21). Ъгловият адаптер може да се завърти на 180°.
5. Свържете външния засмукващ маркуч към ъгловия адаптер (21).
6. Монтирайте триъгълната шлифовъчна плоча (15).

### Сваляне на прахозасмукването (Фиг. А)

1. Свалете триъгълната шлифовъчна плоча (15).
2. Свалете външния засмукващ маркуч и ъгловия адаптер (21).
3. Развийте винта (22) на адаптера за външно прахозасмукване (23).
4. Свалете адаптера за външно прахозасмукване (23).

## Смяна на шкурката

### Указания

- Триъгълната шлифовъчна плоча е оборудвана с велкро тъкан. С нея можете да поставяте шкурки лесно и надеждно.

- Използвайте само шкурки, които съвпадат по размер и форма с триъгълната шлифовъчна плоча.
- Преди да поставите шкурката: Почистете триъгълната шлифовъчна плоча, особено велкро тъканта. За целта използвайте напр. прахосмукачка.

### Поставяне на шкурката

1. Поставете шкурката върху триъгълната шлифовъчна плоча (15) и натиснете здраво шкурката.
2. Проверете следното: Отворите в шкурката и отворите за изсмукване в триъгълната шлифовъчна плоча съвпадат. В противен случай прахоизсмукващото приспособление не функционира.

### Отстраняване на шкурката

1. Издърпайте шкурката (16).
2. Почистете триъгълната шлифовъчна плоча (15), особено велкро тъканта.

## Проверка на степента на зареждане на батерия

Светодиоди	Значение
червен, оранжев, зелен	Акумулаторът е зареден
червен, оранжев	Акумулаторът е зареден частично
червен	Акумулаторът трябва да бъде зареден

1. Натиснете бутона (9) до индикатора за състоянието на зареждане (10) на акумулатора (7). Светодиодите на индикатора за състоянието на зареждане показват степента на зареждане на акумулатора.
2. Заредете акумулатора (7), когато остане да свети само червеният светодиод на индикатора за състоянието на зареждане (10).

## Зареждане на акумулатора

Вж. също ръководството за експлоатация на зарядното устройство.

### Указания

- Оставете загрелия акумулатор да се охлади преди зареждане.
- Не излагайте акумулатора за по-дълго време на силно слънчево лъчение и не го поставяйте върху отоплителни тела (макс. 50°C).

## Зареждане на акумулатора

1. Извадете акумулатора (7) от уреда.
2. Вкарайте акумулатора (7) в отвора за зареждане на зарядното устройство за акумулатора (8).
3. Включете зарядното устройство за акумулатора (8) в контакта.
4. След процеса на зареждане изключете зарядното устройство за акумулатора (8) от мрежата.
5. Извадете акумулатора (7) от зарядното устройство за акумулатора (8).

## Контролни светодиоди на зарядното устройство (8):

зелен	червен	Значение
свети	—	<ul style="list-style-type: none"> <li>• Акумулаторът е напълно зареден</li> <li>• готов (няма поставен акумулатор)</li> </ul>
—	свети	Акумулаторът се зарежда
—	мига	Батерията е прегрята
мига	мига	Батерията е повредена

## Експлоатация

### Указания за работа

#### Шлайфане

- Работете само с безупречни шкурки, за да получите добри резултати от шлайфането.
- Работете с малък и равномерен натиск и равномерно подаване. Така щадите уреда и шкурката.
- Не шлайфайте различни материали (напр. метал и след това дърво) с една и съща шкурка.

#### Рязане и разделяне

- Използвайте само неувредени, безупречни ножовки. Изкривени, изтъпени или повредени по друг начин ножовки могат да се счупят.
- При рязане на леки строителни материали спазвайте законовите разпоредби и препоръките на производителя на материала.
- При рязане на потъващи срезове могат да се обработват само меки материали

като мека дървесина, гипсокартон или подобни!

## Поставяне и сваляне на акумулатора

**▲ ПРЕДУПРЕЖДЕНИЕ!** Опасност от нараняване в резултат на неволно включване на уреда. Поставете акумулаторната батерия в уреда едва тогава, когато уредът е напълно готов за употреба.  
**УКАЗАНИЕ!** Опасност от повреда! Грешен акумулатор може да повреди уреда и акумулатора.

### Поставяне на акумулатора

1. Глъзнете акумулатора (7) по водещата шина в държача за акумулатора (5). Акумулаторът се фиксира с отчетливо щракване.

### Изваждане на акумулатора

1. Натиснете и задръжте блокировката на акумулатора (6) върху акумулатора (7).
2. Извадете акумулатора от държача на акумулатора (5).

## Включване и изключване

### Включване

1. Използвайте въртящото се колело (3), за да изберете ниво на броя трептения (1 ... 6).  
Необходимият брой трептения зависи от материала и работните условия и може да се определи чрез практически опит.
2. Преместете превключвателя за включване/изключване (2) напред в положение „I“ (ВКЛ.).
3. Изчакайте, докато уредът достигне максималния брой трептения.
4. Насочете работния инструмент към обработвания детайл.

### Изключване

1. Извадете работния инструмент от обработвания детайл.
2. Преместете превключвателя за включване/изключване (2) назад в положение „0“ (ИЗКЛ.).
3. Изчакайте електроинструментът да спре напълно, преди да го оставите.
4. Ако оставяте уреда без наблюдение или сте готови с работата, извадете батерията от уреда.

## Транспорт

### Указания

- Изключете уреда.
- Уверете се, че всички движещи се части са достигнали състояние на пълен покой.
- Отстранете акумулаторната батерия.
- Отстранете работния инструмент.
- Винаги носете уреда за ръкохватката (4).

## Почистване, техническа поддръжка и съхранение

**▲ ПРЕДУПРЕЖДЕНИЕ!** Опасност от нараняване в резултат на неволно включване на уреда. Пазете се при работи по поддръжката и почистването. Изключете уреда и извадете акумулатора (7).

Нека ремонтни дейности и дейности по поддръжката, които не са описани в това ръководство, бъдат извършвани от нашия сервизен център за поддръжка. Използвайте само оригинални резервни части.

### Почистване

**▲ ПРЕДУПРЕЖДЕНИЕ!** Токов удар! Никога не пръскайте уреда с вода. **УКАЗАНИЕ!** Опасност от повреда. Химическите субстанции могат да повредят

пластмасовите части на уреда. Не използвайте почистващи препарати или разтворители.

- Поддържайте вентилационните отвори, корпуса на мотора и ръкохватките на уреда чисти. За целта използвайте влажна кърпа или четка.
- Почистете шкурката с прахосмукачка или я изтупайте.

### Поддръжка

Уредът не се нуждае от поддръжка.

### Съхранение

Съхранявайте уреда и принадлежностите винаги:

- чисти
- на сухо
- защитени от прах
- В предоставения куфар за съхранение (20)
- извън досега на деца

Устройства с акумулатор:

- Акумулаторът и уредът трябва да се съхраняват при температури между 0 °C и 45 °C. По време на съхранение избягвайте екстремни студ или горещина, за да не загуби акумулаторът своя капацитет.
- Преди по-продължително съхранение (напр. презимуване) извадете акумулатора от уреда (спазвайте отделните инструкции за експлоатация на акумулатора и зарядното устройство).

## Търсене на грешки

Таблицата по-долу ще ви помогне да отстраните малки неизправности:

Проблем	Възможна причина	Отстраняване на проблема
Уредът не стартира	Акумулаторът (7) не е поставен	<i>Поставяне на акумулатора, Стр. 66</i>
	Дефектен превключвател за включване/изключване (2)	Обърнете се към сервизния център.
	Акумулаторът (7) е изтощен	Заредете батерията (вижте отделното ръководство за експлоатация за батерията и зарядното устройство)
	Повреден двигател	Обърнете се към сервизния център.

Проблем	Възможна причина	Отстраняване на проблема
Уредът работи с прекъсвания	Вътрешен несигурен контакт	Обърнете се към сервизния център.
	Дефектен превключвател за включване/изключване (2)	Обърнете се към сервизния център.

## Предаване за отпадъци/ Опазване на околната среда

Извадете акумулаторната батерия от уреда и предайте уреда, акумулаторната батерия, принадлежностите и опаковката за екологосъобразно рециклиране.



Електроуредите не се изхвърлят с битовите отпадъци.

Символът на зачеркнатия контейнер с колелца означава, че този продукт не трябва да се изхвърля като несортирани битови отпадъци в края на полезния му живот.

### Директива 2012/19/ЕС относно отпадъците от електрическо и електронно оборудване:

Потребителите за законово задължени да предават електронните уреди в края на техния полезен живот за екологосъобразно рециклиране. По този начин се гарантира екологосъобразно и щадящо ресурси предаване за отпадъци. В зависимост от прилагането в националното законодателство, имате следните опции:

- връщане на място на продажба,
- предаване в официален събирателен пункт,
- изпращане обратно към производителя/дистрибутора.

От това изискване не са засегнати прикрупените към старите уреди принадлежности и помощни средства без електрически съставни части.

## Инструкции за изхвърляне на акумулаторни батерии



Не изхвърляйте батерията в домашната смет, в огън (опасност от експлозия) или във вода. Повредени батерии могат да навредят на околната среда и вашето здраве, ако излизат отровни изпарения или течности.

Изхвърляйте акумулатори съгласно местните предписания. Дефектни или изразходвани акумулатори трябва да се рециклират. Предайте акумулаторите в пункт за събиране на стари акумулатори, където те ще бъдат рециклирани по щадящ околната среда начин. За целта попитайте Вашата местна фирма за събиране на отпадъци или наш сервизен център. Изхвърляйте акумулаторите в разредено състояние. С цел защита от късо съединение препоръчваме да покриете полюсите с лепенки. Не отваряйте акумулатора.

## Сервизно обслужване

### Гаранция

Уважаема г-жо Клиент, уважаеми г-н Клиент,

За този продукт получавате 3 години гаранция от датата на покупката. В случай на дефекти в този продукт, имате законни права спрямо продавача на продукта. Тези законови права не са ограничени от нашата гаранция, както е посочено по-долу.

### Гаранционни условия

Гаранционният период започва да тече от датата на покупката. Моля, пазете оригиналния касов бон на сигурно място. Този документ се изисква като доказателство за покупка. Ако в рамките на три години от датата на закупуване на този продукт възникне дефект в материала или изработката, продуктът – по наш избор – ще бъде ремонтиран или сменен безплатно за Вас. Тази гаранционна услуга предполага в рамките на тригодишния срок трябва

ва да ни бъдат представени повреденият уред и доказателство за закупуването (касов бон), както и кратко писмено описание, в какво се състои повредата и кога е възникнала.

Ако повредата се покрива от нашата гаранция, ще получите ремонтирания или нов продукт обратно. С ремонта или смяната на продукта не започва нов гаранционен период.

### Гаранционен срок и законови рекламации за дефекти

Гаранцията не удължава гаранционния срок. Това важи и за сменени или ремонтирани части. Възникнали евентуално още при покупката повреди или дефекти трябва да бъдат съобщени веднага след разпаковане. Извършените след изтичане на гаранционния срок ремонти се заплащат.

### Обхват на гаранцията

Продуктът е внимателно произведен в съответствие със строги указания за качество и внимателно проверен преди доставката.

Гаранционната услуга важи за материални дефекти и производствени грешки. Тази гаранция не покрива части от продукта, които са предмет на нормално износване и следователно може да се счита за износващи се части (напр. Шкурка) или повреди на чупливи части (напр. Превключвател).

Тази гаранция отпада, ако продуктът е бил повреден, бил е използван неправилно или не е бил поддържан. За правилното използване на продукта всички посочени в ръководството за експлоатация инструкции трябва да се спазват точно. Предназначения и действия, които не са препоръчани в ръководството за експлоатация или за които е предупредено изрично, задължително трябва да се избягват.

Продуктът е предназначен само за лична, а не за търговска употреба. Гаранцията отпада в случай на злоупотреба и неправилно боравене, използване на сила и интвенции, които не са били извършени от нашия оторизиран сервиз.

### Обработка при гаранционен случай

За да се гарантира бърза обработка на вашата заявка, моля, следвайте указанията по-долу:

- За всички запитвания, моля, подгответе касовия бон и каталожния номер (IAN479360\_2410) като доказателство за покупката.
- Каталожният номер ще намерите върху типовата табелка на продукта, гравирани върху продукта, на заглавната страница на ръководство за работа (долу вляво) или на стикера на гърба или отдолу на продукта.
- При възникнали функционални грешки или други повреди, моля, свържете се първо с посочения по-долу сервизен център **по телефона** или използвайте нашата **форма за контакт**, която можете да намерите на [parksidediy.com](http://parksidediy.com) в категория **Обслужване**.
- След консултация с нашия сервизен център, вие можете да изпратите дефектен продукт на посочения ви сервизен адрес безплатно, като приложите касовата бележка (касова бележка) и опишете подробности за естеството на дефекта и кога е възникнал. За да избегнете проблеми с приемането и допълнителни разходи, е наложително да използвате само адреса, който ви е даден. Уверете се, че пратката не е изпратена до поискване, като обемна, експресна или друг вид специална пратка. Моля, изпратете продукта с всички включени към него принадлежности при покупката и се погрижете за достатъчно сигурна транспортна опаковка.

### Гаранция

Уважаема г-жо Клиент,

Уважаеми г-н Клиент,

за този продукт получавате 3 години гаранция от датата на покупката. В случай на несъответствие на продукта с договора за продажба Вие имате законно право да предявите рекламация пред продавача на продукта при условията и в сроковете, определени в глава трета, раздел II и III и глава четвърта от Закона за предоставяне на цифрово съдържание и цифрови услуги и за продажба на стоки (ЗПЦС-ЦУПС)\*.

Вашите права, произтичащи от посочените разпоредби, не се ограничават от нашата по-долу представена търговска гаранция, не са свързани с разходи за потребителите и независимо от нея продавачът на продукта отговаря за липсата на съответствие на потребителската стока с договора за продажба съгласно ЗПЦС-ЦУПС.

### Гаранционни условия

Гаранционният срок е 3 години от датата на получаване на стоката. Пазете добре оригиналната касова бележка. Този документ е необходим като доказателство за покупката. Ако в рамките на три години от датата на закупуване на този продукт се появи дефект на материала или производствен дефект, продуктът ще бъде безплатно ремонтиран или заменен. Гаранцията предполага в рамките на тригодишния гаранционен срок да се представят дефектния уред, касовата бележка (касовият бон), както и всички други документи, установяващи наличието на дефект и писмено да се обясни в какво се състои дефектът и кога е възникнал. Ако дефектът е покрит от нашата гаранция, Вие ще получите обратно ремонтирания или нов продукт. В случай на замяна на дефектна стока първоначалните гаранционен срок и гаранционни условия се запазват. В случай на ремонт на дефектна стока, срокът на ремонта се прибавя към гаранционния срок. За евентуално наличните и установени повреди и дефекти още при покупката трябва да се съобщи веднага след разопаковането. Евентуалните ремонти след изтичане на гаранционния срок са срещу заплащане.

Ремонтът или замяната на продукта не порожда нова гаранция.

### Обхват на гаранцията

Уредът е произведен грижливо според строгите изисквания за качество и добросъвестно изпитан преди доставка. Гаранцията важи за дефекти на материала или производствени дефекти. Гаранцията не обхваща консумативите, както и частите на продукта, които подлежат на нормално износване, поради което могат да бъдат разглеждани като бързо износващи се части (напр. Шкурка) или повредите на чупливи части (напр. Превключвател). Гаранцията отпада, ако уредът е повреден поради неправилно използване или в ре-

зултат на неосъществяване на техническа поддръжка. За правилната употреба на продукта трябва точно да се спазват всички указания в упътването за експлоатация. Предназначение и действия, които не се препоръчват от упътването за експлоатация или за които то предупреждава, трябва задължително да се избягват. Продуктът е предназначен само за частна, а не за професионална употреба. При злоупотреба и неправилно третиране, употреба на сила и при интервенции, които не са извършени от клона на нашия оторизиран сервиз, гаранцията отпада.

### Процедура при гаранционен случай

За да се гарантира бърза обработка на Вашия случай, следвайте следните указания:

- За всички запитвания, моля, подгответе касовия бон и каталожния номер (IAN 479360\_2410) като доказателство за покупката.
- Вземете артикулния номер от фабричната табелка.
- При възникване на функционални или други дефекти първо се свържете по телефона или чрез имейл с долупосочения сервизен отдел. След това ще получите допълнителна информация за уреждането на Вашата рекламация.
- След съгласуване с нашия сервиз можете да изпратите дефектния продукт на посочения Ви адрес на сервиза безплатно за Вас, като приложите касовата бележка (касовия бон) и посочите писмено в какво се състои дефектът и кога е възникнал. За да се избегнат проблеми с приемането и допълнителни разходи, задължително използвайте само адреса, който Ви е посочен. Осигурете изпращането да не е като експресен товар или като друг специален товар. Изпратете уреда заедно с всички принадлежности, доставени при покупката, и осигурете достатъчно сигурна транспортна опаковка.

### Ремонтен сервиз / извънгаранционно обслужване

Ремонти извън гаранцията можете да възложите на клона на нашия сервиз срещу заплащане. Той с удоволствие ще Ви направи предварителна kalkulация.

- Можем да обработваме само уреди, които са достатъчно опаковани и изп-

ратени с платени транспортни разходи.

**Внимание:** Изпратете Вашия уред на клона на нашия сервиз почистен и с указание за дефекта.

- Уредите, предмет на извънгаранционно обслужване, изпратени с неплатени транспортни разходи – с наложен платеж, като експресен или друг специален товар – не се приемат.
- Ние ще изхвърлим изпратените от Вас дефектни уреди безплатно.

## Сервизен център

**BG** Сервизно обслужване България  
Тел.: 00800 118 4980  
Формуляр за контакт на  
[parkside-diy.com](http://parkside-diy.com)  
IAN 479360\_2410

## Вносител

Моля, имайте предвид, че следващия адрес не е адрес на сервиза. Първо се свържете с посочения по-горе сервизен център.

Grizzly Tools GmbH & Co. KG  
Stockstädter Str. 20  
63762 GroBostheim  
ГЕРМАНИЯ  
[www.grizzlytools.de](http://www.grizzlytools.de)

\* Като физическо лице – потребител, независимо от настоящата търговска гаранция, Вие се ползвате от правата на законната гаранция, предоставена от Закона за предоставяне на цифрово съдържание и цифрови услуги и за продажбата на стоки /ЗПЦСЦУПС/. По-специално Вие имате право при несъответствие на стоката да бъде извършен ремонт или замяна по Ваш избор, освен ако това е невъзможно или е свързано с непропорционално големи разходи за продавача. Вие имате право на пропорционално намаляване на цената или на разваляне на договора при наличие на условията на чл. 33, ал. 3 от ЗПЦСЦУПС. Условията и сроковете на законната гаранция са регламентирани в глава трета, раздел II и III и в глава четвърта на ЗПЦСЦУПС

## Резервни части и принадлежности

**Резервни части и принадлежности можете да намерите на [www.grizzlytools.shop](http://www.grizzlytools.shop).**

Ако в процеса на поръчка възникнат проблеми, свържете се с нас през нашия онлайн магазин. Ако имате други въпроси, обърнете се към: *Сервизен център, Стр. 71*

Позиция №	*	Наименование	Поръчков №
13	1	Затягаща гайка	91110380
15	47	Триъгълна шлифовъчна плоча	91110385
16	46	6 Шкурки (3 × дърво – грапавина 60/80/120, 3 × метал – грапавина 60/80/120)	91110384
17	45	Диамантена ножовка	91110383
18	48	HCS ножовка за прободен трион	91110386
19	44	Нож за стъргане	91110382
23, 21	16–19	Адаптер за изсмукване на праха, Ъглов адаптер	91110381

\* Разглобен вид, Стр. 105

## Превод на оригиналната съответствие на ЕС

Продукт: **Акумулаторен многофункционален инструмент**

Модел: **PAMFW 20-Li C3**

Сериен номер: 000001–186000

Предметът на декларацията, описан по-горе, отговаря на съответното законодателство на Съюза за хармонизация:

**2006/42/ЕС • 2014/30/EU • 2011/65/EU & (EU) 2015/863**

**Продукт с батерия Smart PAPS 204 A1/  
Smart PAPS 208 A1/Smart PAPS 2012 A1: 2014/53/EU**

Обектът на декларацията, който е описан по-горе, е в съответствие с Директива 2011/65/EU на Европейския парламент и на Съвета от 8 юни 2011 г. относно ограничението на употребата на определени опасни вещества в електрическото и електронното оборудване.

За да се осигури съответствие, са приложени следните хармонизирани стандарти и национални стандарти и разпоредби:

**EN 62841-1:2015/A11:2022 • EN 62841-2-4:2014 • EN IEC 63000:2018**

**EN ISO 12100:2010 • EN 62471:2008 • IEC 62471:2006**

**EN IEC 55014-1:2021 • EN IEC 55014-2:2021**

**Продукт с батерия Smart PAPS 204 A1/Smart PAPS 208 A1/Smart PAPS 2012 A1:**

**EN 301 489-1 V2.2.3:2019 • EN 301 489-17 V3.3.1:2024**

**EN 300 328 V2.2.2:2019 • EN 50663:2017**

За настоящата декларация за съответствие отговорност носи единствено производителят:



Grizzly Tools GmbH & Co. KG  
Stockstädter Str. 20  
63762 Großostheim  
ГЕРМАНИЯ  
03.04.2025

Christian Frank  
Упълномощен представител за докумен-  
тация

## Πίνακας περιεχομένων

<b>Εισαγωγή.....</b>	<b>73</b>
Προβλεπόμενη χρήση.....	73
Περιεχόμενο παράδοσης/Παραδοτέος εξοπλισμός.....	74
Επισκόπηση.....	74
Περιγραφή λειτουργίας.....	74
Τεχνικά χαρακτηριστικά.....	74
<b>Υποδείξεις ασφάλειας.....</b>	<b>75</b>
Σημασία των υποδείξεων ασφαλείας.....	75
Εικονοσύμβολα και σύμβολα.....	76
Γενικές προειδοποιήσεις ασφαλείας ηλεκτρικών εργαλείων.....	76
Περαιτέρω υποδείξεις ασφαλείας.....	78
Υπολειπόμενοι κίνδυνοι.....	79
<b>Προετοιμασία.....</b>	<b>80</b>
Εξαρτήματα χειρισμού.....	80
Απεσταλμένα πρόσθετα εργαλεία.....	80
Συναρμολόγηση και αποσυναρμολόγηση πρόσθετου εργαλείου.....	80
Σύνδεση διάταξης αναρρόφησης σκόνης.....	81
Αντικατάσταση φύλλου λείανσης.....	81
Έλεγχος κατάστασης φόρτισης του συσσωρευτή.....	82
Φόρτιση συσσωρευτή.....	82
<b>Λειτουργία.....</b>	<b>82</b>
Υποδείξεις λειτουργίας.....	82
Τοποθέτηση και αφαίρεση συσσωρευτή.....	82
Ενεργοποίηση και Απενεργοποίηση.....	83
<b>Μεταφορά.....</b>	<b>83</b>
<b>Καθαρισμός, συντήρηση και αποθήκευση.....</b>	<b>83</b>
Καθαρισμός.....	83
Συντήρηση.....	83
Αποθήκευση.....	83
<b>Αναζήτηση σφαλμάτων.....</b>	<b>84</b>
<b>Απόρριψη/Προστασία του περιβάλλοντος.....</b>	<b>84</b>
Οδηγίες απόρριψης για συσσωρευτές.....	84
<b>Σέρβις.....</b>	<b>85</b>
Εγγύηση.....	85
Σέρβις επισκευών.....	86
Κέντρο Σέρβις.....	86
Εισαγωγέας.....	86
<b>Ανταλλακτικά και αξεσουάρ.....</b>	<b>86</b>

**Μετάφραση του πρωτοτύπου των δήλωση συμμόρφωσης ΕΕ.....**87

**Διευρυμένη εικόνα.....** 105

## Εισαγωγή

Συγχαρητήρια για την αγορά του νέου σας πολυεργαλείου μπαταρίας (εφεξής καλούμενο «συσκευή» ή «ηλεκτρικό εργαλείο»).

Αποφασίσατε έτσι για την απόκτηση μιας συσκευής υψηλής ποιότητας. Η παρούσα συσκευή ελέγχθηκε κατά τη διαδικασία παραγωγής αναφορικά με την ποιότητα και υποβλήθηκε σε τελικό έλεγχο. Με τον τρόπο αυτό έχει εξασφαλιστεί η ικανότητα λειτουργίας της συσκευής σας.



Οι οδηγίες λειτουργίας είναι τμήμα αυτής της συσκευής. Περιέχουν σημαντικές υποδείξεις για την ασφάλεια, τη χρήση και την απόρριψη. Διαβάστε προσεκτικά τις οδηγίες λειτουργίας. Εξοικειωθείτε με τα στοιχεία χειρισμού και τη σωστή χρήση της συσκευής. Χρησιμοποιείτε τη συσκευή μόνο όπως περιγράφεται και για τους αναφερόμενους τομείς χρήσης. Φυλάτε καλά τις οδηγίες λειτουργίας και παραδώστε όλα τα έγγραφα σε περίπτωση παράδοσης της συσκευής σε τρίτους.

## Προβλεπόμενη χρήση

Η συσκευή προβλέπεται αποκλειστικά για τις εξής χρήσεις:

- Πριόνισμα και αποκοπή υλικών από ξύλο, συνθετικών υλών, γύψου, μη σιδηρούχων μετάλλων και στοιχείων στερέωσης (π.χ. καρφιά, σφιγκτήρες)
- Στεγνή λείανση ξύλου, μετάλλου και βερνικιών

Λειτουργία αποκλειστικά σε στεγνούς χώρους.

Κάθε περαιτέρω χρήση που δεν επιτρέπεται ρητά στις παρούσες οδηγίες λειτουργίας μπορεί να θέσει σε κίνδυνο τον χρήστη και να προκαλέσει ζημιές στη συσκευή. Ο χειριστής ή ο χρήστης της συσκευής είναι υπεύθυνος για ατυχήματα ή βλάβες σε άλλους ανθρώπους ή στην ιδιοκτησία τους. Η συσκευή προορίζεται για οικιακή χρήση. Δεν έχει σχεδιαστεί για συνεχή, επαγγελματική χρήση. Στην περίπτωση επαγγελματικής χρήσης ακυρώνεται η εγγύηση. Ο κατασκευαστής δεν

αναλαμβάνει καμία ευθύνη για φθορές που οφείλονται σε μη ορθή ή λανθασμένη χρήση. Ο συσκευή είναι τμήμα της σειράς **X 20 V TEAM** και λειτουργεί με συσσωρευτές της σειράς **X 20 V TEAM**. Οι συσσωρευτές της σειράς **X 20 V TEAM** επιτρέπεται να φορτίζονται μόνο με συσκευές φόρτισης της σειράς **X 20 V TEAM**.

## Περιεχόμενο παράδοσης/ Παραδοτέος εξοπλισμός

Αποσυσκευάστε τη συσκευή και ελέγξτε το περιεχόμενο παράδοσης. Απορριψίστε τα υλικά συσκευασίας με σωστό τρόπο.

- Επαναφορτιζόμενο πολυεργαλείο
- Πλάκα λείανσης τριβείου-δέλτα
- Διαμαντόδισκος κοπής
- Βυθιζόμενη πριονολάμα HCS
- Ξύστρα
- 6 Φύλλα λείανσης (3 × ξύλο – κόκκος 60/80/120, 3 × μέταλλο – κόκκος 60/80/120)
- Αντάπτορας για ηλεκτρική σκούπα
- Βαλιτσάκι φύλαξης
- Μετάφραση του πρωτοτύπου των οδηγιών χρήσης

**Ο συσσωρευτής και ο φορτιστής δεν περιλαμβάνονται στη συσκευασία παράδοσης.**

## Επισκόπηση

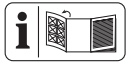

Για τις εικόνες της συσκευής, ανατρέξτε στην μπροστινή ανοιγόμενη σελίδα.

- 1 Μοχλός τάνυσης
- 2 Διακόπτης ενεργοποίησης/απενεργοποίησης
- 3 Περιστρεφόμενος τροχός
- 4 Χειρολαβή (Μονωμένη επιφάνεια λαβής)
- 5 Βάση μπαταρίας
- 6 Απασφάλιση μπαταρίας
- 7 Μπαταρία
- 8 Φορτιστής
- 9 Πλήκτρο (Ένδειξη κατάστασης φόρτισης)
- 10 Ένδειξη κατάστασης φόρτισης
- 11 Σπείρωμα
- 12 Υποδοχή εργαλείων
- 13 Παξιμάδι τάνυσης
- 14 Λυχνία εργασίας LED

- 15 Πλάκα λείανσης τριβείου-δέλτα
- 16 Φύλλο λείανσης
- 17 Διαμαντόδισκος κοπής
- 18 Βυθιζόμενη πριονολάμα HCS
- 19 Ξύστρα
- 20 Βαλιτσάκι φύλαξης

### Εικ. Α

- 21 Γωνιακός αντάπτορας
- 22 Σταυρόβιδα
- 23 Αντάπτορας για την διάταξη αναρρόφησης σκόνης

## Περιγραφή λειτουργίας

Μέσω της ταλαντούμενης κίνησης το πρόσθετο εργαλείο ταλαντεύεται πολύ γρήγορα πέρα-δώθε. Έτσι διευκολύνεται η εργασία ακριβείας στους πιο στενούς χώρους.

Μπορείτε να βρείτε τη λειτουργία των εξαρτημάτων χειρισμού στις κατωτέρω περιγραφές.

## Τεχνικά χαρακτηριστικά

### Επαναφορτιζόμενο πολυεργαλείο

..... **PAMFW 20-Li C3**

Όνομαστική τάση  $U$  ..... 20 V ==

Βάρος με συσσωρευτή (20 V, 2 Ah) ... ≈ 1,3 kg

Ταχύτητα ταλάντωσης  $n$  .. 5000–20000 min<sup>-1</sup>

Γωνία ταλάντωσης ..... 3,2°

Μπαταρία ..... Li-Ion

Θερμοκρασία ..... ≤ 50 °C

– Διαδικασία φόρτισης ..... 4–40 °C

– Λειτουργία ..... –20–50 °C

– Αποθήκευση ..... 0–45 °C

Μπαταρία PARKSIDE Performance Smart

Smart PAPS 204 A1/Smart PAPS 208 A1/

Smart PAPS 2012 A1

– ζώνη συχνοτήτων ..... 2400–2483,5 MHz

– ισχύς εκπομπής ..... ≤ 20 dBm

### Ήχος και δονήσεις

**▲ ΠΡΟΣΟΧΗ!** Κίνδυνος βλαβών στην ακοή!

Φοράτε προστασία για την ακοή.

### Τρίψιμο

Στάθμη ηχητικής πίεσης ( $L_{pA}$ )

..... 83,1 dB;  $K_{pA}$ =3 dB

Στάθμη ηχητικής ισχύος ( $L_{WA}$ )

..... 91,1 dB;  $K_{WA}$ =3 dB

Δόνηση ( $a_H$ ) (υπό φορτίο)

..... 3,490 m/s<sup>2</sup>;  $K$ =1,5 m/s<sup>2</sup>

**Αποκοπή**

Στάθμη ηχητικής πίεσης ( $L_{pA}$ )  
 ..... 84,1 dB;  $K_{pA}=3$  dB

Στάθμη ηχητικής ισχύος ( $L_{WA}$ )  
 ..... 92,1 dB;  $K_{WA}=3$  dB

Δόνηση ( $a_h$ ) (χωρίς φορτίο)  
 ..... 5,443 m/s<sup>2</sup>;  $K=1,5$  m/s<sup>2</sup>

Τα επίπεδα θορύβου και κραδασμών είναι σύμφωνα με τα πρότυπα και τους κανονισμούς της δήλωσης συμμόρφωσης.

Η αναγραφόμενη συνολική τιμή δονήσεων και η αναγραφόμενη τιμή εκπομπής θορύβου μετρήθηκαν σύμφωνα με τυποποιημένη διαδικασία ελέγχου και μπορούν να χρησιμοποιηθούν για τη σύγκριση ενός ηλεκτρικού εργαλείου με ένα άλλο. Η αναγραφόμενη συνολική τιμή δονήσεων και η αναγραφόμενη τιμή εκπομπής θορύβου μπορούν να χρησιμοποιηθούν επίσης για προσωρινή εκτίμηση του φορτίου.

**▲ ΠΡΟΕΙΔΟΠΟΙΗΣΗ!** Οι τιμές δονήσεων και εκπομπής θορύβου ενδέχεται να διαφέρουν από την καθορισμένη τιμή κατά τη χρήση του ηλεκτρικού εργαλείου, ανάλογα με τον τρόπο χρήσης με τον οποίο χρησιμοποιείται το ηλεκτρικό εργαλείο. Προσπαθείτε να διατηρείτε την επιβάρυνση λόγω κραδασμών όσο μικρότερη γίνεται. Παραδειγματικά μετρά για τη μείωση της επιβάρυνσης λόγω δονήσεων είναι ο περιορισμός του χρόνου εργασίας. Εδώ πρέπει να ληφθούν υπόψη όλα τα στάδια λειτουργίας (για παράδειγμα ο χρόνος κατά τον οποίο το ηλεκτρικό εργαλείο είναι απενεργοποιημένο και ο χρόνος κατά τον οποίο το ηλεκτρικό εργαλείο είναι μεν ενεργοποιημένο, αλλά λειτουργεί χωρίς επιβάρυνση).

**X 20 V TEAM**

Ο συσκευή είναι τμήμα της σειράς **X 20 V TEAM** και λειτουργεί με συσσωρευτές της σειράς **X 20 V TEAM**. Οι συσσωρευτές της σειράς **X 20 V TEAM** επιτρέπεται να φορτίζονται μόνο με συσκευές φόρτισης της σειράς **X 20 V TEAM**.

Σας συστήνουμε να θέτετε σε λειτουργία την παρούσα συσκευή αποκλειστικά με τους εξής συσσωρευτές: PAP 20 B1, PAP 20 B3, Smart PAPS 204 A1, Smart PAPS 208 A1, Smart PAPS 2012 A1

Σας συστήνουμε να φορτίζετε αυτούς τους συσσωρευτές με τις εξής συσκευές φόρτισης: PLG 20 A3, PLG 20 A4, PLG 20 C1,

PLG 20 C2, PLG 20 C3, PLG 201 A1, PDSLGL 20 A1, PDSLGL 20 B1, PDSLGL 20 B2, Smart PLGS 2012 A1

Τεχνικά χαρακτηριστικά συσσωρευτή και συσκευής φόρτισης: Δείτε τις ξεχωριστές οδηγίες.

**Υποδείξεις ασφάλειας**

Αυτή η ενότητα περιέχει τις βασικές υποδείξεις ασφάλειας κατά τη χρήση της συσκευής.

**▲ ΠΡΟΕΙΔΟΠΟΙΗΣΗ!** Βλάβες σε άτομα και υλικές ζημιές λόγω ακατάλληλης μεταχείρισης του συσσωρευτή. Λαμβάνετε υπόψη τις υποδείξεις ασφάλειας και τις οδηγίες σχετικά με τη φόρτιση και τη σωστή χρήση που αναφέρονται στις οδηγίες λειτουργίας του συσσωρευτή και του φορτιστή της σειράς **X 20 V TEAM**. Θα βρείτε μια λεπτομερή περιγραφή για τη διαδικασία φόρτισης και περισσότερες πληροφορίες στις ξεχωριστές οδηγίες χειρισμού.

**Σημασία των υποδείξεων ασφαλείας**

**▲ ΚΙΝΔΥΝΟΣ!** Αν δεν τηρείτε αυτή την υπόδειξη ασφαλείας, θα προκύψει ατύχημα. Η συνέπεια είναι σοβαρός σωματικός τραυματισμός ή θάνατος.

**▲ ΠΡΟΕΙΔΟΠΟΙΗΣΗ!** Αν δεν τηρείτε αυτή την υπόδειξη ασφαλείας, ενδέχεται να προκύψει ατύχημα. Η συνέπεια μπορεί να είναι σοβαρός σωματικός τραυματισμός ή θάνατος.

**▲ ΠΡΟΣΟΧΗ!** Αν δεν τηρείτε αυτή την υπόδειξη ασφαλείας, θα προκύψει ατύχημα. Η συνέπεια μπορεί να είναι ελαφρύς ή μέτριος σοβαρότητας σωματικός τραυματισμός ή θάνατος.

**ΥΠΟΔΕΙΞΗ!** Αν δεν τηρείτε αυτή την υπόδειξη ασφαλείας, θα προκύψει ατύχημα. Η συνέπεια μπορεί να είναι υλική ζημιά.

## Εικονοσύμβολα και σύμβολα

### Εικονοσύμβολα επάνω στη συσκευή



Ο συσκευή είναι τμήμα της σειράς **X 20 V TEAM** και λειτουργεί με συσσωρευτές της σειράς **X 20 V TEAM**. Οι συσσωρευτές της σειράς **X 20 V TEAM** επιτρέπεται να φορτίζονται μόνο με συσκευές φόρτισης της σειράς **X 20 V TEAM**.



Διαβάστε τις οδηγίες λειτουργίας



Μην απορρίπτετε τις ηλεκτρικές συσκευές στα οικιακά απορρίμματα.

### Εικονοσύμβολο επάνω στο εξάρτημα που συμπεριλαμβάνεται



ξύλο



μέταλλο

### Εικονοσύμβολα στις οδηγίες λειτουργίας



Προσοχή!

## Γενικές προειδοποιήσεις ασφαλείας ηλεκτρικών εργαλείων

**▲ ΠΡΟΕΙΔΟΠΟΙΗΣΗ!** Διαβάστε όλες τις προειδοποιήσεις ασφαλείας, τις οδηγίες, τις απεικονίσεις και τις προδιαγραφές που παρέχονται μαζί με αυτό το ηλεκτρικό εργαλείο. Σε περίπτωση μη τήρησης όλων των οδηγιών που αναγράφονται παρακάτω, παρατηρείται κίνδυνος ηλεκτροπληξίας, πυρκαγιάς ή/και σοβαρών τραυματισμών. **Φυλάσσετε όλες τις προειδοποιήσεις και οδηγίες για μελλοντική χρήση.**

Ο όρος «Ηλεκτρικό εργαλείο» στις προειδοποιήσεις αφορά στο ηλεκτρικό εργαλείο που λειτουργεί με σύνδεση (ενσύρματα) στο ηλεκτρικό δίκτυο ή που λειτουργεί με μπαταρία (ασύρματα).

### 1. ΑΣΦΑΛΕΙΑ ΧΩΡΟΥ ΕΡΓΑΣΙΑΣ

- Διατηρείτε τον χώρο εργασίας καθαρό και καλά φωτισμένο.** Οι ακατάστατοι ή σκοτεινοί χώροι αυξάνουν τον κίνδυνο ατυχήματος.
- Μην λειτουργείτε ηλεκτρικά εργαλεία σε εκρήξιμες ατμόσφαιρες, όπως υπό**

την παρουσία εύφλεκτων υγρών, αερίων ή σκόνης. Από τα ηλεκτρικά εργαλεία εξέρχονται σπινθήρες, από τους οποίους μπορούν να αναφλεγούν η σκόνη ή οι αναθυμιάσεις.

- Κατά τον χειρισμό ενός ηλεκτρικού εργαλείου, κρατάτε τα παιδιά και τους παρευρισκόμενους σε απόσταση ασφαλείας.** Τυχόν περιστασμοί ενδέχεται να σας κάνουν να χάσετε τον έλεγχο.
- ### 2. ΗΛΕΚΤΡΙΚΗ ΑΣΦΑΛΕΙΑ
- Τα βύσματα ηλεκτρικών εργαλείων πρέπει να είναι κατάλληλα για την εκάστοτε πρίζα. Μην τροποποιείτε ποτέ το βύσμα με οποιονδήποτε τρόπο. Μην χρησιμοποιείτε προσαρμογείς βυσμάτων με γειωμένα ηλεκτρικά εργαλεία.** Τα μη τροποποιημένα βύσματα και οι κατάλληλες πρίζες μειώνουν τον κίνδυνο ηλεκτροπληξίας.
  - Αποφεύγετε την σωματική επαφή με γειωμένες επιφάνειες, όπως σωλήνες, θερμαντικά σώματα και ψυγεία.** Σε περίπτωση γείωσης του σώματος, παρατηρείται αυξημένος κίνδυνος ηλεκτροπληξίας.
  - Μην αφήνετε τα ηλεκτρικά εργαλεία να είναι εκτεθειμένα σε βροχή ή υγρές συνθήκες.** Τυχόν εισόδος νερού σε ένα ηλεκτρικό εργαλείο θα αυξήσει τον κίνδυνο ηλεκτροπληξίας.
  - Μην ασκείτε βία στο καλώδιο. Μην χρησιμοποιείτε ποτέ το καλώδιο για μεταφορά, τράβηγμα ή αποσύνδεση του ηλεκτρικού εργαλείου. Φυλάσσετε το καλώδιο μακριά από υψηλές θερμοκρασίες, λάδι, αιχμηρά αντικείμενα ή κινούμενα εξαρτήματα.** Τυχόν κατεστραμμένα ή μπερδεμένα καλώδια θα αυξήσουν τον κίνδυνο ηλεκτροπληξίας.
  - Σε περίπτωση χρήσης ενός ηλεκτρικού εργαλείου σε εξωτερικό χώρο, χρησιμοποιείτε καλώδιο επέκτασης που να είναι κατάλληλο για χρήση σε εξωτερικούς χώρους.** Η χρήση καλωδίου που να είναι κατάλληλο για χρήση σε εξωτερικούς χώρους μειώνει τον κίνδυνο ηλεκτροπληξίας.
  - Εάν δεν μπορεί να αποφευχθεί η λειτουργία ενός ηλεκτρικού εργαλείου σε σημείο με υγρασία, χρησιμοποιείτε μια παροχή που να προστατεύεται από διάταξη προστασίας ρεύματος διαρροής (RCD). Με τη χρήση μιας διάταξης**

- RCD μειώνεται ο κίνδυνος ηλεκτροπληξίας.
3. **ΑΤΟΜΙΚΗ ΑΣΦΑΛΕΙΑ**
- a) **Να είστε σε εγρήγορση, να είστε προσεκτικοί και να χρησιμοποιείτε κοινή λογική κατά τη χρήση ενός ηλεκτρικού εργαλείου. Μην χρησιμοποιείτε ηλεκτρικές συσκευές εάν είστε κουρασμένοι, υπό της επίρεια ναρκωτικών, αλκοόλ ή φαρμάκων.** Μια στιγμή απροσεξίας κατά τη λειτουργία ηλεκτρικών εργαλείων αρκεί για να παρατηρηθούν σοβαροί ατομικοί τραυματισμοί.
- b) **Χρησιμοποιείτε εξοπλισμό ατομικής προστασίας. Χρησιμοποιείτε πάντα προστατευτικό για τα μάτια.** Ο προστατευτικός εξοπλισμός, όπως μια μάσκα σκόνης, αντιολισθητικά παπούτσια ασφαλείας, κράνος ή προστατευτικά ακοής που χρησιμοποιούνται στις κατάλληλες συνθήκες, μειώνουν τον κίνδυνο ατομικών τραυματισμών.
- c) **Αποφεύγετε την ακούσια εκκίνηση. Πριν από τη σύνδεση στην πηγή ρεύματος ή/και τη συστοιχία μπαταριών, καθώς και πριν από τη μεταφορά του εργαλείου, διασφαλίζετε ότι ο διακόπτης βρίσκεται στη θέση απενεργοποίησης.** Η μεταφορά ή έκθεση εργαλείων με το δάχτυλο να βρίσκεται στον διακόπτη ή η παροχή ρεύματος σε ηλεκτρικά εργαλεία με ενεργοποιημένο διακόπτη αυξάνει τον κίνδυνο ατυχημάτων.
- d) **Απομακρύνετε τυχόν κλειδιά ρύθμισης ή λοιπά κλειδιά πριν από την ενεργοποίηση του ηλεκτρικού εργαλείου.** Ένα κλειδί που παραμένει συνδεδεμένο σε ένα περιστρεφόμενο εξάρτημα του ηλεκτρικού εργαλείου μπορεί να προκαλέσει τραυματισμό.
- e) **Διατηρείτε την ισορροπία σας. Πατάτε σταθερά και διατηρείτε πάντα την ισορροπία σας.** Κάτι τέτοιο καθιστά δυνατό τον καλύτερο έλεγχο του ηλεκτρικού εργαλείου σε απροσδόκητες καταστάσεις.
- f) **Χρησιμοποιείτε κατάλληλο ρουχισμό. Μην φοράτε φαρδιά ρούχα ή κοσμήματα. Κρατάτε τα μαλλιά και τα ρούχα μακριά από κινούμενα εξαρτήματα.** Τυχόν φαρδιά ρούχα, κοσμήματα ή μακριά μαλλιά ενδέχεται να πιαστούν σε κινούμενα εξαρτήματα.
- g) **Εάν παρέχονται συσκευές για τη σύνδεση διατάξεων αναρρόφησης και συλλογής σκόνης, διασφαλίζετε ότι είναι έχουν συνδεθεί και ότι χρησιμοποιούνται σωστά.** Με τη χρήση διατάξεων συλλογής σκόνης μπορούν να μειωθούν οι κίνδυνοι που σχετίζονται με τη σκόνη.
- h) **Μην επαναπαύεστε λόγω της εξοικείωσης που αποκτήσατε από τη συχνή χρήση εργαλείων και μην αγνοείτε τις αρχές ασφαλείας εργαλείων.** Λόγω μιας απρόσεκτης ενέργειας μπορεί να προκληθεί σοβαρός τραυματισμός εντός κλασμάτων του δευτερολέπτου.
4. **ΧΡΗΣΗ ΚΑΙ ΦΡΟΝΤΙΔΑ ΗΛΕΚΤΡΙΚΩΝ ΕΡΓΑΛΕΙΩΝ**
- a) **Μην ασκείτε βία στο ηλεκτρικό εργαλείο. Χρησιμοποιείτε το σωστό ηλεκτρικό εργαλείο.** Το σωστό ηλεκτρικό εργαλείο θα κάνει τη δουλειά καλύτερα και ασφαλέστερα στον ρυθμό για τον οποίο σχεδιάστηκε.
- b) **Μην χρησιμοποιείτε το ηλεκτρικό εργαλείο εάν δεν ενεργοποιείται και απενεργοποιείται από τον διακόπτη.** Οποιοδήποτε ηλεκτρικό εργαλείο, ο χειρισμός του οποίου δεν είναι δυνατός με τον διακόπτη, είναι επικίνδυνο και πρέπει να επισκευαστεί.
- c) **Αποσυνδέετε το βύσμα από την πηγή ρεύματος ή/και αφαιρείτε τη συστοιχία μπαταριών, εφόσον είναι δυνατή η αφαίρεση, από το ηλεκτρικό εργαλείο πριν από οποιαδήποτε ρύθμιση, αλλαγή εξαρτημάτων ή αποθήκευση ηλεκτρικών εργαλείων.** Με αυτά τα προληπτικά μέτρα μειώνεται ο κίνδυνος ακούσιας εκκίνησης του ηλεκτρικού εργαλείου.
- d) **Αποθηκεύετε τα ηλεκτρικά εργαλεία που δεν χρησιμοποιούνται μακριά από παιδιά και μην επιτρέπετε σε άτομα που δεν είναι εξοικειωμένα με το ηλεκτρικό εργαλείο ή τις παρούσες οδηγίες να χειρίζονται το ηλεκτρικό εργαλείο.** Τα ηλεκτρικά εργαλεία είναι επικίνδυνα στα χέρια μη εκπαιδευμένων χρηστών.
- e) **Συντηρείτε τα ηλεκτρικά εργαλεία και τα εξαρτήματα. Ελέγχετε για τυχόν εσφαλμένη ευθυγράμμιση ή προσάρτηση κινούμενων εξαρτημάτων, θραύση εξαρτημάτων και κάθε άλλη κατάσταση που μπορεί να επηρεάσει αρνη-**

τικά τη λειτουργία του ηλεκτρικού εργαλείου. Σε περίπτωση βλάβης, αναθέστε την επισκευή του ηλεκτρικού εργαλείου πριν από τη χρήση. Πολλά ατυχήματα οφείλονται σε κακή συντήρηση των ηλεκτρικών εργαλείων.

- f) **Διατηρείτε τα εργαλεία κοπής αιχμηρά και καθαρά.** Τα σωστά συντηρημένα εργαλεία κοπής με αιχμηρές ακμές κοπής είναι λιγότερο πιθανό να κολλήσουν και ελέγχονται ευκολότερα.
- g) **Χρησιμοποιείτε το ηλεκτρικό εργαλείο, τα εξαρτήματα, τις μύτες κ.λπ. σύμφωνα με τις παρούσες οδηγίες, συνυπολογίζοντας τις συνθήκες εργασίας και την εργασία προς εκτέλεση.** Η χρήση του ηλεκτρικού εργαλείου για εργασίες διαφορετικές από τις προβλεπόμενες μπορεί να οδηγήσει σε επικίνδυνες καταστάσεις.
- h) **Διατηρείτε τις λαβές και τις σχετικές επιφάνειες στεγνές, καθαρές και χωρίς λάδια και γράσο.** Οι ολισθηρές λαβές και οι σχετικές επιφάνειες αποτρέπουν τον ασφαλή χειρισμό και έλεγχο του εργαλείου σε απρόβλεπτες καταστάσεις.

## 5. ΧΡΗΣΗ ΚΑΙ ΦΡΟΝΤΙΔΑ ΕΡΓΑΛΕΙΩΝ ΜΕ ΜΠΑΤΑΡΙΑ

- a) **Η επαναφόρτιση πρέπει να εκτελείται αποκλειστικά με τον φορτιστή που ορίζεται από τον κατασκευαστή.** Ένας φορτιστής που είναι κατάλληλος για έναν τύπο συστοιχίας μπαταριών μπορεί να προκαλέσει κίνδυνο πυρκαγιάς όταν χρησιμοποιείται με άλλη συστοιχία μπαταριών.
- b) **Χρησιμοποιείτε ηλεκτρικά εργαλεία αποκλειστικά με τις προβλεπόμενες συστοιχίες μπαταριών.** Η χρήση οποιασδήποτε άλλης συστοιχίας μπαταριών μπορεί να προκαλέσει κίνδυνο τραυματισμού και πυρκαγιάς.
- c) **Όταν δεν χρησιμοποιείται η συστοιχία μπαταριών, διατηρείτε την μακριά από άλλα μεταλλικά αντικείμενα, όπως συνδετήρες, κέρματα, κλειδιά, καρφιά, βίδες ή άλλα μικρά μεταλλικά αντικείμενα, που θα μπορούσαν να δημιουργήσουν σύνδεση μεταξύ των ακροδεκτών.** Το βραχυκύκλωμα των ακροδεκτών της μπαταρίας μεταξύ τους μπορεί να οδηγήσει σε εγκαύματα ή πυρκαγιά.
- d) **Σε περίπτωση κακών συνθηκών χρήσης, ενδέχεται να εκτοξευτεί υγρό από την μπαταρία. Αποφεύγετε την επα-**

**φή. Σε περίπτωση ακούσιας επαφής, ξεπλύνετε με νερό. Σε περίπτωση επαφής του υγρού με τα μάτια, ζητήστε πρόσθετα ιατρική βοήθεια.** Το εκτοξευόμενο υγρό από την μπαταρία ενδέχεται να προκαλέσει ερεθισμούς ή εγκαύματα.

- e) **Μην χρησιμοποιείτε συστοιχίες μπαταριών ή εργαλεία που έχουν υποστεί ζημιά ή τροποποίηση.** Οι κατεστραμμένες ή τροποποιημένες μπαταρίες ενδέχεται να παρουσιάσουν απρόβλεπτη συμπεριφορά με αποτέλεσμα να παρατηρηθεί πυρκαγιά, έκρηξη ή κίνδυνος τραυματισμού.
- f) **Μην αφήνετε μια συστοιχία μπαταριών ή ένα εργαλείο να εκτεθεί σε φωτιά ή υπερβολικές θερμοκρασίες.** Σε περίπτωση έκθεσης σε φωτιά ή θερμοκρασίες άνω των 130 °C, ενδέχεται να παρατηρηθεί έκρηξη.
- g) **Ακολουθείτε τις οδηγίες φόρτισης και μην φορτίζετε τη συστοιχία μπαταρίας ή το εργαλείο εκτός του καθορισμένου στις οδηγίες εύρους θερμοκρασίας.** Η φόρτιση με ακατάλληλο τρόπο ή σε θερμοκρασίες εκτός του καθορισμένου εύρους μπορεί να προκαλέσει ζημιά στην μπαταρία και να αυξήσει τον κίνδυνο πυρκαγιάς.

## 6. Σ'ΕΡΒΙΣ

- a) **Αναθέτετε το σέρβις του ηλεκτρικού εργαλείου σε εξειδικευμένο επισκευαστή που χρησιμοποιεί αποκλειστικά πανομοιότυπα ανταλλακτικά.** Κατά αυτόν τον τρόπο, διασφαλίζετε τη διατήρηση των επιπέδων ασφαλείας του ηλεκτρικού εργαλείου.
- b) **Μην αναθέτετε ποτέ το σέρβις κατεστραμμένων συστοιχιών μπαταριών.** Το σέρβις συστοιχιών μπαταριών επιτρέπεται να εκτελείται αποκλειστικά από τον κατασκευαστή ή εξουσιοδοτημένους παρόχους σέρβις.

## Περαιτέρω υποδείξεις ασφάλειας

**▲ ΠΡΟΕΙΔΟΠΟΙΗΣΗ!** Κίνδυνος για την υγεία! Η συσκευή δεν ενδείκνυται για λείανση υλικών που περιέχουν μόλυβδο και αμιάντο.

**▲ ΠΡΟΕΙΔΟΠΟΙΗΣΗ!** Κατά την λείανση ενδέχεται να προκληθούν επιβλαβείς για την υγεία σκόνες (π.χ. από μέταλλα ή ορισμένα είδη ξύλου), οι οποίες μπορεί να αποτελούν κίνδυνο για τον χειριστή ή όσους βρίσκονται

κοντά. Φροντίζετε για καλό αερισμό του χώρου εργασίας. Φοράτε πάντα γυαλιά προστασίας, προστατευτικά γάντια και προστασία για την αναπνοή.

- **Κρατάτε το ηλεκτρικό εργαλείο από τις μονωμένες επιφάνειες λαβής κατά την εκτέλεση εργασιών όπου το εξάρτημα κοπής ενδέχεται να έρθουν σε επαφή με κρυφές καλωδιώσεις.** Η επαφή των εξαρτημάτων κοπής με ένα ηλεκτροφόρο καλώδιο μπορεί να καταστήσει τα εκτεθειμένα μεταλλικά μέρη του ηλεκτρικού εργαλείου ηλεκτροφόρα και να προκαλέσει ηλεκτροπληξία στον χειριστή.
- **Χρησιμοποιείτε σφικτήρες ή άλλον πρακτικό τρόπο για να στερεώσετε και να στηρίξετε το υλικό προς επεξεργασία σε μια σταθερή πλατφόρμα.** Εάν συγκρατείτε το υλικό προς επεξεργασία με το χέρι σας ή με το σώμα σας, θα είναι ασταθές και μπορεί να προκύψει απώλεια ελέγχου.
- **Χρησιμοποιείτε το ηλεκτρικό εργαλείο μόνο για στεγνή λείανση. Μην ξύνετε νωπά υλικά.** Η είσοδος νερού στην ηλεκτρική συσκευή, αυξάνει τον κίνδυνο ηλεκτροπληξίας.
- **Αποφεύγετε υπερθέρμανση του είδους λείανσης και του λειαντικού.** Υπάρχει κίνδυνος πυρκαγιάς.
- **Το τεμάχιο επεξεργασίας αποκτά υψηλή θερμοκρασία κατά τη λείανση. Μην πιάνετε στο σημείο επεξεργασίας, επιτρέψτε να κρυώσει.** Υπάρχει κίνδυνος εγκαύματος. Μη χρησιμοποιείτε ψυκτικά μέσα ή παρόμοια.
- **Πριν από διαλειμματα εργασίας αδειάζετε πάντα το δοχείο σκόνης.** Υπό δυσμενείς συνθήκες όπως σε σπινθηρισμό κατά την λείανση μετάλλων ενδέχεται η σκόνη λείανσης στον σάκο σκόνης, στο μικροφίλτρο, στον χάρτινο σάκο (ή στον σάκο φίλτρου ή στο φίλτρο της διάταξης αναρρόφησης σκόνης) να αναφλεχθεί από μόνη της. Υπάρχει ιδιαίτερος κίνδυνος όταν η σκόνη λείανσης αναμειχθεί με υπολείμματα χρωμάτων, πολυουρεθάνης ή άλλων χημικών ουσιών και το είδος λείανσης είναι καυτό λόγω εργασίας μεγάλης διάρκειας.
- **Περιμένετε πάντα μέχρι το ηλεκτρικό εργαλείο να σταματήσει εντελώς προτού το αποθέσετε.** Το εργαλείο εφαρμογής μπορεί να μπλοκάρει και να σας κάνει

να χάσετε τον έλεγχο του ηλεκτρικού εργαλείου.

- **Χρησιμοποιείτε κατάλληλους ανιχνευτές για να προσδιορίσετε εάν υπάρχουν κρυφοί αγωγοί παροχής ή επικοινωνήστε με την τοπική επιχείρηση κοινής ωφέλειας για βοήθεια.** Η επαφή με ηλεκτρικά καλώδια μπορεί να προκαλέσει πυρκαγιά και ηλεκτροπληξία. Ζημιά στις γραμμές αερίου μπορεί να επιφέρει έκρηξη. Η θραύση σωλήνων νερού προκαλεί ζημιά στην ιδιοκτησία.
- **Χρησιμοποιείτε αποκλειστικά εξαρτήματα που προτείνονται από την PARKSIDE.** Τα ακατάλληλα εξαρτήματα μπορεί να προκαλέσουν ηλεκτροπληξία ή πυρκαγιά.

### Υπολειπόμενοι κίνδυνοι

Ακόμα και όταν χειρίζεστε αυτή τη συσκευή σύμφωνα με τις προδιαγραφές, υπάρχουν πάντα υπολειπόμενοι κίνδυνοι. Οι ακόλουθοι κίνδυνοι μπορεί να παρατηρηθούν σε συνάρτηση με την κατασκευή και την παραλλαγή της συσκευής:

- Βλάβες στα μάτια, στην περίπτωση που δεν χρησιμοποιείται κατάλληλη προστασία για τα μάτια.
- Βλάβες στους πνεύμονες, στην περίπτωση που δεν χρησιμοποιείται προστασία για την αναπνοή.
- Βλάβες στην ακοή, στην περίπτωση που δεν χρησιμοποιείται κατάλληλη προστασία για την ακοή.
- Προβλήματα υγείας από τους κραδασμούς του χεριού, εάν η μονάδα χρησιμοποιείται για μεγάλο χρονικό διάστημα ή δεν χρησιμοποιείται και δεν συντηρείται σωστά.
- Γδαρσίματα
- Τραυματισμοί από κοπή

**⚠ ΠΡΟΕΙΔΟΠΟΙΗΣΗ!** Κίνδυνος από ηλεκτρομαγνητικό πεδίο που δημιουργείται κατά τη διάρκεια της λειτουργίας της συσκευής. Το πεδίο μπορεί υπό συγκεκριμένες συνθήκες να επηρεάσει ενεργά ή παθητικά ιατρικά εμφυτεύματα. Για τη μείωση του κινδύνου σοβαρών ή θανατηφόρων τραυματισμών, συνιστούμε στα άτομα με ιατρικά εμφυτεύματα να συμβουλευτούν τον γιατρό τους και τον κατασκευαστή του ιατρικού εμφυτεύματος πριν τη χρήση της συσκευής.

## Προετοιμασία

**▲ ΠΡΟΕΙΔΟΠΟΙΗΣΗ!** Κίνδυνος τραυματισμού από ακούσια εκκίνηση της συσκευής. Τοποθετήστε τον συσσωρευτή στη συσκευή μόνο, εάν η συσκευή είναι εντελώς έτοιμη για τη χρήση.

### Εξαρτήματα χειρισμού

Γνωρίστε πριν από την πρώτη λειτουργία της συσκευής τα στοιχεία χειρισμού της.

- **Διακόπτης ενεργοποίησης/απενεργοποίησης (2)**
  - Ενεργοποίηση: Πιέζοντας προς τα εμπρός, ασφαλίζει ο διακόπτης ενεργο-/απενεργοποίησης
  - Απενεργοποίηση: Πίεση προς τα πίσω
- **Περιστρεφόμενος τροχός (3)**
  - Ρυθμίστε τον αριθμό ταλαντώσεων σε βαθμίδες 6.
  - Ο απαιτούμενος αριθμός ταλαντώσεων εξαρτάται από το υλικό και τις συνθήκες εργασίας και μπορεί να προσδιοριστεί με πρακτικές δοκιμές.

## Απεσταλμένα πρόσθετα εργαλεία

Πρόσθετο εργαλείο	Υλικά	Χρήση
Βυθιζόμενη πριονόλαμα HCS 32 mm	Ξύλο, συνθετική ύλη, γύψος και άλλα μαλακά υλικά	<ul style="list-style-type: none"> <li>• Κοπές διαχωρισμού και βυθιζόμενες κοπές</li> <li>• Πριόνισμα σε άκρα και σε δυσπρόσιτους τομείς</li> </ul> Παράδειγμα: Πριόνισμα εσοχών σε τοίχους ελαφριών υλικών
Διαμαντόδισκος κοπής	Κόλλα πλακιδίων, αρμοί πλακιδίων	<ul style="list-style-type: none"> <li>• Απομάκρυνση υπολειμμάτων υλικών</li> <li>• Παράδειγμα: Κόλλα πλακιδίων κατά την αντικατάσταση κατεστραμμένων πλακιδίων</li> <li>• Αφαίρεση αρμόστοκου σε πλακίδια τοίχου και δαπέδου</li> </ul>
Ξύστρα	Υπολείμματα κονιάματος/σκυροδέματος, κόλλα πλακιδίων/μοκετών, υπολείμματα χρώματος/σιλικόνης	<ul style="list-style-type: none"> <li>• Απομάκρυνση υπολειμμάτων υλικών, για παράδειγμα υπολειμμάτων μοκετών σε δάπεδα</li> </ul>
Πλάκα τροχίσματος	Ξύλο και μέταλλο (τα φύλλα λείανσης περιλαμβάνονται στον παραδοτέο εξοπλισμό)	<ul style="list-style-type: none"> <li>• Λείανση σε άκρα και σε δυσπρόσιτους τομείς</li> </ul>

## Συναρμολόγηση και αποσυναρμολόγηση πρόσθετου εργαλείου

### Υποδείξεις

- Με τα απεσταλμένα πρόσθετα εργαλεία δεν απαιτείται αποσυναρμολόγηση του παξιμαδιού τάνυσης.
- Προσέξτε στα πρόσθετα εργαλεία των τρίτων κατασκευαστών ώστε να ταιριάζει η υποδοχή εργαλείων.
- Φοράτε προστατευτικά γάντια κατά τη συναρμολόγηση και αποσυναρμολόγηση των εργαλείων κοπής.

### Διαδικασία

1. Διπλώστε τον μοχλό τάνυσης (1) προς τα εμπρός κατά 180°.
2. Μόνο πρόσθετα εργαλεία με κλειστό άκρο: Αποσυναρμολογήστε το παξιμάδι τάνυσης (13).
3. Αφαιρέστε το πρόσθετο εργαλείο.
4. Τοποθετήστε ένα πρόσθετο εργαλείο στην υποδοχή εργαλείων (12). Οι πείροι στην υποδοχή εργαλείων αντιστοιχούν στις οπές του πρόσθετου εργαλείου. Όταν το πρόσθετο εργαλείο έχει επιγραφή, η επιγραφή δείχνει προς τα επάνω.

Μπορείτε να περιστρέψετε το πρόσθετο εργαλείο σε μια ευνοϊκή για την εργασία θέση.

- Μόνο πρόσθετα εργαλεία με κλειστό άκρο: Συναρμολογήστε το παξιμάδι τάνυσης (13). Μη σφίξετε πολύ το παξιμάδι τάνυσης.
- Γυρίστε τον μοχλό τάνυσης (1) προς τα πίσω.
- Ελέγξτε το πρόσθετο εργαλείο για τη σταθερή του έδραση. Ένα λάθος πρόσθετο εργαλείο ή ένα απρόσεκτα στερεωμένο πρόσθετο εργαλείο μπορεί να λασκάρει κατά τη διάρκεια της λειτουργίας και να σας τραυματίσει.  
Στην περίπτωση που το πρόσθετο εργαλείο δεν εδράζεται καλά, ανοίξτε το μοχλό τάνυσης (1), σφίξτε λίγο παραπάνω το παξιμάδι τάνυσης και κλείστε τον μοχλό τάνυσης.

## Σύνδεση διάταξης αναρρόφησης σκόνης

### Υποδείξεις

- Για τη λείανση με την πλάκα λείανσης τριβείου-δέλτα (15), συνδέετε πάντα μια διάταξη αναρρόφησης σκόνης. Η διάταξη αναρρόφησης σκόνης δεν ενδείκνυται για τη χρήση με άλλα πρόσθετα εργαλεία.
- Εξασφαλίστε ότι η διάταξη αναρρόφησης σκόνης είναι η κατάλληλη, π.χ. ως ηλεκτρική σκούπα συνεργείου. Οι συνήθεις οικιακές ηλεκτρικές σκούπες δεν ενδείκνυται για την αναρρόφηση ειδών λείανσης. Θα βρείτε αυτές τις πληροφορίες στις οδηγίες χειρισμού της εξωτερικής συσκευής.

### Αναγκαία εργαλεία

- Κατσαβίδι με σταυροειδή εγκοπή  PH2

### Σύνδεση διάταξης αναρρόφησης σκόνης (Εικ. Α)

- Αποσυναρμολογήστε το πρόσθετο εργαλείο.
- Ωθήστε τον αντάπτορα για εξωτερική διάταξη αναρρόφησης σκόνης (23) πάνω από τον υποδοχή εργαλείων (12).
- Στερεώστε τον αντάπτορα για ηλεκτρική σκούπα (23) με την σταυρόβίδα (22) στο σπειρώμα (11) στην κάτω πλευρά του περιβλήματος.
- Συναρμολογήστε τον γωνιακό αντάπτορα (21).

Ο γωνιακός αντάπτορας μπορεί να περιστραφεί κατά 180°.

- Συνδέστε τον εξωτερικό σωλήνα απορρόφησης στον γωνιακό αντάπτορα (21).
- Συναρμολογήστε την πλάκα λείανσης τριβείου-δέλτα (15).

### Απομάκρυνση της διάταξης αναρρόφησης σκόνης (Εικ. Α)

- Απομακρύνετε την πλάκα λείανσης τριβείου-δέλτα (15).
- Απομακρύνετε τον εξωτερικό σωλήνα απορρόφησης και τον γωνιακό αντάπτορα (21).
- Λασκάρτε τη βίδα (22) του αντάπτορα για εξωτερική διάταξη αναρρόφησης σκόνης (23).
- Απομακρύνετε τον αντάπτορα για εξωτερική διάταξη αναρρόφησης σκόνης (23).

## Αντικατάσταση φύλλου λείανσης

### Υποδείξεις

- Η πλάκα λείανσης τριβείου-δέλτα είναι εξοπλισμένη με μια επιφάνεια σκρατς. Με αυτήν μπορείτε να τοποθετήσετε εύκολα και με ασφάλεια φύλλα λείανσης.
- Χρησιμοποιείτε μόνο φύλλα λείανσης τα οποία συμφωνούν στις διαστάσεις και το σχήμα με την πλάκα λείανσης τριβείου-δέλτα.
- Πριν τοποθετήσετε ένα φύλλο λείανσης: Καθαρίστε την πλάκα λείανσης τριβείου-δέλτα, ιδιαίτερα την επιφάνεια σκρατς. Χρησιμοποιήστε για αυτό για παράδειγμα μια αναρροφητική σκούπα.

### Τοποθέτηση φύλλου λείανσης

- Τοποθετήστε το φύλλο λείανσης επάνω στην πλάκα λείανσης τριβείου-δέλτα (15) και πιέστε σφίχτά το φύλλο λείανσης.
- Ελέγξτε τα εξής: Οι οπές στο φύλλο λείανσης και τα ανοίγματα αναρρόφησης της πλάκας λείανσης τριβείου-δέλτα συμφωνούν. Αλλιώς δεν λειτουργεί η διάταξη αναρρόφησης σκόνης.

### Απομάκρυνση φύλλου λείανσης

- Απομακρύνετε το φύλλο λείανσης (16).
- Καθαρίστε την πλάκα λείανσης τριβείου-δέλτα (15), ιδιαίτερα την επιφάνεια σκρατς.

## Έλεγχος κατάστασης φόρτισης του συσσωρευτή

LED	Σημασία
κόκκινος, κόκκινος, πράσινος	Συσσωρευτής φορτισμένος
κόκκινος, κόκκινος	Συσσωρευτής μερικούς φορτισμένους
κόκκινος	Ο συσσωρευτής χρειάζεται φόρτιση

1. Πατήστε το πλήκτρο (9) δίπλα στην ένδειξη κατάστασης φόρτισης (10) στο συσσωρευτή (7).  
Οι λυχνίες LED της ένδειξης κατάστασης φόρτισης δείχνουν την κατάσταση φόρτισης του συσσωρευτή.
2. Φορτίζετε τον συσσωρευτή (7), όταν ανάβει μόνο η κόκκινη λυχνία LED της ένδειξης κατάστασης φόρτισης (10).

### Φόρτιση συσσωρευτή

Δείτε επίσης τις οδηγίες λειτουργίας της συσκευής φόρτισης.

#### Υποδείξεις

- Επιτρέπεται ένας θερμός συσσωρευτής να κρυώνει πριν τη φόρτιση.
- Μην εκθέτετε το συσσωρευτή για μεγάλο χρονικό διάστημα σε ηλιακή ακτινοβολία και μην τον αποθέτετε επάνω σε θερμαστικά σώματα (μέγ. 50°C).

#### Φόρτιση συσσωρευτή

1. Απομακρύνετε το συσσωρευτή (7) από τη συσκευή.
2. Ωθήστε τον συσσωρευτή (7) στην υποδοχή φόρτισης του φορτιστή συσσωρευτή (8).
3. Συνδέστε τον φορτιστή συσσωρευτή (8) σε μια πρίζα.
4. Μετά από επιτυχή διαδικασία φόρτισης, αποσυνδέστε τον φορτιστή συσσωρευτή (8) από το δίκτυο.
5. Τραβήξτε το συσσωρευτή (7) από τον φορτιστή συσσωρευτή (8).

### Λυχνίες ελέγχου στο φορτιστή (8):

πράσινος	κόκκινος	Σημασία
ανάβει	—	<ul style="list-style-type: none"> <li>• Ο συσσωρευτής έχει φορτιστεί πλήρως</li> <li>• σε ετοιμότητα (δεν έχει τοποθετηθεί συσσωρευτής)</li> </ul>
—	ανάβει	Ο συσσωρευτής φορτίζεται
—	αναβοσβήνει	Η συσσωρευτής έχει υπερθερμανθεί
αναβοσβήνει	αναβοσβήνει	Η συσσωρευτής είναι ελαττωματική

## Λειτουργία

### Υποδείξεις λειτουργίας

#### Λείανση

- Να εργάζεστε μόνο με φύλλα λείανσης σε καλή κατάσταση, ώστε να έχετε καλά αποτελέσματα λείανσης.
- Να εργάζεστε με ελάχιστη και ομοιόμορφη δύναμη πίεσης και ομοιόμορφη ταχύτητα. Έτσι προστατεύετε τη συσκευή και το φύλλο λείανσης.
- Μην λειάνετε με το ίδιο φύλλο λείανσης διαφορετικά υλικά (π.χ. μέταλλο και κατόπιν ξύλο).

#### Πριόνισμα και αποκοπή

- Χρησιμοποιείτε αποκλειστικά μη φθαρμένες πριονόλαμες σε άψογη κατάσταση. Οι λυγισμένες, μη αιχμηρές πριονόλαμες ή οι πριονόλαμες με άλλες ζημιές μπορούν να σπάσουν.
- Κατά το πριόνισμα ελαφριών υλικών λαμβάνετε υπόψη τις νομικές διατάξεις και συστάσεις των κατασκευαστών υλικών.
- Στη διαδικασία πριονίσματος βύθισης επιτρέπεται μόνο επεξεργασία μαλακών υλικών όπως μαλακού ξύλου, γυψοσανίδων ή παρόμοιων!

### Τοποθέτηση και αφαίρεση συσσωρευτή

**⚠ ΠΡΟΕΙΔΟΠΟΙΗΣΗ!** Κίνδυνος τραυματισμού από ακούσια εκκίνηση της συσκευής. Τοποθετήστε τον συσσωρευτή στη συσκευή μόνο, εάν η συσκευή είναι εντελώς έτοιμη για τη χρήση.

**ΥΠΟΔΕΙΞΗ!** Κίνδυνος ζημιάς! Λάθος συσσωρευτής μπορεί να προκαλέσει ζημιά στη συσκευή και τον συσσωρευτή.

### Τοποθέτηση συσσωρευτή

1. Ωθήστε το συσσωρευτή (7) κατά μήκος της ράγας οδήγησης μέσα στη συγκράτηση συσσωρευτή (5).  
Ο συσσωρευτής ασφαλίζει με χαρακτηριστικό ήχο.

### Αφαίρεση συσσωρευτή

1. Πατήστε και κρατήστε πατημένη την απασφάλιση συσσωρευτή (6) στον συσσωρευτή (7).
2. Απομακρύνετε το συσσωρευτή από τη συγκράτηση συσσωρευτή (5).

## Ενεργοποίηση και Απενεργοποίηση

### Ενεργοποίηση

1. Επιλέξτε με τον περιστρεφόμενο τροχίσκο (3) μια βαθμίδα αριθμού ταλαντώσεων (1 ... 6).  
Ο απαιτούμενος αριθμός ταλαντώσεων εξαρτάται από το υλικό και τις συνθήκες εργασίας και μπορεί να προσδιοριστεί με πρακτικές δοκιμές.
2. Ωθήστε τον διακόπτη ενεργο-/απενεργοποίησης (2) προς τα εμπρός στη θέση «I» (ON).
3. Περιμένετε έως ότου η συσκευή επιτύχει τον πλήρη αριθμό ταλαντώσεων.
4. Οδηγήστε το πρόσθετο εργαλείο προς το τεμάχιο επεξεργασίας.

### Απενεργοποίηση

1. Απομακρύνετε το πρόσθετο εργαλείο από το τεμάχιο επεξεργασίας.
2. Ωθήστε τον διακόπτη ενεργο-/απενεργοποίησης (2) προς τα πίσω στη θέση «0» (OFF).
3. Περιμένετε έως ότου το ηλεκτρικό εργαλείο ακινητοποιηθεί, προτού το αποθέσετε.
4. Απομακρύνετε τον συσσωρευτή από τη συσκευή εάν πρόκειται να αφήσετε ανεπιτήρητη τη συσκευή ή έχετε ολοκληρώσει την εργασία.

## Μεταφορά

### Υποδείξεις

- Απενεργοποιήστε τη συσκευή.

- Βεβαιωθείτε ότι όλα τα κινούμενα μέρη έχουν ακινητοποιηθεί πλήρως.
- Απομακρύνετε τον συσσωρευτή.
- Απομακρύνετε το πρόσθετο εργαλείο.
- Μεταφέρετε τη συσκευή πάντα από τη χειρολαβή (4).

## Καθαρισμός, συντήρηση και αποθήκευση

**▲ ΠΡΟΕΙΔΟΠΟΙΗΣΗ!** Κίνδυνος τραυματισμού από ακούσια εκκίνηση της συσκευής. Προστατευτείτε κατά τις εργασίες συντήρησης και καθαρισμού. Απενεργοποιήστε τη συσκευή και απομακρύνετε το συσσωρευτή (7).

Οι εργασίες επισκευών και συντήρησης που δεν περιγράφονται στις παρούσες οδηγίες, πρέπει να διεξάγονται από το κέντρο σέρβις μας. Χρησιμοποιείτε μόνο γνήσια εξαρτήματά.

### Καθαρισμός

**▲ ΠΡΟΕΙΔΟΠΟΙΗΣΗ!** Ηλεκτροπληξία! Ποτέ μην ψεκάσετε τη συσκευή με νερό.

**ΥΠΟΔΕΙΞΗ!** Κίνδυνος ζημιάς. Οι χημικές ουσίες μπορούν να φθείρουν τα πλαστικά μέρη της συσκευής. Μην χρησιμοποιείτε καθαριστικά ή διαλύτες.

- Διατηρείτε τις εγκοπές αερισμού, το περίβλημα κινητήρα και τις λαβές της συσκευής καθαρά. Για τον σκοπό αυτό, χρησιμοποιείτε ένα νωπό πανί ή μια βούρτσα.
- Καθαρίζετε το φύλλο λείανσης με μια αναρροφητική σκούπα ή χτυπάτε το.

### Συντήρηση

Η συσκευή δεν απαιτεί συντήρηση.

### Αποθήκευση

Αποθηκεύετε πάντα τη συσκευή και τα αξεσουάρ:

- καθαρά
- στεγνά
- προστατευμένα από τη σκόνη
- Στο απεσταλμένο βαλιτσάκι φύλαξης (20)
- εκτός εμβέλειας παιδιών

Συσκευές με συσσωρευτή:

- Η θερμοκρασία αποθήκευσης του συσσωρευτή και της συσκευής κυμαίνεται μεταξύ 0°C και 45°C. Κατά τη διάρκεια της αποθήκευσης, αποφεύγετε τις υπερβολικά χαμηλές ή υψηλές

θερμοκρασίες, ώστε να μην περιοριστεί η απόδοση του συσσωρευτή.

- Σε περίπτωση παρατεταμένης αποθήκευσης (π.χ. χειμερινή περίοδος), αφαιρείτε

τον συσσωρευτή από τη συσκευή (λάβετε υπόψη τις ξεχωριστές οδηγίες λειτουργίας για τον συσσωρευτή και τον φορτιστή).

## Αναζήτηση σφαλμάτων

Ο παρακάτω πίνακας θα σας βοηθήσει κατά την αντιμετώπιση μικρών βλαβών:

Πρόβλημα	Πιθανή αιτία	Αντιμετώπιση σφάλματος
Δεν είναι δυνατή η εκκίνηση της συσκευής	Ο συσσωρευτής (7) δεν έχει τοποθετηθεί	<i>Τοποθέτηση συσσωρευτή, σ. 83</i>
	Ο διακόπτης ενεργο-/απενεργοποίησης (2) είναι ελαττωματικός	Απευθυνθείτε στο Κέντρο σέρβις.
	Ο συσσωρευτής (7) είναι εκφορτισμένος	Φορτίστε τον συσσωρευτή (βλέπε τις ξεχωριστές οδηγίες λειτουργίας για τον συσσωρευτή και τον φορτιστή)
	Κινητήρας ελαττωματικός	Απευθυνθείτε στο Κέντρο σέρβις.
Η συσκευή λειτουργεί με διακοπές	Χαλαρή εσωτερική επαφή	Απευθυνθείτε στο Κέντρο σέρβις.
	Ο διακόπτης ενεργο-/απενεργοποίησης (2) είναι ελαττωματικός	Απευθυνθείτε στο Κέντρο σέρβις.

## Απόρριψη/Προστασία του περιβάλλοντος

Αφαιρέστε τον συσσωρευτή από τη συσκευή και βεβαιωθείτε ότι η συσκευή, ο συσσωρευτής, τα εξαρτήματα και η συσκευασία ανακυκλώνονται με φιλικό προς το περιβάλλον τρόπο.



Μην απορρίπτετε τις ηλεκτρικές συσκευές στα οικιακά απορρίμματα.

Το σύμβολο του διαγραμμένου τροχήλατου κάδου σημαίνει ότι το προϊόν αυτό δεν πρέπει να απορρίπτεται ως μη διαλεγμένο αστικό απόβλητο στο τέλος της ωφέλιμης ζωής του.

### Οδηγία 2012/19/ΕΕ σχετικά με τα απόβλητα ηλεκτρικού και ηλεκτρονικού εξοπλισμού:

Οι καταναλωτές είναι νομικά υπεύθυνοι να οδηγούν τις ηλεκτρικές και ηλεκτρονικές συσκευές, στο τέλος της διάρκειας ζωής τους, σε μια φιλική προς το περιβάλλον ανακύκλωση. Με τον τρόπο αυτό εξασφαλίζεται

μια φιλική προς το περιβάλλον και τους πόρους επαναχρησιμοποίηση. Ανάλογα με την εφαρμογή στο εθνικό δίκαιο, έχετε τις εξής δυνατότητες:

- επιστροφή σε ένα σημείο πώλησης,
- παράδοση σε ένα επίσημο σημείο συλλογής,
- επιστροφή στον κατασκευαστή/υπεύθυνο διάθεσης στην αγορά.

Δεν ισχύει για παρελκόμενα και βοηθητικές διατάξεις χωρίς ηλεκτρικά εξαρτήματα που περιλαμβάνονται στις παλιές συσκευές.

### Οδηγίες απόρριψης για συσσωρευτές



Μην απορρίψετε τον συσσωρευτή στα οικιακά απορρίμματα, στη φωτιά (κίνδυνος έκρηξης) ή στο νερό. Οι φθαρμένοι συσσωρευτές μπορεί να είναι επιβλαβείς για το περιβάλλον και την υγεία σας, εάν εξέλθουν δηλητηριώδεις ατμοί ή υγρά.

Απορρίπτετε τους συσσωρευτές σύμφωνα με τις τοπικές προδιαγραφές. Οι συσσωρευτές που έχουν υποστεί βλάβη ή έχουν φτάσει στο τέλος ζωής τους πρέπει να ανακυκλώνονται σύμφωνα. Παραδίδετε τους συσ-

σφραγιστές σε ένα σημείο συλλογής παλιών μπαταριών, όπου μπορούν να ανακυκλωθούν με φιλικό προς το περιβάλλον τρόπο. Απευθυνθείτε σχετικά στην τοπική επιχείρηση διάθεσης αποβλήτων ή στο κέντρο σέρβις της εταιρείας μας. Απορρίψτε τους συσσωρευτές σε αποφορτισμένη κατάσταση. Συστήνουμε να καλύπτετε τους πόλους με μια αυτοκόλλητη ταινία, για προστασία από βραχυκύκλωμα. Μην ανοίγετε τον συσσωρευτή.

## Σέρβις

### Εγγύηση

Αξιοτίμη πελάτη,

Το παρόν προϊόν διαθέτει 3 χρόνια εγγύηση από την ημερομηνία αγοράς. Σε περίπτωση ελλείψεων σε αυτό το προϊόν έχετε νομικά δικαιώματα έναντι του πωλητή του προϊόντος. Αυτά τα νομικά δικαιώματα δεν περιορίζονται από την κατωτέρω αναφερόμενη εγγύησή μας.

#### Όροι εγγύησης

Η περίοδος εγγύησης ξεκινάει κατά την ημερομηνία αγοράς. Φυλάσσετε σε ασφαλές σημείο τη γνήσια απόδειξη αγοράς. Αυτό το έγγραφο απαιτείται ως απόδειξη για την αγορά. Εάν εντός τριών ετών από την ημερομηνία αγοράς αυτού του προϊόντος προκύψει σφάλμα υλικού ή κατασκευής, κατόπιν επιλογής μας, θα το επισκευάσουμε για εσάς δωρεάν ή θα το αντικαταστήσουμε. Η παρούσα εγγύηση προϋποθέτει ότι εντός της περιόδου των τριών ετών θα προσκομίσετε το ελαττωματικό προϊόν και την απόδειξη αγοράς (απόδειξη ταμείου) και θα περιγράψετε εν συντομία γραπτώς πού βρίσκεται η έλλειψη και πότε προέκυψε.

Εάν το ελάττωμα καλύπτεται από την εγγύησή μας, λαμβάνετε το επισκευασμένο προϊόν ή ένα νέο. Με την επισκευή ή την αντικατάσταση του προϊόντος δεν ξεκινάει νέα χρονική περίοδος εγγύησης.

#### Περίοδος εγγύησης και νομικές απαιτήσεις λόγω ελλείψεων

Ο χρόνος εγγύησης δεν παρατείνεται μέσω της παροχής εγγύησης. Αυτό ισχύει και για εξαρτήματα, τα οποία έχουν αντικατασταθεί και επισκευαστεί. Ενδεχόμενες ήδη υπάρχουσες ζημιές και ελλείψεις κατά την αγορά πρέπει να γνωστοποιηθούν αμέσως μετά το άνοιγμα της συσκευασίας. Μετά τη λήξη του

χρόνου εγγύησης, τυχόν εμφανιζόμενες επισκευές χρεώνονται.

Αν κατά τη διάρκεια ισχύος της εμπορικής εγγύησης, η οποία παρέχει επισκευή καταναλωτικού αγαθού, το αγαθό εμφανίσει κάποιο ελάττωμα και ο απαιτούμενος χρόνος επισκευής του υπερβαίνει τις δεκαπέντε (15) εργάσιμες ημέρες, ο καταναλωτής δικαιούται να ζητήσει την προσωρινή αντικατάστασή του για όσο χρόνο διαρκεί η επισκευή.

### Εγγύηση

Το προϊόν κατασκευάστηκε σύμφωνα με αυστηρές οδηγίες ποιότητας και ελέγχθηκε προσεκτικά πριν από την αποστολή.

Η εγγύηση ισχύει για σφάλματα υλικού ή κατασκευής. Η παρούσα εγγύηση δεν αφορά εξαρτήματα του προϊόντος τα οποία υπόκεινται σε φυσιολογική φθορά και επομένως θεωρούνται φθειρόμενα εξαρτήματα (π.χ. Φύλλο λείανσης) ή ζημιές σε εύθραυστα εξαρτήματα (Διακόπτης π.χ.).

Η παρούσα εγγύηση λήγει όταν προκληθεί ζημιά στο προϊόν, όταν γίνει λάθος χειρισμός του ή εάν δεν έχει συντηρηθεί. Για μια κατάλληλη χρήση του προϊόντος πρέπει να τηρούνται επακριβώς οι αναφερόμενες υποδείξεις στις οδηγίες λειτουργίας. Πρέπει οπωσδήποτε να αποφεύγονται σκοποί χρήσης και χειρισμοί που δεν συνιστώνται στις οδηγίες λειτουργίας ή για τους οποίους υπάρχει προειδοποίηση.

Το προϊόν προορίζεται μόνο για ιδιωτική και όχι για επαγγελματική χρήση. Σε περίπτωση κακής μεταχείρισης και ακατάλληλης χρήσης, χρήσης βίας και παρεμβάσεων, οι οποίες δεν διεξήχθησαν από το εξουσιοδοτημένο μας τμήμα σέρβις, η εγγύηση παύει να ισχύει.

#### Διαδικασία σε περίπτωση εγγύησης

Για να εξασφαλιστεί η γρήγορη επεξεργασία της υπόθεσής σας, τηρείτε τις εξής υποδείξεις:

- Για όλα τα αιτήματα να έχετε πρόχειρη την απόδειξη ταμείου και τον αριθμό προϊόντος (IAN 479360\_2410) ως απόδειξη της αγοράς.
- Μπορείτε να βρείτε τον αριθμό προϊόντος στην πινακίδα τύπου στο προϊόν, σε χάραξη στο προϊόν, στη σελίδα τίτλου των οδηγιών χειρισμού (κάτω αριστερά) ή στο αυτοκόλλητο στην πίσω ή κάτω πλευρά του προϊόντος.
- Εάν προκύψουν σφάλματα λειτουργίας ή λοιπές ελλείψεις, επικοινωνήστε πρώ-

τα με το κατωτέρω αναφερόμενο Κέντρο σέρβις **τηλεφωνικά** ή χρησιμοποιήστε το **έντυπο επικοινωνίας**, το οποίο θα βρείτε στον *parkside-diy.com* στην κατηγορία **Εξυπηρέτηση**.

- Ένα προϊόν που θεωρείται ελαττωματικό μπορείτε, κατόπιν επικοινωνίας με το Κέντρο σέρβις μας, να το αποστείλετε χωρίς έξοδα αποστολής στη γνωστοποιημένη διεύθυνση σέρβις, επισυνάπτοντας την απόδειξη αγοράς (απόδειξη ταμείου) και αναφέροντας πού βρίσκεται η έλλειψη και πότε προέκυψε. Προς αποφυγή προβλημάτων στην παραλαβή και επιπρόσθετων εξόδων να χρησιμοποιείτε αποκλειστικά τη διεύθυνση που σας έχει δοθεί. Εξασφαλίζετε ότι η αποστολή δεν μπορεί να γίνει με χρέωση του πελάτη, ως ογκώδη, εξπρές ή με άλλου τύπου ειδική αποστολή. Αποστέλλετε το προϊόν μαζί με όλα τα συνοδευτικά αξεσουάρ κατά την αγορά και φροντίστε για επαρκώς ασφαλή συσκευασία μεταφοράς.

### Σέρβις επισκευών

Για επισκευές **που δεν εμπίπτουν στην εργυήση**, απευθυνθείτε στο Κέντρο σέρβις. Ευχαρίστως να σας δώσουμε μια εκτίμηση της δαπάνης.

- Μπορούμε να επεξεργαστούμε μόνο συσκευές που έχουν αποσταλεί επαρκώς συσκευασμένες και με πληρωμένα τέλη. **Υπόδειξη:** Παρακαλούμε να αποστείλετε τη συσκευή σας καθαρή και με αναφορά

του ελαττώματος στην αντίστοιχη διεύθυνση του κέντρου σέρβις.

- Δεν παραλαμβάνονται συσκευές που έχουν αποσταλεί πληρωτές στον προορισμό καθώς και συσκευές που έχουν αποσταλεί ως ογκώδη ή εξπρές ή με άλλου τύπου ειδική αποστολή.
- Πραγματοποιούμε την απόρριψη των απεσταλμένων σας ελαττωματικών συσκευών δωρεάν.

### Κέντρο Σέρβις

**GR** Σέρβις Ελλάδα  
Tel.: 00800 491824928  
Φόρμα επικοινωνίας στο *parkside-diy.com*  
**IAN 479360\_2410**

**CY** Σέρβις Κύπρος  
Tel.: 8009 4242  
Φόρμα επικοινωνίας στο *parkside-diy.com*  
**IAN 479360\_2410**

### Εισαγωγέας

Λάβετε υπόψη ότι η ακόλουθη διεύθυνση δεν είναι διεύθυνση σέρβις. Επικοινωνήστε πρώτα με το ανωτέρω αναφερόμενο κέντρο σέρβις.

Grizzly Tools GmbH & Co. KG  
Stockstädter Str. 20  
63762 Grobostheim  
ΓΕΡΜΑΝΙΑ  
*www.grizzlytools.de*

## Ανταλλακτικά και αξεσουάρ

**Μπορείτε να λάβετε ανταλλακτικά και αξεσουάρ μέσω του ιστοτόπου**

***www.grizzlytools.shop***. Εάν προκύψουν προβλήματα κατά τη διαδικασία παραγγελίας, επικοινωνήστε μαζί μας μέσω του διαδικτυακού μας καταστήματος. Εάν έχετε περισσότερες ερωτήσεις μπορείτε να απευθυνθείτε στο: *Κέντρο Σέρβις*, σ. 86

Θέση nr.	*	Ονομασία	Αρ. παραγγελίας
13	1	Παξιμάδι τάνυσης	91110380
15	47	Πλάκα λείανσης τριβείου-δέλτα	91110385
16	46	6 Φύλλα λείανσης (3 x ξύλο – κόκκος 60/80/120, 3 x μέταλλο – κόκκος 60/80/120)	91110384
17	45	Διαμαντόδισκος κοπής	91110383
18	48	Βυθιζόμενη πριονολάμα HCS	91110386
19	44	Ξύστρα	91110382
23, 21	16-19	Αντάπτορας για την διάταξη αναρρόφησης σκόνης, Γωνιακός αντάπτορας	91110381

\* Διευρυμένη εικόνα, σ. 105

## Μετάφραση του πρωτοτύπου των δήλωση συμμόρφωσης ΕΕ

Προϊόν: **Επαναφορτιζόμενο πολυεργαλείο**

Μοντέλο: **PAMFW 20-Li C3**

Αριθμός σειράς: 000001-186000

Ο στόχος της δήλωσης που περιγράφεται παραπάνω είναι σύμφωνος με τη σχετική ενωσιακή νομοθεσία εναρμόνισης:

**2006/42/EC • 2014/30/EU • 2011/65/EU & (EU) 2015/863**

**Προϊόν με μπαταρία Smart PAPS 204 A1/  
Smart PAPS 208 A1/Smart PAPS 2012 A1: 2014/53/EU**

Το ανωτέρω περιγραφόμενο αντικείμενο της δήλωσης είναι σύμφωνο με την οδηγία 2011/65/EU του Ευρωπαϊκού Κοινοβουλίου και του Συμβουλίου, της 8ης Ιουνίου 2011, σχετικά με τον περιορισμό της χρήσης ορισμένων επικίνδυνων ουσιών σε ηλεκτρικό και ηλεκτρονικό εξοπλισμό.

Για να εξασφαλιστεί η συμμόρφωση, έχουν εφαρμοστεί τα ακόλουθα εναρμονισμένα πρότυπα και εθνικά πρότυπα και κανονισμοί:

**EN 62841-1:2015/A11:2022 • EN 62841-2-4:2014 • EN IEC 63000:2018**

**EN ISO 12100:2010 • EN 62471:2008 • IEC 62471:2006**

**EN IEC 55014-1:2021 • EN IEC 55014-2:2021**

**Προϊόν με μπαταρία Smart PAPS 204 A1/Smart PAPS 208 A1/Smart PAPS 2012 A1:**

**EN 301 489-1 V2.2.3:2019 • EN 301 489-17 V3.3.1:2024**

**EN 300 328 V2.2.2:2019 • EN 50663:2017**

Η παρούσα δήλωση συμμόρφωσης εκδίδεται με αποκλειστική ευθύνη του κατασκευαστή:



Grizzly Tools GmbH & Co. KG  
Stockstädter Str. 20  
63762 Grobostheim  
GERMANY  
03.04.2025

Christian Frank  
Εξουσιοδοτημένος αντιπρόσωπος για την  
τεκμηρίωση

## Inhaltsverzeichnis

<b>Einleitung</b> .....	<b>88</b>
Bestimmungsgemäße Verwendung.....	88
Lieferumfang/Zubehör.....	89
Übersicht.....	89
Funktionsbeschreibung.....	89
Technische Daten.....	89
<b>Sicherheitshinweise</b> .....	<b>90</b>
Bedeutung der Sicherheitshinweise.....	90
Bildzeichen und Symbole.....	90
Allgemeine Sicherheitshinweise für Elektrowerkzeuge.....	91
Weiterführende Sicherheitshinweise.....	93
Restrisiken.....	94
<b>Vorbereitung</b> .....	<b>94</b>
Bedienteile.....	94
Mitgelieferte Einsatzwerkzeuge.....	95
Einsatzwerkzeug montieren und demontieren.....	95
Staubabsaugung anschließen.....	95
Schleifblatt tauschen.....	96
Ladezustand des Akkus prüfen.....	96
Akku aufladen.....	96
<b>Betrieb</b> .....	<b>97</b>
Arbeitshinweise.....	97
Akku einsetzen und entnehmen.....	97
Ein- und Ausschalten.....	97
<b>Transport</b> .....	<b>97</b>
<b>Reinigung, Wartung und Lagerung</b> .....	<b>97</b>
Reinigung.....	97
Wartung.....	98
Lagerung.....	98
<b>Fehlersuche</b> .....	<b>98</b>
<b>Entsorgung/Umweltschutz</b> .....	<b>98</b>
Zusätzliche Entsorgungshinweise für Deutschland.....	99
Entsorgungshinweise für Akkus.....	99
<b>Service</b> .....	<b>99</b>
Garantie.....	99
Reparatur-Service.....	100
Service-Center.....	100
Importeur.....	100
<b>Ersatzteile und Zubehör</b> .....	<b>101</b>
<b>Original-EU-Konformitätserklärung</b> .....	<b>101</b>
<b>Explosionszeichnung</b> .....	<b>105</b>

## Einleitung

Herzlichen Glückwunsch zum Kauf Ihres neuen Akku-Multifunktionswerkzeugs (nachfolgend Gerät oder Elektrowerkzeug genannt).

Sie haben sich damit für ein hochwertiges Gerät entschieden. Dieses Gerät wurde während der Produktion auf Qualität geprüft und einer Endkontrolle unterzogen. Die Funktionsfähigkeit Ihres Gerätes ist somit sichergestellt.



Die Betriebsanleitung ist Bestandteil dieses Geräts. Sie enthält wichtige Hinweise für Sicherheit, Gebrauch und Entsorgung. Lesen Sie die Betriebsanleitung sorgfältig. Machen Sie sich mit den Bedienteilen und dem richtigen Gebrauch des Gerätes vertraut. Benutzen Sie das Gerät nur wie beschrieben und für die angegebenen Einsatzbereiche. Bewahren Sie die Betriebsanleitung gut auf und händigen Sie alle Unterlagen bei Weitergabe des Geräts an Dritte mit aus.

## Bestimmungsgemäße Verwendung

Das Gerät ist ausschließlich für folgende Verwendungen bestimmt:

- Sägen und Trennen von Holzwerkstoffen, Kunststoff, Gips, Nichteisen-Metallen und Befestigungselementen (z.B. Nägel, Klammern)
- Trockenschleifen von Holz, Metall oder Lack

Betrieb ausschließlich in trockenen Räumen. Jede andere Verwendung, die in dieser Betriebsanleitung nicht ausdrücklich zugelassen wird, kann eine ernsthafte Gefahr für den Benutzer darstellen und zu Schäden am Gerät führen. Der Bediener oder Nutzer des Geräts ist für Unfälle oder Schäden an anderen Menschen oder deren Eigentum verantwortlich. Das Gerät ist für den Einsatz im Heimwerkerbereich bestimmt. Es wurde nicht für den gewerblichen Dauereinsatz konzipiert. Bei gewerblichem Einsatz erlischt die Garantie. Der Hersteller haftet nicht für Schäden, die durch bestimmungswidrige Verwendung oder falsche Bedienung verursacht wurden.

Das Gerät ist Teil der Serie **X 20 V TEAM** und kann mit Akkus der **X 20 V TEAM** Serie betrieben werden. Akkus der Serie

**X 20 V TEAM** dürfen nur mit Ladegeräten der Serie **X 20 V TEAM** geladen werden.

**Lieferumfang/Zubehör**

Packen Sie das Gerät aus und überprüfen Sie den Lieferumfang.

Entsorgen Sie das Verpackungsmaterial ordnungsgemäß.

- Akku-Multifunktionswerkzeug
- Delta-Schleifplatte
- Diamantsägeblatt
- HCS-Tauchsägeblatt
- Schabmesser
- 6 Schleifblätter (3 x Holz – Körnung 60/80/120, 3 x Metall – Körnung 60/80/120)
- Adapter für externe Staubabsaugung
- Aufbewahrungskoffer
- Originalbetriebsanleitung

**Akku und Ladegerät sind nicht im Lieferumfang enthalten.**

**Übersicht**

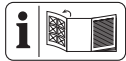

Die Abbildungen des Geräts finden Sie auf der vorderen Ausklappseite.

- 1 Spannhebel
- 2 Ein-/Ausschalter
- 3 Drehrad
- 4 Handgriff (isolierte Grifffläche)
- 5 Akku-Halter
- 6 Akku-Entriegelung
- 7 Akku
- 8 Ladegerät
- 9 Taste (Ladezustandsanzeige)
- 10 Ladezustandsanzeige
- 11 Gewinde
- 12 Werkzeugaufnahme
- 13 Spannmutter
- 14 LED-Arbeitslicht
- 15 Delta-Schleifplatte
- 16 Schleifblatt
- 17 Diamantsägeblatt
- 18 HCS-Tauchsägeblatt
- 19 Schabmesser
- 20 Aufbewahrungskoffer

**Abb. A**

- 21 Winkeladapter
- 22 Kreuzschlitzschraube
- 23 Adapter zur Staubabsaugung

**Funktionsbeschreibung**

Durch den oszillierenden Antrieb schwingt das Einsatzwerkzeug sehr schnell hin und her. Das ermöglicht präzises Arbeiten auf engstem Raum.

Die Funktion der Bedienteile entnehmen Sie bitte den nachfolgenden Beschreibungen.

**Technische Daten**

**Akku-Multifunktionswerkzeug**

.....	<b>PAMFW 20-Li C3</b>
Bemessungsspannung <i>U</i> .....	20 V =
Gewicht mit Akku (20 V, 2 Ah) .....	≈1,3 kg
Oszillationsgeschwindigkeit <i>n</i> .....	5000–20000 min <sup>-1</sup>
Oszillationswinkel .....	3,2°
Akku .....	Li-Ion
Temperatur .....	≤50 °C
– Ladevorgang .....	4–40 °C
– Betrieb .....	–20–50 °C
– Lagerung .....	0–45 °C
PARKSIDE Performance Smart Akku	
Smart PAPS 204 A1/Smart PAPS 208 A1/Smart PAPS 2012 A1	
– Frequenzband .....	2400–2483,5 MHz
– Sendeleistung .....	≤ 20 dBm

**Schall und Vibration**

**▲ VORSICHT!** Gehörschäden! Tragen Sie Gehörschutz.

**Sandpapierschleifen**

Schalldruckpegel <i>L<sub>pA</sub></i> .....	83,1 dB; <i>K<sub>pA</sub></i> =3 dB
Schallleistungspegel <i>L<sub>WA</sub></i> .....	91,1 dB; <i>K<sub>WA</sub></i> =3 dB
Vibration <i>a<sub>h</sub></i> (unter Last) .....	3,490 m/s <sup>2</sup> ; <i>K</i> =1,5 m/s <sup>2</sup>

**Trennen**

Schalldruckpegel <i>L<sub>pA</sub></i> .....	84,1 dB; <i>K<sub>pA</sub></i> =3 dB
Schallleistungspegel <i>L<sub>WA</sub></i> .....	92,1 dB; <i>K<sub>WA</sub></i> =3 dB
Vibration <i>a<sub>h</sub></i> (ohne Last) .....	5,443 m/s <sup>2</sup> ; <i>K</i> =1,5 m/s <sup>2</sup>

Lärm- und Vibrationswerte wurden entsprechend den in der Konformitätserklärung genannten Normen und Bestimmungen ermittelt.

Der angegebene Schwingungsgesamtwert und der angegebene Geräuschemissionswert sind nach einem genormten Prüfverfahren gemessen worden und können zum Vergleich eines Elektrowerkzeugs mit einem anderen verwendet werden. Der angegebene Schwingungsgesamtwert und der angegebene Geräuschemissionswert können auch zu einer vorläufigen Einschätzung der Belastung verwendet werden.

**! WARNUNG!** Die Schwingungs- und Geräuschemissionen können während der tatsächlichen Benutzung des Elektrowerkzeugs von dem Angabewert abweichen, abhängig von der Art und Weise, in der das Elektrowerkzeug verwendet wird. Es ist notwendig, Sicherheitsmaßnahmen zum Schutz des Bedieners festzulegen, die auf einer Abschätzung der Schwingungsbelastung während der tatsächlichen Benutzungsbedingungen beruhen (hierbei sind alle Anteile des Betriebszyklus zu berücksichtigen, beispielsweise Zeiten, in denen das Elektrowerkzeug abgeschaltet ist, und solche, in denen es zwar eingeschaltet ist, aber ohne Belastung läuft).

**X 20 V TEAM**

Das Gerät ist Teil der Serie **X 20 V TEAM** und kann mit Akkus der **X 20 V TEAM** Serie betrieben werden. Akkus der Serie **X 20 V TEAM** dürfen nur mit Ladegeräten der Serie **X 20 V TEAM** geladen werden.

Wir empfehlen Ihnen, dieses Gerät ausschließlich mit folgenden Akkus zu betreiben: PAP 20 B1, PAP 20 B3, Smart PAPS 204 A1, Smart PAPS 208 A1, Smart PAPS 2012 A1  
Wir empfehlen Ihnen, diese Akkus mit folgenden Ladegeräten zu laden: PLG 20 A3, PLG 20 A4, PLG 20 C1, PLG 20 C2, PLG 20 C3, PLG 201 A1, PDSLГ 20 A1, PDSLГ 20 B1, PDSLГ 20 B2, Smart PLGS 2012 A1  
Technische Daten von Akku und Ladegerät: Siehe separate Daten Anleitung.

**Sicherheitshinweise**

Dieser Abschnitt behandelt die grundlegenden Sicherheitshinweise beim Gebrauch des Geräts.

**! WARNUNG!** Personen- und Sachschäden durch unsachgemäßen Umgang mit dem Akku. Beachten Sie die Sicherheitshinweise und Hinweise zum Aufladen und der korrekten Verwendung in der Betriebsanleitung Ihres Akkus und Ladegeräts der Serie **X 20 V TEAM**. Eine detaillierte Beschreibung zum Ladevorgang und weitere Informationen finden Sie in dieser separaten Bedienungsanleitung.

**Bedeutung der Sicherheitshinweise**

**! GEFAHR!** Wenn Sie diesen Sicherheitshinweis nicht befolgen, tritt ein Unfall ein. Die Folge ist schwere Körperverletzung oder Tod.

**! WARNUNG!** Wenn Sie diesen Sicherheitshinweis nicht befolgen, tritt möglicherweise ein Unfall ein. Die Folge ist möglicherweise schwere Körperverletzung oder Tod.

**! VORSICHT!** Wenn Sie diesen Sicherheitshinweis nicht befolgen, tritt ein Unfall ein. Die Folge ist möglicherweise leichte oder mittelschwere Körperverletzung.

*HINWEIS!* Wenn Sie diesen Sicherheitshinweis nicht befolgen, tritt ein Unfall ein. Die Folge ist möglicherweise ein Sachschaden.

**Bildzeichen und Symbole**

**Bildzeichen auf dem Gerät**



Das Gerät ist Teil der Serie **X 20 V TEAM** und kann mit Akkus der **X 20 V TEAM** Serie betrieben werden. Akkus der Serie **X 20 V TEAM** dürfen nur mit Ladegeräten der Serie **X 20 V TEAM** geladen werden.



Betriebsanleitung lesen



Elektrogeräte gehören nicht in den Hausmüll.

**Bildzeichen auf dem Zubehör**



Holz



Metall

## Bildzeichen in der Betriebsanleitung



Achtung!

## Allgemeine Sicherheitshinweise für Elektrowerkzeuge

**⚠️ WARNUNG!** Lesen Sie alle Sicherheitshinweise, Anweisungen, Bilderungen und technischen Daten, mit denen dieses Elektrowerkzeug versehen ist. Versäumnisse bei der Einhaltung der nachfolgenden Anweisungen können elektrischen Schlag, Brand und/oder schwere Verletzungen verursachen. **Bewahren Sie alle Sicherheitshinweise und Anweisungen für die Zukunft auf.**

Der in den Sicherheitshinweisen verwendete Begriff „Elektrowerkzeug“ bezieht sich auf netzbetriebene Elektrowerkzeuge (mit Netzleitung) oder auf akkubetriebene Elektrowerkzeuge (ohne Netzleitung).

### 1. Arbeitsplatzsicherheit

- a) **Halten Sie Ihren Arbeitsbereich sauber und gut beleuchtet.** Unordnung oder unbeleuchtete Arbeitsbereiche können zu Unfällen führen.
- b) **Arbeiten Sie mit dem Elektrowerkzeug nicht in explosionsgefährdeter Umgebung, in der sich brennbare Flüssigkeiten, Gase oder Stäube befinden.** Elektrowerkzeuge erzeugen Funken, die den Staub oder die Dämpfe entzünden können.
- c) **Halten Sie Kinder und andere Personen während der Benutzung des Elektrowerkzeuges fern.** Bei Ablenkung können Sie die Kontrolle über das Elektrowerkzeug verlieren.

### 2. Elektrische Sicherheit

- a) **Der Anschlussstecker des Elektrowerkzeugs muss in die Steckdose passen. Der Stecker darf in keiner Weise verändert werden. Verwenden Sie keine Adapterstecker gemeinsam mit schutzgeerdeten Elektrowerkzeugen.** Unveränderte Stecker und passende Steckdosen verringern das Risiko eines elektrischen Schlages.
- b) **Vermeiden Sie Körperkontakt mit geerdeten Oberflächen wie von Rohren, Heizungen, Herden und Kühlschränken.** Es besteht ein erhöhtes Ri-

siko durch elektrischen Schlag, wenn Ihr Körper geerdet ist.

- c) **Halten Sie das Elektrowerkzeug von Regen oder Nässe fern.** Das Eindringen von Wasser in ein Elektrowerkzeug erhöht das Risiko eines elektrischen Schlages.
  - d) **Zweckentfremden Sie die Anschlussleitung nicht, um das Elektrowerkzeug zu tragen, aufzuhängen oder um den Stecker aus der Steckdose zu ziehen. Halten Sie die Anschlussleitung fern von Hitze, Öl, scharfen Kanten oder sich bewegenden Teilen.** Beschädigte oder verwickelte Anschlussleitungen erhöhen das Risiko eines elektrischen Schlages.
  - e) **Wenn Sie mit einem Elektrowerkzeug im Freien arbeiten, verwenden Sie nur Verlängerungsleitungen, die auch für den Außenbereich geeignet sind.** Die Anwendung einer für den Außenbereich geeigneten Verlängerungsleitung verringert das Risiko eines elektrischen Schlages.
  - f) **Wenn der Betrieb des Elektrowerkzeuges in feuchter Umgebung nicht vermeidbar ist, verwenden Sie einen Fehlerstromschutzschalter.** Der Einsatz eines Fehlerstromschutzschalters vermindert das Risiko eines elektrischen Schlages.
- ### 3. Sicherheit von Personen
- a) **Seien Sie aufmerksam, achten Sie darauf, was Sie tun, und gehen Sie mit Vernunft an die Arbeit mit einem Elektrowerkzeug. Benutzen Sie kein Elektrowerkzeug, wenn Sie müde sind oder unter Einfluss von Drogen, Alkohol oder Medikamenten stehen.** Ein Moment der Unachtsamkeit beim Gebrauch des Elektrowerkzeugs kann zu ernsthaften Verletzungen führen.
  - b) **Tragen Sie persönliche Schutzausrüstung und immer eine Schutzbrille.** Das Tragen persönlicher Schutzausrüstung, wie Staubmaske, rutschfeste Sicherheitsschuhe, Schutzhelm oder Gehörschutz, je nach Art und Einsatz des Elektrowerkzeugs, verringert das Risiko von Verletzungen.
  - c) **Vermeiden Sie eine unbeabsichtigte Inbetriebnahme. Vergewissern Sie sich, dass das Elektrowerkzeug aus-**

- geschaltet ist, bevor Sie es an die Stromversorgung und/oder den Akku anschließen, es aufnehmen oder tragen.** Wenn Sie beim Tragen des Elektrowerkzeugs den Finger am Schalter haben oder das Elektrowerkzeug eingeschaltet an die Stromversorgung anschließen, kann dies zu Unfällen führen.
- d) **Entfernen Sie Einstellwerkzeuge oder Schraubenschlüssel, bevor Sie das Elektrowerkzeug einschalten.** Ein Werkzeug oder Schlüssel, der sich in einem drehenden Teil des Elektrowerkzeugs befindet, kann zu Verletzungen führen.
- e) **Vermeiden Sie eine abnormale Körperhaltung. Sorgen Sie für einen sicheren Stand und halten Sie jederzeit das Gleichgewicht.** Dadurch können Sie das Elektrowerkzeug in unerwarteten Situationen besser kontrollieren.
- f) **Tragen Sie geeignete Kleidung. Tragen Sie keine weite Kleidung oder Schmuck. Halten Sie Haare und Kleidung fern von sich bewegenden Teilen.** Lockere Kleidung, Schmuck oder lange Haare können von sich bewegenden Teilen erfasst werden.
- g) **Wenn Staubabsaug- und -auffangeinrichtungen montiert werden können, sind diese anzuschließen und richtig zu verwenden.** Verwendung einer Staubabsaugung kann Gefährdungen durch Staub verringern.
- h) **Wiegen Sie sich nicht in falscher Sicherheit und setzen Sie sich nicht über die Sicherheitsregeln für Elektrowerkzeuge hinweg, auch wenn Sie nach vielfachem Gebrauch mit dem Elektrowerkzeug vertraut sind.** Achtloses Handeln kann binnen Sekundenbruchteilen zu schweren Verletzungen führen.
4. **Verwendung und Behandlung des Elektrowerkzeugs**
- a) **Überlasten Sie das Elektrowerkzeug nicht. Verwenden Sie für Ihre Arbeit das dafür bestimmte Elektrowerkzeug.** Mit dem passenden Elektrowerkzeug arbeiten Sie besser und sicherer im angegebenen Leistungsbereich.
- b) **Benutzen Sie kein Elektrowerkzeug, dessen Schalter defekt ist.** Ein Elektrowerkzeug, das sich nicht mehr ein- oder ausschalten lässt, ist gefährlich und muss repariert werden.
- c) **Ziehen Sie den Stecker aus der Steckdose und/oder entfernen Sie einen abnehmbaren Akku, bevor Sie Geräteeinstellungen vornehmen, Einsatzwerkzeuge wechseln oder das Elektrowerkzeug weglegen.** Diese Vorsichtsmaßnahme verhindert den unbeabsichtigten Start des Elektrowerkzeugs.
- d) **Bewahren Sie unbenutzte Elektrowerkzeuge außerhalb der Reichweite von Kindern auf. Lassen Sie keine Personen das Elektrowerkzeug benutzen, die mit diesem nicht vertraut sind oder diese Anweisungen nicht gelesen haben.** Elektrowerkzeuge sind gefährlich, wenn sie von unerfahrenen Personen benutzt werden.
- e) **Pflegen Sie das Elektrowerkzeug und Einsatzwerkzeug mit Sorgfalt. Kontrollieren Sie, ob bewegliche Teile einwandfrei funktionieren und nicht klemmen, ob Teile gebrochen oder so beschädigt sind, dass die Funktion des Elektrowerkzeugs beeinträchtigt ist. Lassen Sie beschädigte Teile vor dem Einsatz des Elektrowerkzeugs reparieren.** Viele Unfälle haben ihre Ursache in schlecht gewarteten Elektrowerkzeugen.
- f) **Halten Sie Schneidwerkzeuge scharf und sauber.** Sorgfältig gepflegte Schneidwerkzeuge mit scharfen Schneidkanten verklemmen sich weniger und sind leichter zu führen.
- g) **Verwenden Sie Elektrowerkzeug, Zubehör, Einsatzwerkzeuge usw. entsprechend diesen Anweisungen. Berücksichtigen Sie dabei die Arbeitsbedingungen und die auszuführende Tätigkeit.** Der Gebrauch von Elektrowerkzeugen für andere als die vorgesehenen Anwendungen kann zu gefährlichen Situationen führen.
- h) **Halten Sie Griffe und Griffflächen trocken, sauber und frei von Öl und Fett.** Rutschige Griffe und Griffflächen erlauben keine sichere Bedienung und Kontrolle des Elektrowerkzeugs in unvorhergesehenen Situationen.
5. **Verwendung und Behandlung des Akkuwerkzeugs**
- a) **Laden Sie die Akkus nur mit Ladegeräten auf, die vom Hersteller empfohlen werden.** Durch ein Ladegerät, das für eine bestimmte Art von Akkus geeignet ist,

besteht Brandgefahr, wenn es mit anderen Akkus verwendet wird.

- b) **Verwenden Sie nur die dafür vorgesehenen Akkus in den Elektrowerkzeugen.** Der Gebrauch von anderen Akkus kann zu Verletzungen und Brandgefahr führen.
- c) **Halten Sie den nicht benutzten Akku fern von Büroklammern, Münzen, Schlüsseln, Nägeln, Schrauben oder anderen kleinen Metallgegenständen, die eine Überbrückung der Kontakte verursachen könnten.** Ein Kurzschluss zwischen den Akkukontakten kann Verbrennungen oder Feuer zur Folge haben.
- d) **Bei falscher Anwendung kann Flüssigkeit aus dem Akku austreten. Vermeiden Sie den Kontakt damit. Bei zufälligem Kontakt mit Wasser abspülen. Wenn die Flüssigkeit in die Augen kommt, nehmen Sie zusätzlich ärztliche Hilfe in Anspruch.** Austretende Akkuflüssigkeit kann zu Hautreizungen oder Verbrennungen führen.
- e) **Benutzen Sie keinen beschädigten oder veränderten Akku.** Beschädigte oder veränderte Akkus können sich unvorhersehbar verhalten und zu Feuer, Explosion oder Verletzungsgefahr führen.
- f) **Setzen Sie einen Akku keinem Feuer oder zu hohen Temperaturen aus.** Feuer oder Temperaturen über 130 °C können eine Explosion hervorrufen.
- g) **Befolgen Sie alle Anweisungen zum Laden und laden Sie den Akku oder das Akkuwerkzeug niemals außerhalb des in der Betriebsanleitung angegebenen Temperaturbereichs.** Falsches Laden oder Laden außerhalb des zugelassenen Temperaturbereichs kann den Akku zerstören und die Brandgefahr erhöhen.
- 6. **Service**
- a) **Lassen Sie Ihr Elektrowerkzeug nur von qualifiziertem Fachpersonal und nur mit Original-Ersatzteilen reparieren.** Damit wird sichergestellt, dass die Sicherheit des Elektrowerkzeugs erhalten bleibt.
- b) **Warten Sie niemals beschädigte Akkus.** Sämtliche Wartung von Akkus sollte nur durch den Hersteller oder bevollmächtigte Kundendienststellen erfolgen.

## Weiterführende Sicherheitshinweise

**⚠️ WARNUNG!** Gesundheitsgefahr! Das Gerät ist nicht für das Schleifen von blei- und asbesthaltige Materialien geeignet.

**⚠️ WARNUNG!** Beim Schleifen können gesundheitsschädliche Stäube entstehen (z. B. Metallen oder einigen Holzarten), die für die Bedienperson oder in der Nähe befindliche Personen eine Gefährdung darstellen können. Sorgen Sie für eine gute Belüftung des Arbeitsplatzes. Tragen Sie stets eine Schutzbrille, Sicherheitshandschuhe und einen Atemschutz.

- **Halten Sie das Elektrowerkzeug an den isolierten Griffflächen, wenn Sie Arbeiten ausführen, bei denen das Einsatzwerkzeug verborgene Stromleitungen treffen kann.** Der Kontakt mit einer spannungsführenden Leitung kann auch metallene Geräteteile unter Spannung setzen und zu einem elektrischen Schlag führen.
- **Befestigen und sichern Sie das Werkstück mittels Zwingen oder auf andere Art und Weise an einer stabilen Unterlage.** Wenn Sie das Werkstück nur mit der Hand oder gegen Ihren Körper halten, bleibt es labil, was zum Verlust der Kontrolle führen kann.
- **Verwenden Sie das Elektrowerkzeug nur für den Trockenschliff. Schaben Sie keine angefeuchteten Materialien.** Das Eindringen von Wasser in ein Elektrogerät erhöht das Risiko eines elektrischen Schlages.
- **Vermeiden Sie eine Überhitzung des Schleifgutes und des Schleifers.** Es besteht Brandgefahr.
- **Das Werkstück wird beim Schleifen heiß. Nicht an der bearbeiteten Stelle anfassen, lassen Sie es abkühlen.** Es besteht Verbrennungsgefahr. Verwenden Sie kein Kühlmittel oder ähnliches.
- **Entleeren Sie vor Arbeitspausen stets den Staubbehälter.** Schleifstaub im Staubsack, Microfilter, Papiersack (oder im Filtersack bzw. Filter des Staubsaugers) kann sich unter ungünstigen Bedingungen, wie Funkenflug beim Schleifen von Metallen, selbst entzünden. Besondere Gefahr besteht, wenn der Schleifstaub mit Lack-, Polyurethanresten oder anderen chemischen Stoffen ver-

mischt ist und das Schleifgut nach langem Arbeiten heiß ist.

- **Warten Sie, bis das Elektrowerkzeug zum Stillstand gekommen ist, bevor Sie es ablegen.** Das Einsatzwerkzeug kann sich verhaken und zum Verlust der Kontrolle über das Elektrowerkzeug führen.
- **Verwenden Sie geeignete Suchgeräte, um verborgene Versorgungsleitungen aufzuspüren, oder ziehen Sie die örtliche Versorgungsgesellschaft hinzu.** Kontakt mit Elektroleitungen kann zu Feuer und elektrischem Schlag führen. Beschädigung einer Gasleitung kann zur Explosion führen. Eindringen in eine Wasserleitung verursacht Sachbeschädigung.
- **Verwenden Sie ausschließlich Zubehör, welches von PARKSIDE empfohlen wurde.** Ungeeignetes Zubehör kann zu elektrischem Schlag oder Feuer führen.

## Restrisiken

Auch wenn Sie dieses Gerät vorschriftsmäßig bedienen, bleiben immer Restrisiken bestehen. Folgende Gefahren können im Zusammenhang mit der Bauweise und Ausführung dieses Gerätes auftreten:

- Augenschäden, falls kein geeigneter Augenschutz getragen wird.
- Lungenschäden, falls kein geeigneter Atemschutz getragen wird.
- Gehörschäden, falls kein geeigneter Gehörschutz getragen wird.
- Gesundheitsschäden, die aus Hand-Arm-Schwingungen resultieren, falls das Gerät über einen längeren Zeitraum verwendet

wird oder nicht ordnungsgemäß geführt und gewartet wird.

- Schürfwunden
- Schnittverletzungen

**⚠ WARNUNG!** Gefahr durch elektromagnetisches Feld, das während das Gerät im Betrieb ist, erzeugt wird. Das Feld kann unter bestimmten Umständen aktive oder passive medizinische Implantate beeinträchtigen. Um die Gefahr von ernsthaften oder tödlichen Verletzungen zu verringern, empfehlen wir Personen mit medizinischen Implantaten ihren Arzt und den Hersteller des medizinischen Implantats zu konsultieren, bevor das Gerät bedient wird.

## Vorbereitung

**⚠ WARNUNG!** Verletzungsgefahr durch ungewollt anlaufendes Gerät. Setzen Sie den Akku erst dann in das Gerät ein, wenn das Gerät vollständig für den Einsatz vorbereitet ist.

## Bedienteile

Lernen Sie vor dem ersten Betrieb des Geräts die Bedienteile kennen.

- **Ein-/Ausschalter (2)**
  - Einschalten: Nach vorne drücken, der Ein-/Ausschalter arretiert
  - Ausschalten: Nach hinten drücken
- **Drehrad (3)**
  - Schwingzahl einstellen in 6 Stufen.
  - Die erforderliche Schwingzahl ist vom Werkstoff und den Arbeitsbedingungen abhängig und kann durch praktischen Versuch ermittelt werden.

## Mitgelieferte Einsatzwerkzeuge

Einsatzwerkzeug	Werkstoffe	Anwendung
HCS-Tauchsägeblatt 32 mm	Holz, Kunststoff, Gips und andere weiche Materialien	<ul style="list-style-type: none"> <li>Trenn- und Tauchsägeschnitte</li> <li>Sägen an Rändern und schwer zugänglichen Bereichen</li> </ul> Beispiel: Sägen von Aussparungen an Leichtbauwänden
Diamantsägeblatt	Fliesenkleber, Fliesenfugen	<ul style="list-style-type: none"> <li>Entfernen von Werkstoffresten</li> </ul> Beispiel: Fliesenkleber beim Austausch beschädigter Fliesen
Schabmesser	Mörtel-/Betonreste, Fliesen-/Teppichkleber, Farb-/Silikonreste	<ul style="list-style-type: none"> <li>Entfernen von Werkstoffresten, beispielsweise Teppichkleberreste am Boden</li> </ul>
Schleifplatte	Holz und Metall (Schleifblätter im Lieferumfang enthalten)	<ul style="list-style-type: none"> <li>Schleifen an Rändern und schwer zugänglichen Bereichen</li> </ul>

### Einsatzwerkzeug montieren und demontieren

#### Hinweise

- Bei den mitgelieferten Einsatzwerkzeugen ist es nicht notwendig, die Spannmutter zu demontieren.
- Achten Sie bei Einsatzwerkzeugen von Drittanbietern darauf, dass die Werkzeugaufnahme passt.
- Tragen Sie Handschutz bei der Montage und Demontage von Schneidwerkzeugen.

#### Vorgehen

- Klappen Sie den Spannhebel (1) um 180° nach vorne.
- Nur Einsatzwerkzeug mit geschlossenem Ende: Demontieren Sie die Spannmutter (13).
- Entnehmen Sie das Einsatzwerkzeug.
- Setzen Sie ein Einsatzwerkzeug auf die Werkzeugaufnahme (12). Die Stifte in der Werkzeugaufnahme passen in die Löcher des Einsatzwerkzeugs. Wenn das Einsatzwerkzeug eine Aufschrift hat, dann zeigt die Aufschrift nach oben.  
Sie können das Einsatzwerkzeug in eine für die Arbeit günstige Position drehen.
- Nur Einsatzwerkzeug mit geschlossenem Ende: Montieren Sie die Spannmutter

(13). Ziehen Sie die Spannmutter nicht fest.

- Klappen Sie den Spannhebel (1) nach hinten.
- Prüfen Sie das Einsatzwerkzeug auf festen Sitz. Falsch oder nicht sicher befestigte Einsatzwerkzeuge können sich während des Betriebs lösen und Sie verletzen.  
Falls das Einsatzwerkzeug nicht fest sitzt, öffnen Sie den Spannhebel (1), ziehen Sie die Spannmutter ein wenig fester und schließen Sie den Spannhebel.

### Staubabsaugung anschließen

#### Hinweise

- Schließen Sie zum Schleifen mit der Delta-Schleifplatte (15) immer eine Staubabsaugung an. Die Staubabsaugung eignet sich nicht zur Verwendung mit anderen Einsatzwerkzeugen.
- Stellen Sie sicher, dass die Staubabsaugung geeignet ist, z. B. Werkstattsauger. Normale Haushaltsstaubsauger sind nicht für das Aufsaugen von Schleifgut geeignet. Diese Informationen finden Sie in der Bedienungsanleitung des externen Gerätes.

## Notwendige Werkzeuge

- Kreuzschlitz-Schraubendreher  $\oplus$  PH2

### Staubabsaugung anschließen (Abb. A)

1. Demontieren Sie das Einsatzwerkzeug.
2. Schieben Sie den Adapter zur externen Staubabsaugung (23) über die Werkzeugaufnahme (12).
3. Befestigen Sie den Adapter zur externen Staubabsaugung (23) mit der Kreuzschlitzschraube (22) am Gewinde (11) an der Unterseite des Gehäuses.
4. Montieren Sie den Winkeladapter (21). Der Winkeladapter kann um 180° gedreht werden.
5. Schließen Sie den externen Saugschlauch an den Winkeladapter (21) an.
6. Montieren Sie die Delta-Schleifplatte (15).

### Staubabsaugung entfernen (Abb. A)

1. Entfernen Sie die Delta-Schleifplatte (15).
2. Entfernen Sie den externen Saugschlauch und den Winkeladapter (21).
3. Lösen Sie die Schraube (22) des Adapters zur externen Staubabsaugung (23).
4. Entfernen Sie den Adapter zur externen Staubabsaugung (23).

## Schleifblatt tauschen

### Hinweise

- Die Delta-Schleifplatte ist mit einem Klettgewebe ausgestattet. Damit können Sie Schleifblätter einfach und sicher anbringen.
- Verwenden Sie nur Schleifblätter, die in Größe und Form mit der Delta-Schleifplatte übereinstimmen.
- Bevor Sie ein Schleifblatt aufsetzen: Reinigen Sie die Delta-Schleifplatte, insbesondere das Klettgewebe. Verwenden Sie dafür z. B. einen Staubsauger.

### Schleifblatt anbringen

1. Legen Sie das Schleifblatt auf die Delta-Schleifplatte (15) und drücken Sie das Schleifblatt gut fest.
2. Kontrollieren Sie Folgendes: Löcher im Schleifblatt und Absaugöffnungen in der Delta-Schleifplatte stimmen überein. Sonst funktioniert die Staubabsaugung nicht.

### Schleifblatt entfernen

1. Ziehen Sie das Schleifblatt (16) ab.
2. Reinigen Sie die Delta-Schleifplatte (15), insbesondere das Klettgewebe.

## Ladezustand des Akkus prüfen

LEDs	Bedeutung
rot, orange, grün	Akku geladen
rot, orange	Akku teilweise geladen
rot	Akku muss geladen werden

1. Drücken Sie die Taste (9) neben der Ladezustandsanzeige (10) am Akku (7). Die LEDs der Ladezustandsanzeige zeigen den Ladezustand des Akkus.
2. Laden Sie den Akku (7) auf, wenn nur noch die rote LED der Ladezustandsanzeige (10) leuchtet.

## Akku aufladen

Siehe auch Betriebsanleitung des Ladegeräts.

### Hinweise

- Lassen Sie einen erwärmten Akku vor dem Laden abkühlen.
- Setzen Sie den Akku nicht über längere Zeit starker Sonneneinstrahlung aus und legen Sie ihn nicht auf Heizkörpern ab (max. 50 °C).

### Akku aufladen

1. Nehmen Sie den Akku (7) aus dem Gerät.
2. Schieben Sie den Akku (7) in den Ladeschacht des Akku-Ladegeräts (8).
3. Schließen Sie das Akku-Ladegerät (8) an eine Steckdose an.
4. Nach erfolgtem Ladevorgang trennen Sie das Akku-Ladegerät (8) vom Netz.
5. Ziehen Sie den Akku (7) aus dem Akku-Ladegerät (8).

### Kontroll-LEDs auf dem Ladegerät (8)

grün	rot	Bedeutung
leuchtet	—	<ul style="list-style-type: none"> <li>• Akku ist vollständig aufgeladen</li> <li>• bereit (kein Akku eingelegt)</li> </ul>
—	leuchtet	Akku wird aufgeladen
—	blinkt	Akku ist überhitzt
blinkt	blinkt	Akku ist defekt

## Betrieb

### Arbeitshinweise

#### Schleifen

- Arbeiten Sie nur mit einwandfreien Schleifblättern, um gute Schleifergebnisse zu erhalten.
- Arbeiten Sie mit geringem und gleichmäßigem Anpressdruck und gleichmäßigem Vorschub. So schonen Sie Gerät und Schleifblatt.
- Schleifen Sie mit dem selben Schleifblatt nicht unterschiedliche Materialien (z. B. Metall und danach Holz).

#### Sägen und Trennen

- Verwenden Sie ausschließlich unbeschädigte, einwandfreie Sägeblätter. Verbogene, unscharfe oder anderweitig beschädigte Sägeblätter können brechen.
- Beachten Sie beim Sägen von Leichtbaustoffen die gesetzlichen Bestimmungen und Empfehlungen der Materialhersteller.
- Es dürfen nur weiche Werkstoffe wie Weichholz, Gipskarton o.Ä. im Tauchsägeverfahren bearbeitet werden!

### Akku einsetzen und entnehmen

**▲ WARNUNG!** Verletzungsgefahr durch ungewollt anlaufendes Gerät. Setzen Sie den Akku erst dann in das Gerät ein, wenn das Gerät vollständig für den Einsatz vorbereitet ist.

*HINWEIS!* Beschädigungsgefahr! Falscher Akku kann Gerät und Akku beschädigen.

#### Akku einsetzen

1. Schieben Sie den Akku (7) entlang der Führungsschiene in den Akku-Halter (5). Der Akku verriegelt hörbar.

#### Akku entnehmen

1. Drücken und halten Sie die Akku-Entriegelung (6) am Akku (7).
2. Ziehen Sie den Akku aus dem Akku-Halter (5).

### Ein- und Ausschalten

#### Einschalten

1. Wählen Sie mit dem Drehrad (3) eine Schwingzahlstufe (1 ... 6). Die erforderliche Schwingzahl ist vom Werkstoff und den Arbeitsbedingungen

abhängig und kann durch praktischen Versuch ermittelt werden.

2. Schieben Sie den Ein-/Ausschalter (2) nach vorne in Stellung „I“ (EIN).
3. Warten Sie, bis das Gerät seine volle Schwingzahl erreicht hat.
4. Führen Sie das Einsatzwerkzeug gegen das Werkstück.

#### Ausschalten

1. Entfernen Sie das Einsatzwerkzeug vom Werkstück.
2. Schieben Sie den Ein-/Ausschalter (2) nach hinten in Stellung „0“ (AUS).
3. Warten Sie, bis das Elektrowerkzeug zum Stillstand gekommen ist, bevor Sie es ablegen.
4. Entnehmen Sie den Akku aus dem Gerät, wenn Sie das Gerät unbeaufsichtigt lassen oder mit der Arbeit fertig sind.

## Transport

#### Hinweise

- Schalten Sie das Gerät aus.
- Vergewissern Sie sich, dass alle sich bewegenden Teile zum vollständigen Stillstand gekommen sind.
- Entfernen Sie den Akku.
- Entfernen Sie das Einsatzwerkzeug.
- Tragen Sie das Gerät immer am Handgriff (4).

## Reinigung, Wartung und Lagerung

**▲ WARNUNG!** Verletzungsgefahr durch ungewollt anlaufendes Gerät. Schützen Sie sich bei Wartungs- und Reinigungsarbeiten. Schalten Sie das Gerät aus und entfernen Sie den Akku (7). Lassen Sie Instandsetzungsarbeiten und Wartungsarbeiten, die nicht in dieser Anleitung beschrieben sind, von unserem Service-Center durchführen. Verwenden Sie nur Original-Ersatzteile.

#### Reinigung

**▲ WARNUNG!** Elektrischer Schlag! Spritzen Sie das Gerät niemals mit Wasser ab. *HINWEIS!* Beschädigungsgefahr. Chemische Substanzen können die Kunststoffteile des Gerätes angreifen. Verwenden Sie keine Reinigungs- bzw. Lösungsmittel.

- Halten Sie Lüftungsschlitze, Motorgehäuse und Griffe des Gerätes sauber. Verwenden Sie dazu ein feuchtes Tuch oder eine Bürste.
- Reinigen Sie das Schleifblatt mit einem Staubsauger oder klopfen Sie es aus.

### Wartung

Das Gerät ist wartungsfrei.

### Lagerung

Lagern Sie Gerät und Zubehör stets:

- sauber
- trocken

- staubgeschützt
  - im mitgelieferten Aufbewahrungskoffer (20)
  - außerhalb der Reichweite von Kindern
- Geräte mit Akku:
- Die Lagertemperatur für den Akku und das Gerät beträgt zwischen 0 °C und 45 °C. Vermeiden Sie während der Lagerung extreme Kälte oder Hitze, damit der Akku nicht an Leistung verliert.
  - Nehmen Sie den Akku vor einer längeren Lagerung (z. B. Überwinterung) aus dem Gerät (separate Bedienungsanleitung für Akku und Ladegerät beachten).

## Fehlersuche

Die folgende Tabelle hilft Ihnen kleine Störungen zu beseitigen:

Problem	Mögliche Ursache	Fehlerbehebung
Gerät startet nicht	Akku (7) nicht eingesetzt	<i>Akku einsetzen, S. 97</i>
	Ein-/Ausschalter (2) defekt	Wenden Sie sich an das Service-Center.
	Akku (7) entladen	Akku laden (siehe separate Bedienungsanleitung für Akku und Ladegerät)
	Motor defekt	Wenden Sie sich an das Service-Center.
Gerät arbeitet mit Unterbrechungen	Interner Wackelkontakt	Wenden Sie sich an das Service-Center.
	Ein-/Ausschalter (2) defekt	Wenden Sie sich an das Service-Center.

## Entsorgung/Umweltschutz

Nehmen Sie den Akku aus dem Gerät und führen Sie Gerät, Akku, Zubehör und Verpackung einer umweltgerechten Wiederverwertung zu.



Elektrogeräte gehören nicht in den Hausmüll.

Das Symbol der durchgestrichenen Mülltonne bedeutet, dass dieses Elektro- bzw. Elektronikgerät am Ende seiner Lebensdauer nicht im Hausmüll entsorgt werden darf, sondern vom Endnutzer einer getrennten Sammlung zugeführt werden muss.

### Richtlinie 2012/19/EU über Elektro- und Elektronik-Altgeräte:

Verbraucher sind gesetzlich dazu verpflichtet, Elektro- und Elektronikgeräte am Ende ihrer Lebensdauer einer umweltgerechten Wiederverwertung zuzuführen. Auf diese Weise wird eine umwelt- und ressourcenschonende Verwertung sichergestellt. Je nach Umsetzung in nationales Recht können Sie folgende Möglichkeiten haben:

- an einer Verkaufsstelle zurückgeben,
- an einer offiziellen Sammelstelle abgeben,
- an den Hersteller/Inverkehrbringer zurücksenden.

Nicht betroffen sind den Altgeräten beigelegte Zubehörteile und Hilfsmittel ohne Elektrobestandteile.

## Zusätzliche Entsorgungshinweise für Deutschland

Das Gerät ist bei eingerichteten Sammelstellen, Wertstoffhöfen oder Entsorgungsbetrieben abzugeben. Zudem sind Vertreiber von Elektro- und Elektronikgeräten sowie Vertreiber von Lebensmitteln zur Rücknahme verpflichtet. LIDL bietet Ihnen Rückgabemöglichkeiten direkt in den Filialen und Märkten an. Rückgabe und Entsorgung sind für Sie kostenfrei.

Beim Kauf eines Neugerätes haben Sie das Recht, ein entsprechendes Altgerät unentgeltlich zurückzugeben.

Zusätzlich haben Sie die Möglichkeit, unabhängig vom Kauf eines Neugerätes, unentgeltlich (bis zu drei) Altgeräte abzugeben, die in keiner Abmessung größer als 25 cm sind. Bitte entnehmen Sie vor der Rückgabe Batterien oder Akkumulatoren, sowie Lampen, die zerstörungsfrei entnommen werden können und führen diese einer separaten Sammlung zu.

## Entsorgungshinweise für Akkus



Der Akku darf am Ende der Nutzungszeit nicht über den Haushaltsmüll entsorgt werden. Werfen Sie den Akku nicht ins Feuer (Explosionsgefahr) oder ins Wasser. Beschädigte Akkus können der Umwelt und ihrer Gesundheit schaden, wenn giftige Dämpfe oder Flüssigkeiten austreten.

Entsorgen Sie Akkus nach den lokalen Vorschriften. Defekte oder verbrauchte Akkus müssen recycelt werden. Geben Sie Akkus an einer Altbatteriesammelstelle ab, wo sie einer umweltgerechten Wiederverwertung zugeführt werden. Fragen Sie hierzu Ihren lokalen Müllentsorger oder unser Service-Center. Entsorgen Sie Akkus im entladenen Zustand. Wir empfehlen die Pole mit einem Klebestreifen zum Schutz vor einem Kurzschluss abzudecken. Öffnen Sie den Akku nicht.

## Service

### Garantie

Sehr geehrte Kundin, sehr geehrter Kunde, Sie erhalten auf dieses Produkt 3 Jahre Garantie ab Kaufdatum. Im Falle von Mängeln dieses Produkts stehen Ihnen gegen den

Verkäufer des Produkts gesetzliche Rechte zu. Diese gesetzlichen Rechte werden durch unsere im Folgenden dargestellte Garantie nicht eingeschränkt.

### Garantiebedingungen

Die Garantiefrist beginnt mit dem Kaufdatum. Bitte bewahren Sie den Original-Kassenbon gut auf. Diese Unterlage wird als Nachweis für den Kauf benötigt. Tritt innerhalb von drei Jahren ab dem Kaufdatum dieses Produkts ein Material- oder Fabrikationsfehler auf, wird das Produkt von uns – nach unserer Wahl – für Sie kostenlos repariert oder ersetzt. Diese Garantieleistung setzt voraus, dass innerhalb der Drei-Jahres-Frist das defekte Produkt und der Kaufbeleg (Kassenbon) vorgelegt und schriftlich kurz beschrieben wird, worin der Mangel besteht und wann er aufgetreten ist.

Wenn der Defekt von unserer Garantie gedeckt ist, erhalten Sie das reparierte oder ein neues Produkt zurück. Mit Reparatur oder Austausch des Produkts beginnt kein neuer Garantiezeitraum.

### Garantiezeit und gesetzliche Mängelansprüche

Die Garantiezeit wird durch die Gewährleistung nicht verlängert. Dies gilt auch für ersetzte und reparierte Teile. Eventuell schon beim Kauf vorhandene Schäden und Mängel müssen sofort nach dem Auspacken gemeldet werden. Nach Ablauf der Garantiezeit anfallende Reparaturen sind kostenpflichtig.

### Garantieumfang

Das Produkt wurde nach strengen Qualitätsrichtlinien sorgfältig produziert und vor Anlieferung gewissenhaft geprüft.

Die Garantieleistung gilt für Material- oder Fabrikationsfehler. Diese Garantie erstreckt sich nicht auf Produktteile, die normaler Abnutzung ausgesetzt sind und daher als Verschleißteile angesehen werden können (z. B. Schleifblatt) oder für Beschädigungen an zerbrechlichen Teilen (z. B. Schalter).

Diese Garantie verfällt, wenn das Produkt beschädigt, nicht sachgemäß benutzt oder nicht gewartet wurde. Für eine sachgemäße Benutzung des Produkts sind alle in der Betriebsanleitung aufgeführten Anweisungen genau einzuhalten. Verwendungszwecke und Handlungen, von denen in der Betriebsanleitung abgeraten oder vor denen gewarnt wird, sind unbedingt zu vermeiden.

Das Produkt ist lediglich für den privaten und nicht für den gewerblichen Gebrauch bestimmt. Bei missbräuchlicher und unsachgemäßer Behandlung, Gewaltanwendung und bei Eingriffen, die nicht von unserer autorisierten Service-Niederlassung vorgenommen wurden, erlischt die Garantie.

### Abwicklung im Garantiefall

Um eine schnelle Bearbeitung Ihres Anliegen zu gewährleisten, folgen Sie bitte den folgenden Hinweisen:

- Bitte halten Sie für alle Anfragen den Kassenbon und die Artikelnummer (IAN 479360\_2410) als Nachweis für den Kauf bereit.
- Die Artikelnummer entnehmen Sie bitte dem Typenschild am Produkt, einer Gravur am Produkt, dem Titelblatt der Bedienungsanleitung (unten links) oder dem Aufkleber auf der Rück- oder Unterseite des Produktes.
- Sollten Funktionsfehler oder sonstige Mängel auftreten, kontaktieren Sie zunächst das nachfolgend benannte Service-Center **telefonisch** oder nutzen Sie unser **Kontaktformular**, das Sie auf [parkside-diy.com](http://parkside-diy.com) in der Kategorie **Service** finden.
- Ein als defekt erfasstes Produkt können Sie, nach Rücksprache mit unserem Service-Center unter Beifügung des Kaufbelegs (Kassenbons) und der Angabe, worin der Mangel besteht und wann er aufgetreten ist, für Sie portofrei an die Ihnen mitgeteilte Service-Anschrift übersenden. Um Annahmeprobleme und Zusatzkosten zu vermeiden, benutzen Sie unbedingt nur die Adresse, die Ihnen mitgeteilt wird. Stellen Sie sicher, dass der Versand nicht unfrei, per Sperrgut, Express oder sonstiger Sonderfracht erfolgt. Senden Sie das Produkt bitte inkl. aller beim Kauf mitgelieferten Zubehörteile ein und sorgen Sie für eine ausreichend sichere Transportverpackung.

### Reparatur-Service

Für Reparaturen, **die nicht der Garantie unterliegen**, wenden Sie sich an das Service-Center. Dort erhalten Sie gerne einen Kostenvoranschlag.

- Wir können nur Geräte bearbeiten, die ausreichend verpackt und frankiert eingesandt wurden.  
**Hinweis:** Bitte senden Sie Ihr Gerät gereinigt und mit Hinweis auf den Defekt an die vom Service-Center genannte Adresse.
- Nicht angenommen werden unfrei eingeschickte Geräte sowie Geräte, die per Sperrgut, Express oder mit sonstiger Sonderfracht versendet wurden.
- Wir entsorgen Ihre eingesendeten, defekten Geräte kostenlos.

### Service-Center

**DE** **Service Deutschland**  
Tel.: 0800 88 55 300  
Kontaktformular auf  
[parkside-diy.com](http://parkside-diy.com)  
**IAN 479360\_2410**

**AT** **Service Österreich**  
Tel.: 0800 447750  
Kontaktformular auf  
[parkside-diy.com](http://parkside-diy.com)  
**IAN 479360\_2410**

**CH** **Service Schweiz**  
Tel.: 0800 56 36 01  
Kontaktformular auf  
[parkside-diy.com](http://parkside-diy.com)  
**IAN 479360\_2410**

### Importeur

Bitte beachten Sie, dass die folgende Anschrift keine Serviceanschrift ist. Kontaktieren Sie zunächst das oben genannte Service-Center.

Grizzly Tools GmbH & Co. KG  
Stockstädter Str. 20  
63762 Großostheim  
DEUTSCHLAND  
[www.grizzlytools.de](http://www.grizzlytools.de)

## Ersatzteile und Zubehör

**Ersatzteile und Zubehör erhalten Sie unter [www.grizzlytools.shop](http://www.grizzlytools.shop).** Sollten bei Ihrem Bestellvorgang Probleme auftreten, kontaktieren Sie uns über unseren Online-Shop. Bei weiteren Fragen wenden Sie sich an: *Service-Center*, S. 100

Pos.-Nr.	*	Bezeichnung	Best.-Nr.
13	1	Spannmutter	91110380
15	47	Delta-Schleifplatte	91110385
16	46	6 Schleifblätter (3 × Holz – Körnung 60/80/120, 3 × Metall – Körnung 60/80/120)	91110384
17	45	Diamantsägeblatt	91110383
18	48	HCS-Tauchsägeblatt	91110386
19	44	Schabmesser	91110382
23, 21	16–19	Adapter zur Staubabsaugung, Winkeladapter	91110381

\* Explosionszeichnung, S. 105

## Original-EU-Konformitätserklärung

Produkt: **Akku-Multifunktionswerkzeug**

Modell: **PAMFW 20-Li C3**

Seriennummer: 000001–186000

Der oben beschriebene Gegenstand der Erklärung erfüllt die einschlägigen Harmonisierungsrechtsvorschriften der Union:

**2006/42/EG • 2014/30/EU • 2011/65/EU & (EU) 2015/863  
Produkt mit Akku Smart PAPS 204 A1/  
Smart PAPS 208 A1/Smart PAPS 2012 A1: 2014/53/EU**

Der oben beschriebene Gegenstand der Erklärung erfüllt die Vorschriften der Richtlinie 2011/65/EU des Europäischen Parlaments und des Rates vom 8. Juni 2011 zur Beschränkung der Verwendung bestimmter gefährlicher Stoffe in Elektro- und Elektronikgeräten.

Um die Konformität zu gewährleisten, wurden folgende harmonisierte Normen sowie nationale Normen und Bestimmungen angewendet:

**EN 62841-1:2015/A11:2022 • EN 62841-2-4:2014 • EN IEC 63000:2018  
EN ISO 12100:2010 • EN 62471:2008 • IEC 62471:2006  
EN IEC 55014-1:2021 • EN IEC 55014-2:2021  
Produkt mit Akku Smart PAPS 204 A1/Smart PAPS 208 A1/Smart PAPS 2012 A1:  
EN 301 489-1 V2.2.3:2019 • EN 301 489-17 V3.3.1:2024  
EN 300 328 V2.2.2:2019 • EN 50663:2017**

Die alleinige Verantwortung für die Ausstellung dieser Konformitätserklärung trägt der Hersteller:

**CE** Grizzly Tools GmbH & Co. KG  
Stockstädter Str. 20  
63762 Großostheim  
DEUTSCHLAND  
03.04.2025



Christian Frank  
Dokumentationsbevollmächtigter







Explosionszeichnung • Exploded view • Reprezentare explodată  
• Eksplodirani pogled • Διευρυμένη εικόνα • Разглобен вид

## PAMFW 20-Li C3

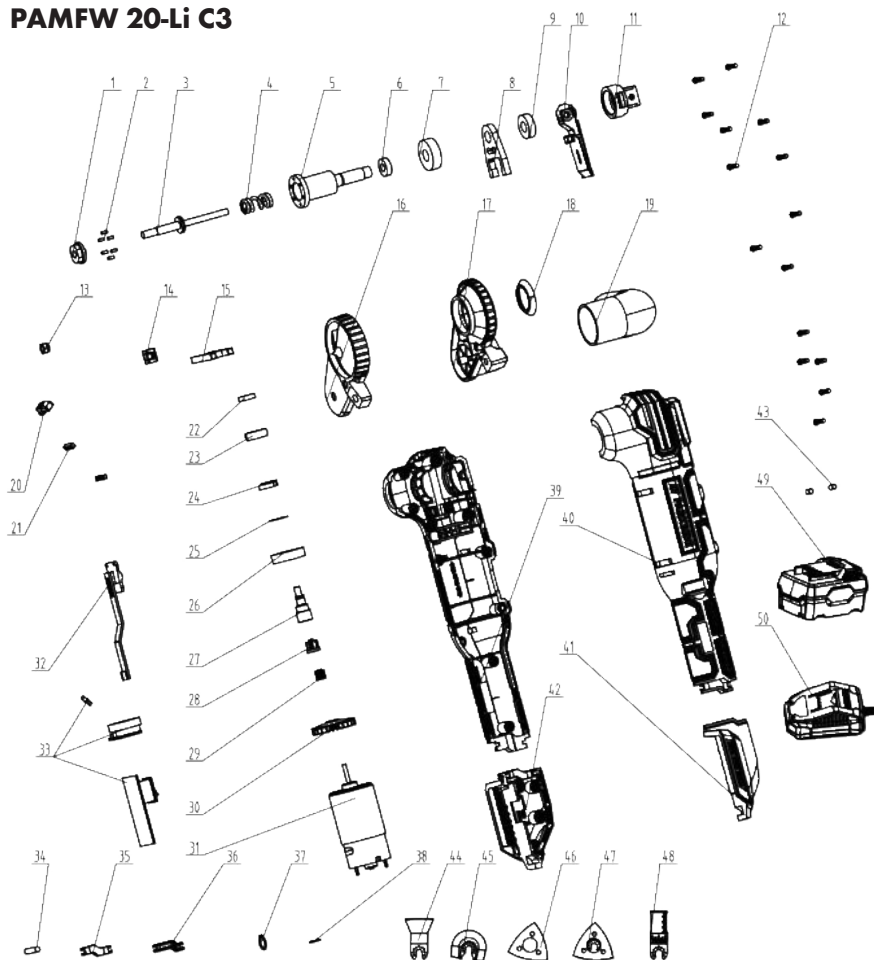

informativ • informative • informativno • informativan • ενημερωτικό • информативен

**Grizzly Tools GmbH & Co. KG**

Stockstädter Str. 20  
63762 Grobostheim  
GERMANY

Stand der Informationen • Last Information  
• Versiunea informațiilor • Stanje informacija  
• Έκδοση των πληροφοριών • Актуалност на  
информацията: 02/2025

Ident.-No.: 71002721022025-7

---



IAN 479360\_2410



11005 25

