



Cordless Multi-Tool PKGA 20-Li C2

GB CY

Cordless Multi-Tool

Translation of the original instructions

GR CY

Επαναφορτιζόμενο πολυεργαλείο

Μετάφραση των αυθεντικών οδηγιών λειτουργίας

RO

Mașină multifuncțională cu acumulator

Traducerea instrucțiunilor de utilizare originale

DE AT CH

Akku-Kombigerät

Originalbetriebsanleitung

IAN 449883_2310

RO GR CY

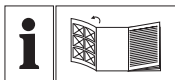

GB CY

Before reading, unfold the page containing the illustrations and familiarise yourself with all functions of the device.

RO

Înainte de a citi instrucțiunile, priviți imaginile și familiarizați-vă cu toate funcțiile aparatului.

GR CY

Πριν ξεκινήσετε την ανάγνωση, ανοίξτε τη σελίδα με τις εικόνες και εξοικειωθείτε με όλες τις λειτουργίες της συσκευής.

DE AT CH

Klappen Sie vor dem Lesen die Seite mit den Abbildungen aus und machen Sie sich anschließend mit allen Funktionen des Gerätes vertraut.

GB/CY	Translation of the original instructions	Page	4
RO	Traducerea instrucțiunilor de utilizare originale	Pagina	25
GR/CY	Μετάφραση των αυθεντικών οδηγιών λειτουργίας	Σελίδα	48
DE/AT/CH	Originalbetriebsanleitung	Seite	73

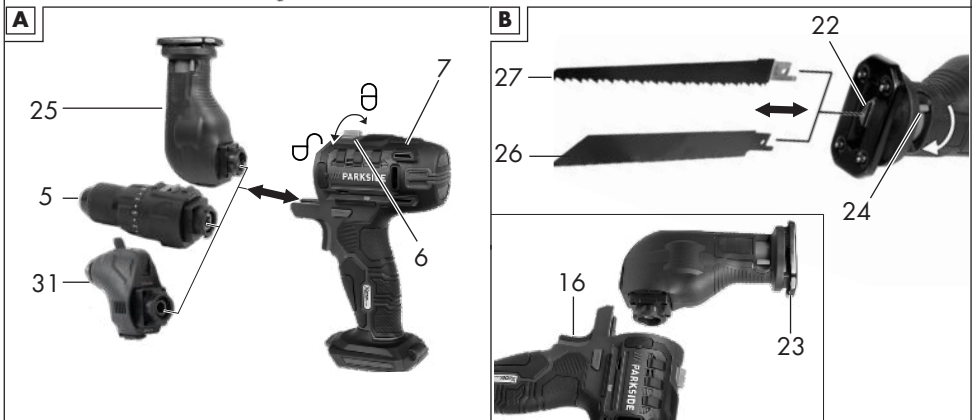
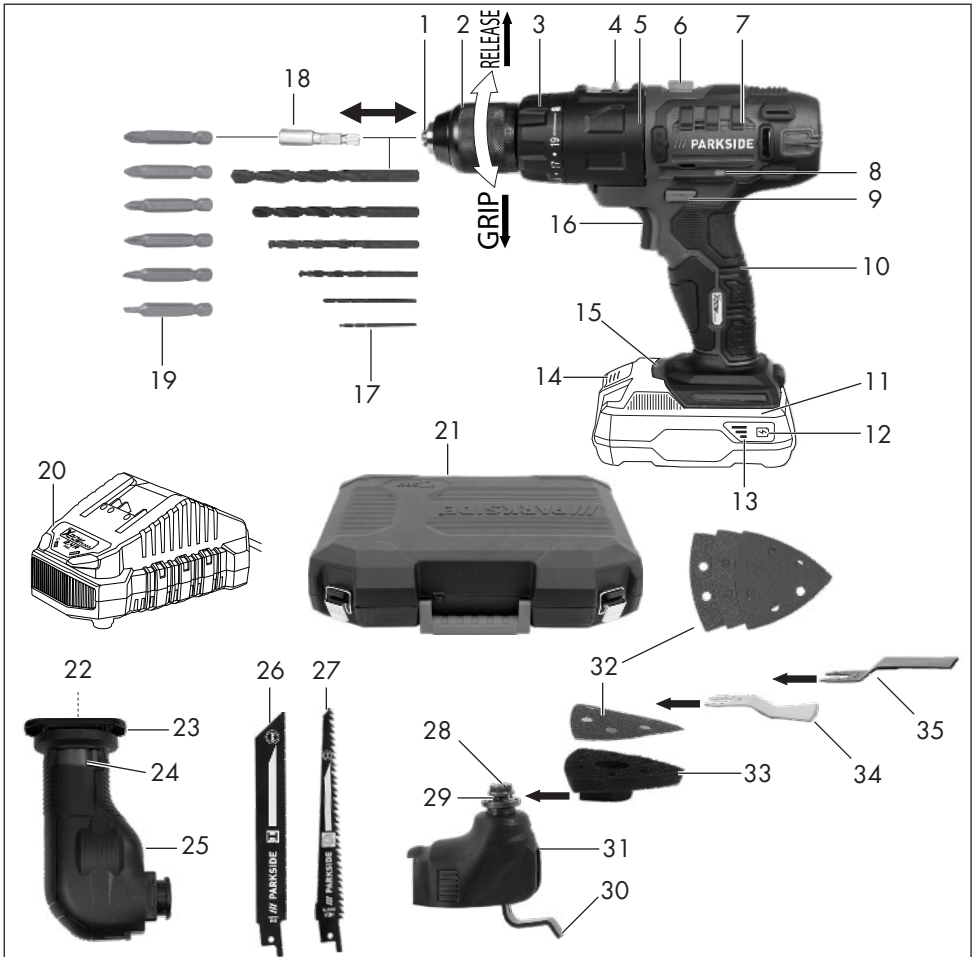

Table of Contents

Introduction..... 4
 Proper use.....4
 Scope of delivery/accessories.....5
 Overview.....5
 Description of functions..... 6
 Technical data.....6

Safety information..... 7
 Meaning of the safety information..... 8
 Pictograms and symbols..... 8
 General Power Tool Safety Warnings.....8
 Additional safety instructions..... 11
 Residual risks..... 14

Preparation..... 14
 Control elements..... 14
 Replacing the appliance attachment..... 14
 Supplied device attachments and attachment tools..... 15
 Checking the battery charge level..... 17
 Charging the battery..... 17

Operation..... 18
 Working instructions..... 18
 Inserting and removing the battery..... 18
 Switching on and off..... 19

Transport..... 19

Cleaning, maintenance and storage..... 19
 Cleaning.....19
 Maintenance and repair..... 19
 Storage.....19

Disposal/environmental protection..... 20
 Disposal instructions for rechargeable batteries.....20

Spare parts and accessories.....21

Service..... 21

Guarantee.....21
 Repair service..... 22
 Service Centre..... 23
 Importer.....23

Troubleshooting.....23

Translation of the original EC declaration of conformity..... 24

Exploded view..... 100

Introduction

Congratulations on purchasing your new cordless combination tool (hereafter referred to as device or power tool). You have chosen a high-quality device. This device was quality-tested and subjected to a final inspection during production, therefore ensuring proper functioning of your device.



The instruction manual forms part of this device. It contains important information on safety, use and disposal. Read the instruction manual carefully. Familiarise yourself with the controls and how to use the device correctly. Use the device only as described and for the stated fields of application. Store the instruction manual carefully and ensure that all documents are handed over in the event that the device is passed on to another user.

Proper use

This device is only intended for the following uses:

- Screwing in and loosening screws
- Drilling in wood, metal or plastic
- Sawing, sanding and scraping

Only operate in dry areas.

Any other use that is not expressly permitted in this instruction manual may pose a serious hazard to the user and result in

damage to the device. The operator or user of the machine is responsible for any accidents or personal injury and/or material damage to third parties or their property. The machine is intended to be used by do-it-yourselfers. It was not designed for heavy commercial use. The warranty is void in the case of commercial use. The manufacturer is not liable for damage caused by improper use or incorrect operation.

The device is part of the **X 20 V TEAM** series and can be operated with batteries of the **X 20 V TEAM** series. Batteries of the **X 20 V TEAM** series may only be charged using chargers of the **X 20 V TEAM** series.

Scope of delivery/ accessories

Unpack the device and check that everything is present.

Dispose of the packaging material properly.

- Motor unit
- Drill attachment PKGA1
 - 6× Drill: Ø 1.5/2/3/4/5/6 mm
 - 6× 50 mm Screw bit
 - Bit holder
- Sabre saw attachment PKGA3
 - Wood saw blade (HCS150/6TPI)
 - Metal saw blade (BIM150/18TPI)
- Multifunction tool PKGA4
 - Plunge sawblade
 - Scraper blade
 - Delta sanding plate
 - 3× Sanding sheet: grit 60/80/120
- Storage case
- Translation of the original instructions

The rechargeable battery and charger are not included in delivery.

Overview



The illustrations for the device can be found on the front fold-out page.

- 1 Drill chuck aperture
- 2 Keyless chuck
- 3 Torque adjustment ring
- 4 Gear selector switch
- 5 Drill attachment PKGA1
- 6 Release lever for tool attachment
- 7 Motor unit
- 8 Magnet
- 9 Direction of rotation switch
- 10 Handle (Insulated gripping surface)
- 11 Battery
- 12 Button (Charge level indicator)
- 13 Charge level indicator
- 14 Battery release
- 15 Battery holder
- 16 On/Off switch
- 17 Drill
- 18 Bit holder
- 19 Screw bit
- 20 Charger
- 21 Storage case
- 22 Chuck
- 23 Footplate
- 24 Lever for unlocking sawblade
- 25 Sabre saw attachment PKGA3
- 26 Metal saw blade
- 27 Wood saw blade
- 28 Clamping nut
- 29 Tool holder
- 30 Clamping lever
- 31 Multifunction tool PKGA4
- 32 Sanding sheet

- 33 Delta sanding plate
- 34 Scraper blade
- 35 Plunge sawblade

Description of functions

The cordless combination tool can be operated using various attachments and is fitted with a tool-free changeover system.

Please refer to the descriptions below for information on how the operating elements work.

Technical data

Cordless Combination Tool

..... PKGA 20-Li C2

- Rated voltage U 20 V \equiv
- Weight with battery (20 V, 2 Ah) \approx 1.1 kg
- No-load rotation speed n_0 ... 21000 min⁻¹
- Battery Li-Ion
- Temperature ≤ 50 °C
- Charging 4 - 40 °C
- Operation -20 - 50 °C
- Storage 0 - 45 °C
- PARKSIDE Performance Smart battery
- Smart PAPS 204 A1/Smart PAPS 208 A1
- frequency band 2400-2483.5 MHz
- transmitted power ≤ 20 dBm

Motor unit + Drill attachment

..... PKGA1

- Weight (without battery) \approx 1.23 kg
- No-load rotation speed n_0
- 1st gear 0-400 min⁻¹
- 2nd gear 0-1350 min⁻¹
- Max. torque 35 Nm
- Max. Chuck capacity 13 mm
- Max. drilling diameter
- wood 13 mm
- steel 8 mm
- Sound pressure level (L_{pA})
- 86.7 dB; K_{pA} =5 dB

Sound power level (L_{WA})
..... 94.7 dB; K_{WA} =5 dB

- Vibration (a_h)
- Drilling in metal
- 1.322 m/s²; K = 1.5 m/s²
- Idling 1.531 m/s²; K = 1.5 m/s²

Motor unit +

Sabre saw attachment PKGA3

- Weight (without battery) \approx 1.44 kg
- Idle stroke rate n_0 0-3200 min⁻¹
- Stroke length \equiv 22 mm
- Cutting capacity
- wood 100 mm
- metal 50 mm
- Sound pressure level (L_{pA})
- 92.3 dB; K_{pA} =5 dB
- Sound power level (L_{WA})
- 100.3 dB; K_{WA} =5 dB

- Vibration (a_h)
- Sawing boards
- 12.395 m/s²; K = 1.5 m/s²
- Sawing wood beams
- 12.392 m/s²; K = 1.5 m/s²

Motor unit + Multifunction tool

..... PKGA4

- Weight (without battery) \approx 1 kg
- Idle vibration frequency n_0
- 0-20000 min⁻¹
- Oscillation angle 3.0°
- Sound pressure level (L_{pA})
- 87.8 dB; K_{pA} =3 dB
- Sound power level (L_{WA})
- 95.8 dB; K_{WA} =3 dB
- Vibration (a_h) ... 4.229 m/s²; K = 1.5 m/s²

Levels of noise and vibration were determined according to the standards and regulations in the declaration of conformity. The specified total vibration value and the stated noise emission value have been measured according to a standardised

test method and can be used to compare one power tool with another. The specified total vibration value and the stated specified noise emission value can also be used for a provisional assessment of the load.

▲ WARNING! The vibration and noise emissions may deviate from the specified values during actual use of the power tool, depending on how the power tool is being used. Try to keep the exposure to vibrations as low as possible. An example of a measure to reduce vibration exposure is limiting the working hours. All parts of the operating cycle have to be considered while doing so (for example, times when the power tool is switched off and times when it is switched on but running without any load).

Charging time

The device is part of the **X 20 V TEAM** series and can be operated with bat-

teries of the **X 20 V TEAM** series. Batteries of the **X 20 V TEAM** series may only be charged using chargers of the **X 20 V TEAM** series.

We recommend that you operate this appliance with the following batteries only: PAP 20 B1, PAP 20 B3, Smart PAPS 204 A1, Smart PAPS 208 A1

We recommend charging these batteries with the following chargers: PLG 20 A3, PLG 20 A4, PLG 20 C1, PLG 20 C2, PLG 20 C3, PLG 201 A1, PDSLГ 20 A1, PDSLГ 20 B1, Smart PLGS 2012 A1

Rechargeable battery and charger technical data: See separate manual.

The charging time is influenced by factors such as the temperature of the environment and the battery, as well as the mains voltage applied, and may therefore deviate from the specified values.

Charging time (min.)	PAP 20 A1 PAP 20 A2 PAP 20 B1	PAP 20 A3 PAP 20 B3 Smart PAPS 204 A1	Smart PAPS 208 A1
PLG 20 A1 PLG 20 A4 PLG 20 C1	60	120	240
PLG 20 C2	45	80	165
PLG 20 A2 PLG 20 A3 PLG 20 C3 PDSLГ 20 A1 PDSLГ 20 B1	35	60	120
PLG 201 A1	135	250	500
Smart PLGS 2012 A1	35	45	50

Safety information

This section deals with the basic safety instructions for using the device.

▲ WARNING! Injury and property damage due to improper handling of battery. Observe the safety information

and notes on charging and proper use as shown in the instruction manual for your battery and charger from the series **X 20 V TEAM**. A detailed description of the charging process and further information can be found in these separate operating instructions.

Meaning of the safety information

▲ DANGER! If you do not observe this safety instruction, an accident will occur. The result of which is severe bodily injury or death.

▲ WARNING! If you do not observe this safety instruction, an accident may occur. The result of which is likely severe bodily injury or death.

▲ CAUTION! If you do not observe this safety instruction, an accident will occur. The result of which is likely minor or moderate bodily injury.

NOTICE! If you do not observe this safety instruction, an accident will occur. The result of which is possible damage to property.

Pictograms and symbols

Symbols on the device



The device is part of the **X 20 V TEAM** series and can be operated with batteries of the **X 20 V TEAM** series. Batteries of the **X 20 V TEAM** series may only be charged using chargers of the **X 20 V TEAM** series.



Read the instruction manual



Only operate the speed selector switch when the tool has stopped.



▲ CAUTION! Risk of injury from the rotating tool! Keep hands away.



Stroke length



Waste electrical and electronic equipment (WEEE) must not be disposed of with domestic waste.

Graphic symbols on the saw blades



Use eye protection



wood



metal

Symbols used in the instruction manual



Attention!



Use protective gloves

General Power Tool Safety Warnings

▲ WARNING! Read all safety warnings, instructions, illustrations and specifications provided with this power tool. Failure to follow all instructions listed below may result in electric shock, fire and/or serious injury. **Save all warnings and instructions for future reference.**

The term "power tool" in the warnings refers to your mains-operated (corded) power tool or battery-operated (cordless) power tool.

1. **WORK AREA SAFETY**
 - a) **Keep work area clean and well lit.** Cluttered or dark areas invite accidents.

- b) **Do not operate power tools in explosive atmospheres, such as in the presence of flammable liquids, gases or dust.**

Power tools create sparks which may ignite the dust or fumes.

- c) **Keep children and bystanders away while operating a power tool.** Distractions can cause you to lose control.

2. ELECTRICAL SAFETY

- a) **Power tool plugs must match the outlet. Never modify the plug in any way. Do not use any adapter plugs with earthed (grounded) power tools.** Unmodified plugs and matching outlets will reduce risk of electric shock.
- b) **Avoid body contact with earthed or grounded surfaces, such as pipes, radiators, ranges and refrigerators.** There is an increased risk of electric shock if your body is earthed or grounded.
- c) **Do not expose power tools to rain or wet conditions.** Water entering a power tool will increase the risk of electric shock.
- d) **Do not abuse the cord. Never use the cord for carrying, pulling or unplugging the power tool. Keep cord away from heat, oil, sharp edges or moving parts.** Damaged or entangled cords increase the risk of electric shock.
- e) **When operating a power tool outdoors, use an extension cord suitable for outdoor use.** Use of a cord suitable for outdoor use reduces the risk of electric shock.
- f) **If operating a power tool in a damp location is unavoidable,**

use a residual current device (RCD) protected supply. Use of an RCD reduces the risk of electric shock.

3. PERSONAL SAFETY

- a) **Stay alert, watch what you are doing and use common sense when operating a power tool. Do not use a power tool while you are tired or under the influence of drugs, alcohol or medication.** A moment of inattention while operating power tools may result in serious personal injury.
- b) **Use personal protective equipment. Always wear eye protection.** Protective equipment such as a dust mask, non-skid safety shoes, hard hat or hearing protection used for appropriate conditions will reduce personal injuries.
- c) **Prevent unintentional starting. Ensure the switch is in the off-position before connecting to power source and/or battery pack, picking up or carrying the tool.** Carrying power tools with your finger on the switch or energising power tools that have the switch on invites accidents.
- d) **Remove any adjusting key or wrench before turning the power tool on.** A wrench or a key left attached to a rotating part of the power tool may result in personal injury.
- e) **Do not overreach. Keep proper footing and balance at all times.** This enables better control of the power tool in unexpected situations.
- f) **Dress properly. Do not wear loose clothing or jewellery. Keep your hair and clothing**

away from moving parts. Loose clothes, jewellery or long hair can be caught in moving parts.

- g) **If devices are provided for the connection of dust extraction and collection facilities, ensure these are connected and properly used.** Use of dust collection can reduce dust-related hazards.
- h) **Do not let familiarity gained from frequent use of tools allow you to become complacent and ignore tool safety principles.** A careless action can cause severe injury within a fraction of a second.

4. POWER TOOL USE AND CARE

- a) **Do not force the power tool. Use the correct power tool for your application.** The correct power tool will do the job better and safer at the rate for which it was designed.
- b) **Do not use the power tool if the switch does not turn it on and off.** Any power tool that cannot be controlled with the switch is dangerous and must be repaired.
- c) **Disconnect the plug from the power source and/or remove the battery pack, if detachable, from the power tool before making any adjustments, changing accessories, or storing power tools.** Such preventive safety measures reduce the risk of starting the power tool accidentally.
- d) **Store idle power tools out of the reach of children and do not allow persons unfamiliar with the power tool or these instructions to operate the power tool.** Power tools are dangerous in the hands of untrained users.

- e) **Maintain power tools and accessories. Check for misalignment or binding of moving parts, breakage of parts and any other condition that may affect the power tool's operation. If damaged, have the power tool repaired before use.** Many accidents are caused by poorly maintained power tools.
 - f) **Keep cutting tools sharp and clean.** Properly maintained cutting tools with sharp cutting edges are less likely to bind and are easier to control.
 - g) **Use the power tool, accessories and tool bits etc. in accordance with these instructions, taking into account the working conditions and the work to be performed.** Use of the power tool for operations different from those intended could result in a hazardous situation.
 - h) **Keep handles and grasping surfaces dry, clean and free from oil and grease.** Slippery handles and grasping surfaces do not allow for safe handling and control of the tool in unexpected situations.
- #### 5. BATTERY TOOL USE AND CARE
- a) **Recharge only with the charger specified by the manufacturer.** A charger that is suitable for one type of battery pack may create a risk of fire when used with another battery pack.
 - b) **Use power tools only with specifically designated battery packs.** Use of any other battery packs may create a risk of injury and fire.
 - c) **When battery pack is not in use, keep it away from other metal objects, like paper clips,**

coins, keys, nails, screws or other small metal objects, that can make a connection from one terminal to another. Shorting the battery terminals together may cause burns or a fire.

- d) **Under abusive conditions, liquid may be ejected from the battery; avoid contact. If contact accidentally occurs, flush with water. If liquid contacts eyes, additionally seek medical help.** Liquid ejected from the battery may cause irritation or burns.
- e) **Do not use a battery pack or tool that is damaged or modified.** Damaged or modified batteries may exhibit unpredictable behaviour resulting in fire, explosion or risk of injury.
- f) **Do not expose a battery pack or tool to fire or excessive temperature.** Exposure to fire or temperature above 130 °C may cause explosion.
- g) **Follow all charging instructions and do not charge the battery pack or tool outside the temperature range specified in the instructions.** Charging improperly or at temperatures outside the specified range may damage the battery and increase the risk of fire.
6. **SERVICE**
- a) **Have your power tool serviced by a qualified repair person using only identical replacement parts.** This will ensure that the safety of the power tool is maintained.
- b) **Never service damaged battery packs.** Service of battery packs should only be performed by the manufacturer or authorized service providers.

Additional safety instructions

▲ WARNING! Sawing or sanding may produce harmful dusts (e.g. metals or some types of wood) that may be hazardous to the operator or nearby persons. Make sure that the workplace is well ventilated. Always wear safety goggles, safety gloves and respiratory protection.

▲ WARNING! Danger to health! The device is not suitable for processing materials containing lead and asbestos.

Special safety information for the cordless combination tool

- **Hold the power tool by insulated gripping surfaces, when performing an operation where the fastener may contact hidden wiring.** Fasteners contacting a "live" wire may make exposed metal parts of the power tool "live" and could give the operator an electric shock.
- **Use suitable detectors in order to find hidden supply lines or ask the local utility company.** Contact with electrical cables can lead to electric shock and fire, contact with a gas pipe can result in an explosion. Damage to a water pipe can lead to property damage and electric shock.
- **Secure the workpiece.** A workpiece that is retained with clamping appliances or a vice is held more securely than with your hand.
- **Be very careful when handling tools such as saws, scraper blades and drills.** These are sharp and present an injury hazard.
- **Wear safety gloves when changing attachments.** This enables you to avoid injuries if the appliance attachment has heated up after use.

Safety information for reciprocating saws

- **Hold the power tool by insulated gripping surfaces, when performing an operation where the cutting accessory may contact hidden wiring.** Cutting accessories contacting a "live" wire may make exposed metal parts of the power tool "live" and could give the operator an electric shock.
- **Use clamps or another practical way to secure and support the workpiece to a stable platform.** Holding the workpiece by your hand or against the body leaves it unstable and may lead to loss of control.
- **Only use accessories recommended by PARKSIDE.** Unsuitable accessories may cause electric shock or fire.

Further safety instructions for reciprocating saws

- **Keep hands away from the sawing area.** Do not reach underneath the workpiece. Upon contact with the saw blade there is a risk of injury.
- **Only when the power tool is turned on should the sawing blade be moved against the workpiece.** Otherwise, there is a risk of kickback if the attachment tools jam in the workpiece.
- **Make sure that the footplate is secure during sawing.** A tilted saw blade may break or cause a kickback.
- **After you have finished work, turn the power tool off and do not pull the saw blade out of the cut until it has come to a standstill.** In this way you will avoid

any kickback and can safely put down the power tool.

- **Use only undamaged saw blades in perfect condition.** Bent or blunt saw blades can break, adversely affect the cut or cause kickback.
- **Do not brake the saw blade after switching the device off by applying side pressure.** The saw blade may be damaged, break or cause a kickback.
- **Do not touch any objects or the ground with the saw running.** There is a risk of kickback.
- **Hold the power tool tightly with both hands while working and ensure a secure footing.** The power tool is guided more securely with both hands.
- **Switch the appliance off immediately if the sawing blade jams. Force apart the saw cut and pull the saw blade out carefully.** This can lead to loss of control over the power tool.
- **Use suitable detectors to determine if there are hidden supply lines or contact the local utility company for assistance.** Contact with electric cables can cause fire and electric shock. Damaging gas lines can lead to explosion. Breaking water pipes causes property damage.
- **Always wait until the power tool has come to a complete stop before placing it down.** The application tool can jam and cause you to lose control of the power tool.

Special safety instructions for sanding and scraping

⚠ WARNING! Danger to health! The device is not suitable for sanding materials containing lead and asbestos.

▲ WARNING! Sanding may produce harmful dusts (e.g. metals or some types of wood) that may be hazardous to the operator or nearby persons. Make sure that the workplace is well ventilated. Always wear safety goggles, safety gloves and respiratory protection.

- **Hold the power tool by insulated gripping surfaces, when performing an operation where the cutting accessory may contact hidden wiring.** Cutting accessories contacting a “live” wire may make exposed metal parts of the power tool “live” and could give the operator an electric shock.
- **Use clamps or another practical way to secure and support the workpiece to a stable platform.** Holding the workpiece by your hand or against the body leaves it unstable and may lead to loss of control.
- **Only use the power tool for dry sanding. Do not scrape moist materials.** Penetration of water into the electrical device increases the risk of electric shock.
- **Avoid overheating the sanded object and the sander itself.** Possible fire hazard.
- **The workpiece gets hot during sanding. Do not touch the machined area, allow it to cool down.** There is a risk of burns. Do not use coolants or the like.
- **Always empty the dust container before work breaks.** Sanding dust in the dust sack, micro filter, paper sack (or in the filter sack or extraction system filter) can self-ignite under unfavourable conditions such as flying sparks caused by sanding metals. Particular hazards are caused if the sanding dust is mixed with paint, polyureth-

ane residues or other chemical substances, or if the sanded object is hot after long working periods.

- **Always wait until the power tool has come to a complete stop before placing it down.** The application tool can jam and cause you to lose control of the power tool.
- **Use suitable detectors to determine if there are hidden supply lines or contact the local utility company for assistance.** Contact with electric cables can cause fire and electric shock. Damaging gas lines can lead to explosion. Breaking water pipes causes property damage.
- **Only use accessories recommended by PARKSIDE.** Unsuitable accessories may cause electric shock or fire.

Safety instructions when using long drill bits

- **Never operate at higher speed than the maximum speed rating of the drill bit.** At higher speeds, the bit is likely to bend if allowed to rotate freely without contacting the workpiece, resulting in personal injury.
- **Always start drilling at low speed and with the bit tip in contact with the workpiece.** At higher speeds, the bit is likely to bend if allowed to rotate freely without contacting the workpiece, resulting in personal injury.
- **Apply pressure only in direct line with the bit and do not apply excessive pressure.** Bits can bend causing breakage or loss of control, resulting in personal injury.

Residual risks

There will always be residual risks even if you operate this power tool according to the instructions. The following hazards may occur in connection with the type and design of this power tool:

- Eye damage if no suitable eye protection is worn.
- Lung damage if suitable respiratory protection is not worn.
- Hearing damage if suitable ear protection is not worn.
- Health injuries resulting from the effect of hand/arm vibration in the event that the tool is used over a longer period of time or is not used and maintained properly.
- Abrasions
- Cutting injuries

▲ WARNING! Danger due to electromagnetic field generated while the tool is in operation. Under certain circumstances, this field may negatively affect active or passive medical implants. In order to reduce the danger of serious or fatal injuries, we recommend that individuals who wear medical implants should consult their doctor and the manufacturer of the implant before operating the machine.

Preparation

▲ WARNING! Risk of injury due to unintentional start-up. Only insert the rechargeable battery into the device once the device is fully prepared for use.

Control elements

Familiarise yourself with the operating elements before using the device for the first time.



- **Direction of rotation switch (9)**

▲ CAUTION! Risk of injury! Set the direction of rotation switch (9) to the

centre position before carrying out any work on the tool (e.g. maintenance, tool change, etc.) and when transporting and storing it. This prevents unintentional operation of the on/off switch (16).

NOTICE! Only operate the direction of rotation switch when the tool has stopped!

The arrow on the direction switch (9) indicates the working direction.

-  Screw in screw, drill
- **Centre** Switch lock
-  Unscrew screw
- **On/Off switch (16)**
 - Switching on: Press
 - Control the speed progressively: The further you press the on/off switch, the higher the speed.
 - Switching off: Release

Replacing the appliance attachment

Notes

- Set the direction of rotation switch (9) to the centre. These safety measures prevent accidentally starting the power tool.
- **▲ CAUTION!** Risk of burn injury! The device attachments may be very hot after use. Wear protective gloves whenever appropriate.

Remove the device attachment (Fig. A)

1. Push the unlocking lever (6) into position  as far as the stop and then hold it in this position.
2. Remove the unlocked device attachment (5,25,31).

Mount the appliance attachment (Fig. A)

1. Push the device attachment (5,25,31) along the guide rail into the motor unit (7).
2. Allow the unlocking lever (6) to slide back into position . **NOTICE!** Check that the appliance attachment is secure by pulling on it.

Supplied device attachments and attachment tools

Drill attachment PKGA1

Control elements

- **Torque adjustment ring (3)**

Setting of the maximum torque for screwing at which the slipping clutch is disengaged.

NOTICE! Only operate the torque adjustment ring when the device is at a standstill!

- **1** lowest torque
- **19** highest torque

To be safe, start with a low torque when screwing. Increase torque according to requirement.

-  drilling without torque limit

- **Gear selector switch (4)**

NOTICE! Only operate the gear selection switch when the tool has stopped.

- **1**  Screws
- **2**  Drill bits

Overview of attachment tools

- Drill (17)
- Bit holder (18)
- Screw bit (19)

Attaching and removing the attachment tool

Notes

- Chuck capacity: 13 mm
- The direction of rotation is engraved in the keyless chuck (2).
- There are magnets (8) on the right and left of the motor head to hold frequently used screw bits.

Attaching the attachment tool

1. Open the drill chuck: RELEASE →
2. Push the attachment tool as far as possible into the drill chuck opening (1).
3. Clamp the attachment tool: ← GRIP

Removing the attachment tool

1. Open the drill chuck: RELEASE →
2. **▲ CAUTION!** Risk of burn injury! Attachment tools – especially drills – can become very hot. Wear protective gloves whenever appropriate. Remove the attachment tool.

Sabre saw attachment PKGA3

Overview of attachment tools

Attachment tool	Material
Wood saw blade (HCS150/6TPI)	wood, plastic, Plasterboard
Metal saw blade (BIM150/18TPI)	Sheets, Profiles, Pipes

Attaching and removing the attachment tool



⚠ CAUTION! Risk of injury when touching the saw blade. Wear protective gloves when handling the saw blade.

Requirements

- The saw blade has a 1/2" universal mount like the supplied saw blades (26/27).
- The saw blade is suitable for the respective material. The scope of delivery for the device includes a large-toothed saw blade for wood and a fine-toothed saw blade for metal and plastic.
- The chuck is free of splinters or other material residue.

Multifunction tool PKGA4

Overview of attachment tools

Attachment tool	Material	Application
Plunge sawblade	Wood, plastic, plaster and other soft materials	<ul style="list-style-type: none"> • Cut-off and plunge cuts • Sawing on edges and hard-to-reach areas Example: Sawing recesses on lightweight walls
Scraper blade	Mortar/concrete residues, tile/carpet adhesive, paint/silicone residues	<ul style="list-style-type: none"> • Removal of material residues, for example carpet adhesive residues on the floor
Delta sanding plate	Wood and metal (sanding sheets included)	<ul style="list-style-type: none"> • Sanding on edges and hard-to-reach areas

Attaching and removing the attachment tool

Notes

- It is not necessary to remove the clamping nut when using the supplied attachment tools.
- Make sure that the holder fits when using third-party attachment tools.

Installing the saw blade (Fig. B)

1. Push the lever (24) for saw blade unlocking downwards as far as the stop and keep it in this position. Place the saw blade shaft (26/27) into the chuck (22).

The saw blade can also be inserted at a 180° angle for above-head work.

2. To unlock, release the saw blade unlocking lever (24), it will return to the initial position.

NOTICE! Check that the saw blade is secure by pulling on it.

Removing the saw blade (Fig. B)

1. Press the lever (24) for saw blade unlocking downwards as far as the stop and then pull the saw blade out of the chuck (22).

- Wear protective gloves when fitting and removing cutting tools.

Procedure

1. Push the tension lever (30) backwards to the stop.
2. Only attachment tool with closed end: Remove the clamping nut (28).
3. Remove the attachment tool.

4. Place an attachment tool (33,34,35) on the tool holder (29). The tool holder pins fit into the attachment tool holes. If there is a marking on the attachment tool, it will point upwards.
You can rotate the attachment tool into a position that is convenient for the work.
5. Only attachment tool with closed end: Fit the clamping nut (28). Do not tighten the clamping nut.
6. Fold the clamping lever (30) forwards.
7. Check the attachment tool for tight fit. Attachment tools that are incorrectly fastened or not securely fastened can come loose during operation and injure you.
If the attachment tool is not tight, open the clamping lever (30), tighten the clamping nut (28) a little more and then close the clamping lever.

Replacing the sanding sheet

Notes

- The Delta sanding plate is provided with a Velcro fabric. This allows you to attach sanding sheets easily and safely.
- Only use sanding sheets that match the size and shape of the Delta sanding plate.
- Before you put on a sanding sheet: Clean the Delta sanding plate, especially the Velcro fabric. Use a vacuum cleaner for this purpose, for example.

Selection of sanding sheet

grit	Application
60	for pre-sanding rough wood surfaces
80/120	for plain sanding
240 (not included)	for fine sanding of primed and painted surfaces

Attaching the sanding sheet

1. Place the sanding sheet on the Delta sanding plate (33) and press the sanding sheet firmly.
2. Check the following: Holes in the sanding sheet and suction holes in the Delta sanding plate match.

Removing the sanding sheet

1. Pull off the sanding sheet (32).
2. Clean the Delta sanding plate (33), especially the Velcro fabric.

Checking the battery charge level

LEDs	Meaning
red, orange, green	Battery charged
red, orange	Battery partially charged
red	Battery needs to be charged

1. Press the button (12) next to the charge level indicator button (13) on the battery (11).
The LEDs of the charge level indicator show how much charge remains in the battery.
2. Charge the battery (11) when only the red LED on the charge level indicator (13) is illuminated.

Charging the battery

See also the charger instruction manual.

Notes

- If warm, allow the battery to cool before charging.
- Do not expose the battery to direct sunlight for long periods and do not place it on a radiator (max. 50°C).

Charging the battery

1. Remove the battery (11) from the device.
2. Push the battery (11) into the charging slot of the battery charger (20).

3. Connect the battery charger (20) to a power outlet.
4. After charging, disconnect the battery charger (20) from the mains.
5. Pull the battery (11) out of the battery charger (20).

Operation

Working instructions

Sawing

- Only use undamaged saw blades in perfect condition. Bent, blurred or otherwise damaged saw blades can break.
- Ensure your stance is stable and hold the appliance tightly with both hands and away from your body.
- Before sawing the workpiece, check for hidden foreign objects such as nails, screws. These must be removed.
- When sawing lightweight materials, observe the legal regulations and recommendations of the material manufacturers.
- Only soft materials such as softwood, plasterboard or similar may be processed using the plunge sawing method!

Operating the sabre saw

Procedure

1. Before switching the device on, ensure it is not in contact with the workpiece.
2. Turn the device on.
3. Place the base plate (23) on the workpiece.
4. Cut with a uniform forward motion.
5. After completion of the work, do not remove the saw blade from the saw cut until you have switched off the device.

Plunge sawing

Requirements

- Soft materials such as wood, aerated concrete, plasterboard etc.

Procedure

1. Place the device with the lower edge of the footplate (23) on the workpiece. The saw blade (27) does not touch the workpiece.
2. Insert the saw blade (27) in the workpiece by tipping the device forward until the device is vertical.
3. Continue sawing along the desired cutting line.

Sanding

- Move the appliance against the workpiece once it is switched on.
- Clean the sanding plate before attaching a sanding sheet.
- Only work with sanding sheets in perfect condition to achieve good sanding results.
- Work with low and even pressure and even forward pressure. This protects the appliance and the sanding sheet.
- Do not use the same sanding sheet to sand different materials (e.g. metal and then wood).

Scraping

- Use a high oscillation rate when scraping.
- Work using low pressure and at a low angle in order not to damage the substrate material.

Inserting and removing the battery

▲ WARNING! Risk of injury due to unintentional start-up. Only insert the rechargeable battery into the device once the device is fully prepared for use.

NOTICE! Risk of damage! An incorrect battery can damage the device and battery.

Inserting the battery

1. Push the battery (11) along the guide into the battery holder (15).
You will hear the battery click into place.

Removing the battery

1. Press and hold the battery release (14) on the battery (11).
2. Pull the battery out of the battery holder (15).

Switching on and off

Switching on

1. Press and hold the On/off switch (16).

Switching off

1. To turn it off, release the on/off switch (16).
2. Wait until the power tool has stopped before placing it down.
3. When taking a break: Set the direction of rotation switch (9) to the centre. These safety measures prevent accidentally starting the power tool.
4. Remove the rechargeable battery (11) from the device if you are leaving the device unattended or if you have finished working.

Transport

Information on transporting the device:

- Switch off the device and remove the battery (11). Make sure that all moving parts have come to a complete stop.
- Remove the attachment tool.
- Always carry the device by the handle (10).

Cleaning, maintenance and storage

▲ WARNING! Risk of injury due to unintentional start-up. Protect yourself when performing maintenance or cleaning work. Switch off the device and remove the battery (11).

You should have any repair and maintenance work that is not described in these instructions carried out by our Service Centre. Only use original replacement parts.

Cleaning

▲ WARNING! Electric shock! Never spray down the device with water.

NOTICE! Risk of damage. Chemical substances may attack the plastic parts of the machine. Do not use any cleaning agents or solvents.

- Keep the ventilation slits, motor housing and handles of the machine clean. Use a damp cloth or brush to do this.

Maintenance and repair

- Check the device before each use for obvious defects such as loose, worn or damaged parts.
- Check the attachments for damage and correct fit. Replace these if necessary.
- Replace the blade if it is blunt, bent or otherwise damaged.
- Have any work that is not described in this instruction manual performed by our service centre. Only use original parts. There is a risk of injury.

Storage

Always store the device and accessories:

- clean
- dry
- protected against dust

- In the case provided (21)
- out of the reach of children

The storage temperature for the rechargeable battery and the device is between 0 °C and 45 °C. Avoid extreme cold or heat during storage to ensure the battery output is not adversely affected.

Remove the rechargeable battery from the device before storing the device (see the separate operating instructions for the battery and charger).

Disposal/ environmental protection

Remove the battery from the device and recycle the device, battery, accessories and packaging in an environmentally-friendly manner.



Waste electrical and electronic equipment (WEEE) must not be disposed of with domestic waste.

The symbol of the crossed-out wheeled bin means that this product must not be disposed of as unsorted municipal waste at the end of its useful life.

Directive 2012/19/EU on waste electrical and electronic equipment:

Consumers are legally obliged to recycle electrical and electronic equipment in an environmentally sound manner at the

end of its life. In this way, environmentally friendly and resource-saving recycling is ensured.

Depending on the implementation in national law, you may have the following options:

- Return to a shop,
- Hand over to an official collection point,
- Return to the manufacturer/distributor.

This does not affect accessories enclosed with the old devices or tools without any electrical components.

Disposal instructions for rechargeable batteries



Do not throw batteries into domestic waste, fire (risk of explosion) or water. Damaged batteries can harm the environment and your health if poisonous fumes or liquids escape.

Dispose of the batteries according to local standards. Defective or used batteries must be recycled in accordance with Directive 2006/66/EC. Hand in the batteries at a used battery collection point where they are recycled in an environmentally friendly manner. For more information, please contact your local waste management provider or our service centre. Dispose of batteries in a discharged state. We recommend covering the contacts with an adhesive strip to protect against short circuits. Do not open the battery.

Spare parts and accessories

You can get spare parts and accessories from www.grizzlytools.shop. If you have any problems with your order, contact us via our online shop. If you have any other questions, contact the Service Centre, p. 23

Pos. nr.	p. 100*	Name	Order No.
5	PKG A1	Drill attachment	91104164
25	PKG A3	Sabre saw attachment	91104153
26		Metal saw blade (BIM 150/18TPI)**	13800222
27		Wood saw blade (HCS 150/6TPI)**	13800221
31	PKG A4	Multifunction tool	91104158
33		Delta sanding plate	91104159
34		Scraper blade	30220082
35		Plunge sawblade	30220083

* Exploded view

** HSS = High Speed Steel (High Speed Steel)

HCS = High Carbon Steel, High Carbon Steel

BIM = Bimetal, HCS + HSS

TPI = Teeth per inch, Number of teeth per 2.54 cm

Other attachments for various purposes and a wide range of accessories are commercially available.

Service

Guarantee

Dear Customer,

This product is provided with a 3 year guarantee from the date of purchase.

In case of defects, you have statutory rights against the seller of the product.

These statutory rights are not restricted by our guarantee presented below.

Terms of Guarantee

The guarantee period begins on the date of purchase. Please retain the original receipt. This document is required as proof of purchase.

If a material or manufacturing defect occurs within three years of the date of pur-

chase of this product, we will repair or replace – at our choice – the product for you free of charge. This guarantee requires the defective product and proof of purchase to be presented within the three-year period with a brief written description of what constitutes the defect and when it occurred.

If the defect is covered by our guarantee, you will receive either the repaired product or a new product. No new guarantee period begins on repair or replacement of the product.

Guarantee Period and Statutory Claims for Defects

The guarantee period is not extended by the guarantee service. This also applies

for replaced or repaired parts. Any damages and defects already present at the time of purchase must be reported immediately after unpacking. Repairs arising after expiry of the guarantee period are chargeable.

Guarantee Cover

The product has been carefully produced in accordance with strict quality guidelines and conscientiously checked prior to delivery.

The guarantee applies for all material and manufacturing defects. This guarantee does not extend to cover product parts that are subject to normal wear and may therefore be considered as wearing parts (e.g. Keyless chuck) or to cover damage to breakable parts (e.g. switch).

This guarantee shall be invalid if the product has been damaged, used incorrectly or not maintained. Precise adherence to all of the instructions specified in the operating manual is required for proper use of the product. Intended uses and actions against which the operating manual advises or warns must be categorically avoided.

The product is designed only for private and not commercial use. The guarantee will be invalidated in case of misuse or improper handling, use of force, or interventions not undertaken by our authorised service branch.

Processing in Case of Guarantee

To ensure efficient handling of your query, please follow the directions below:

- Please have the receipt and identification number (IAN 449883_2310) ready as proof of purchase for all enquiries.
- Please find the item number on the rating plate.

- Should functional errors or other defects occur, please initially contact the service department specified below by **telephone** or by **e-mail**. You will then receive further information on the processing of your complaint.
- After consultation with our customer service, a product recorded as defective can be sent postage paid to the service address communicated to you, with the proof of purchase (receipt) and specification of what constitutes the defect and when it occurred. In order to avoid acceptance problems and additional costs, please be sure to use only the address communicated to you. Ensure that the consignment is not sent carriage forward or by bulky goods, express or other special freight. Please send the appliance inc. all accessories supplied at the time of purchase and ensure adequate, safe transport packaging.

Repair service

For repairs **that are not covered by warranty**, contact the service centre. They will gladly create a cost estimate for you.

- We can only work on devices which are sent in properly packed and with postage paid.
Note: Please send your device cleaned and with an indication of the defect to the address named for the service centre.
- The following are not accepted: devices sent in without prepaid postage, sent as bulky goods, sent as an Express shipment, or devices sent as any other form of special freight.
- We will dispose of defective devices you ship to us free of charge.

Service Centre

GB Service Great Britain
 Tel.: 0800 404 7657
 E-mail: grizzly@lidl.co.uk
IAN 449883_2310

CY Service Cyprus
 Tel.: 8009 4241
 E-mail: grizzly@lidl.com.cy
IAN 449883_2310

Importer

Please note that the address below is not a service address. Contact the service centre named above first.

Grizzly Tools GmbH & Co. KG
 Stockstädter Str. 20
 63762 Großostheim
 GERMANY
www.grizzlytools.de

Troubleshooting

The following table will assist you in fixing faults:

▲ CAUTION! Risk of injury! In the event of an accident or malfunction, remove the battery from the device immediately.

Problem	Possible cause	Troubleshooting
Device does not start	Rechargeable battery (11) not inserted	<i>Inserting the battery, p. 19</i>
	On/Off switch (16) is broken	contact the service centre.
	Worn out carbon brushes	
	Rechargeable battery (11) discharged	<i>Charging the battery, p. 17</i>
Device works with interruptions	Internal loose contact	contact the service centre.
	On/Off switch (16) is broken	
Attachment tool does not move although motor is running	Device attachment or attachment tool not correctly mounted	Correctly mount the device attachment or attachment tool (see <i>Preparation, p. 14</i>)
Low appliance power	Attachment tool unsuitable for the workpiece to be processed	Insert a suitable attachment tool
	Attachment tool blunt or worn down	Insert a new attachment tool
	Incorrect speed	Adjust speed
	Low battery power	<i>Charging the battery, p. 17</i>

Problem	Possible cause	Troubleshooting
Attachment tool wears down quickly	Attachment tool unsuitable for the workpiece to be processed	Insert a suitable attachment tool
	Too much pressure applied	Reduce the pressure
	Speed too high	Reduced speed

Translation of the original EC declaration of conformity

Product: **Cordless Combination Tool**

Model: **PKGA 20-Li C2**

Serial number: 000001-062000

The object of the declaration described above is in conformity with the relevant Union harmonisation legislation:

**2006/42/EC • 2014/30/EU • 2011/65/EU & (EU) 2015/863
Product with battery Smart PAPS 204 A1/
Smart PAPS 208 A1: 2014/53/EU**

The object of the declaration described above is in conformity with Directive 2011/65/EU of the European Parliament and of the Council of 8 June 2011 on the restriction of the use of certain hazardous substances in electrical and electronic equipment.

To ensure conformity, the following harmonised standards and national standards and regulations have been applied:

**EN 62841-1:2015/A11:2022
EN 62841-2-1:2018/A11:2019 • EN 62841-2-4:2014
EN 62841-2-11:2016/A1:2020 • EN ISO 12100:2010
EN IEC 63000:2018 • EN IEC 55014-1:2021 • EN IEC 55014-2:2021
Product with battery Smart PAPS 204 A1/Smart PAPS 208 A1:
EN 301 489-1 V2.2.3:2019 • Draft EN 301 489-17 V3.2.5:2022
EN 300 328 V2.2.2:2019 • EN 50663:2017**

This declaration of conformity is issued under the sole responsibility of the manufacturer:

CE Grizzly Tools GmbH & Co. KG
Stockstädter Str. 20
63762 Großostheim
GERMANY
13.05.2024



Christian Frank
Authorised representative of documentation

Cuprins

Introducere.....25

Utilizarea prevăzută.....	25
Furnitura livrată/accesorii.....	26
Prezentare generală.....	26
Descrierea funcționării.....	27
Date tehnice.....	27

Indicații de siguranță..... 29

Semnificația indicațiilor de siguranță.....	29
Pictograme și simboluri.....	29
Avertismente generale de siguranță pentru unelte electrice.....	30
Indicații de siguranță suplimentare.....	33
Riscuri reziduale.....	36

Pregătirea..... 36

Elemente de comandă.....	36
Schimbarea accesoriilor.....	37
Accesorii aparat și scule interschimbabile.....	37
Verificarea stării de încărcare a acumulatorului.....	40
Încărcarea acumulatorului.....	40

Funcționarea.....40

Instrucțiuni de lucru.....	40
Introducerea și scoaterea acumulatorului.....	41
Pornirea și oprirea.....	41

Transport.....42

Curățarea, întreținerea și depozitarea.....42

Curățarea.....	42
Întreținerea.....	42
Depozitarea.....	42

Eliminarea/protecția mediului..... 43

Instrucțiuni de eliminare a acumulatorilor.....	43
---	----

Piese de schimb și accesorii..... 43

Service..... 44

Garanție.....	44
Reparație-service.....	45
Service-Center.....	46
Importator.....	46

Detectarea defecțiunilor..... 46

Traducerea originalului declarației de conformitate CE..... 47

Reprezentare explodată..... 100

Introducere

Felicitări pentru achiziția noului dvs. aparat combinat cu acumulator (numit în continuare aparat sau sculă electrică).

V-ați decis astfel pentru un aparat de calitate ridicată. Acest aparat a fost verificat în timpul producției cu privire la calitate și a fost supus unui control final. Capacitatea de funcționare a aparatului dumneavoastră este așadar asigurată.



Instrucțiunile de utilizare sunt parte componentă a acestui aparat. Acestea conțin indicații importante referitoare la siguranța, utilizarea și eliminarea produsului. Citiți cu atenție instrucțiunile de utilizare. Familiarizați-vă cu elementele de operare și utilizarea corectă a aparatului. Aparatul trebuie utilizat numai conform descrierii și pentru domeniile de utilizare indicate. Păstrați cu grijă aceste instrucțiuni de utilizare și predați aparatul către terți însoțit de toate documentele.

Utilizarea prevăzută

Aparatul este destinat exclusiv pentru următoarele utilizări:

- Înșurubarea și desfacerea șuruburilor
- Găurire în lemn, metal sau plastic
- Tăierea cu ferăstrăul, șlefuirea și fățuirea

Funcționare numai în încăperi uscate.

Orice altă utilizare nespécificată în mod explicit în aceste instrucțiuni de utilizare poate reprezenta un pericol serios pentru utilizator și poate conduce la deteriorarea aparatului. Operatorul sau utilizatorul aparatului este răspunzător accidentele sau daunele produse altor persoane sau proprietății acestora. Aparatul este destinat utilizării în domeniul casnic. Acesta nu a fost conceput pentru utilizarea permanentă industrială. Folosirea aparatului în scop industrial are ca rezultat pierderea garanției. Producătorul nu este responsabil pentru daunele produse ca urmare a utilizării neconforme cu destinația sau a operării greșite.

Aparatul face parte din seria

X 20 V TEAM și poate fi exploatat cu acumuloarele din seria **X 20 V TEAM**. Încărcarea acumuloarelor din seria **X 20 V TEAM** este permisă numai cu încărcătoare care fac parte din seria **X 20 V TEAM**.

Furnitura livrată/accesorii

Dezambalați aparatul și verificați furnitura livrată.

Eliminați ambalajul în mod regulamentar.

- Unitate motor
- Accesoriu mașină de înșurubat și găurit PKGA1
 - 6× Burghiu:
 - Ø 1,5/2/3/4/5/6 mm
 - 6× 50 mm Bit pentru șurub
 - Port-vârf
- Accesoriu pentru ferăstrău sabie PKGA3
 - Pânză pentru lemn (HCS150/6TPI)
 - Pânză pentru metal (BIM150/18TPI)
- Accesoriu pentru aparat multifuncțional PKGA4
 - Pânză pentru intrare directă în material

- Racletă
- Placă de șlefuit delta
- 3× Coală de șlefuit: granulație 60/80/120
- Valiză de transport
- Traducere a instrucțiunilor originale

Acumulatorul și încărcătorul nu sunt incluse în volumul ofertei.

Prezentare generală

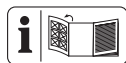

Veți găsi imaginile aparatului pe pagina pliată din față.

- 1 Deschidere mandrină de găurit
- 2 Mandrină cu prindere rapidă
- 3 Inel de reglare cuplu
- 4 Selector viteze
- 5 Accesoriu mașină de înșurubat și găurit PKGA1
- 6 Pârghie de deblocare pentru accesoriile aparatului
- 7 Unitate motor
- 8 Magnet
- 9 Comutator al sensului de rotație
- 10 Mâner (suprafață de prindere izolată)
- 11 Acumulator
- 12 Tastă (Indicator stare încărcare)
- 13 Indicator stare încărcare
- 14 Deblocare-acumulator
- 15 Suport de acumulator
- 16 Întrerupător de pornire/oprire
- 17 Burghiu
- 18 Port-vârf
- 19 Bit pentru șurub
- 20 Încărcător
- 21 Valiză de transport
- 22 Mandrină de strângere
- 23 Placă de picior

- 24 Pârghie pentru deblocarea ferăstrăului sabie
- 25 Accesoriu pentru ferăstrău sabie PKGA3
- 26 Pânză pentru metal
- 27 Pânză pentru lemn
- 28 Piuliță de strângere
- 29 Prindere unelte
- 30 Pârghie de tensionare
- 31 Accesoriu pentru aparat multifuncțional PKGA4
- 32 Coală de șlefuit
- 33 Placă de șlefuit delta
- 34 Racletă
- 35 Pânză pentru intrare directă în material

Descrierea funcționării

Aparatul combinat alimentat cu acumulator poate fi utilizat cu diferite accesorii și este echipat cu un sistem de schimbare fără desfacerea sculei.

Informații despre funcția elementelor de comandă găsiți în descrierile următoare.

Date tehnice

Dispozitiv combi, cu acumulator

..... PKGA 20-Li C2

Tensiune măsurată U 20 V ==

Greutate cu acumulator (20 V, 2 Ah)

..... ≈ 1,1 kg

Turație la mersul în gol n_0 21000 min⁻¹

Acumulator Li-Ion

Temperatură ≤ 50 °C

- Proces de încărcare 4 - 40 °C

- Funcționarea -20 - 50 °C

- Depozitarea 0 - 45 °C

Acumulator PARKSIDE Performance Smart

Smart PAPS 204 A1/Smart PAPS 208 A1

- bandă de frecvență

..... 2400-2483,5 MHz

- transmite putere ≤ 20 dBm

Unitate motor +

Accesoriu mașină de înșurubat și găurit PKGA1

Greutate (fără acumulator) ≈ 1,23 kg

Turație la mersul în gol n_0

- treapta 1 0-400 min⁻¹

- treapta 2 0-1350 min⁻¹

Cuplu max. 35 Nm

Max. Domeniul de strângere al mandrinei

..... 13 mm

Diametru maxim de găurire

-lemn 13 mm

-oțel 8 mm

Nivel de presiune acustică (L_{pA})

..... 86,7 dB; $K_{pA}=5$ dB

Nivel de putere acustică (L_{WA})

..... 94,7 dB; $K_{WA}=5$ dB

Vibrație (a_{rh})

- Găurire în metal

..... 1,322 m/s²; $K=1,5$ m/s²

- la mers în gol 1,531 m/s²; $K=1,5$ m/s²

Unitate motor +

Accesoriu pentru ferăstrău sabie

..... PKGA3

Greutate (fără acumulator) ≈ 1,44 kg

Număr de curse în gol n_0 .. 0-3200 min⁻¹

Lungimea cursei = 22 mm

Capacitate de tăiere

-lemn 100 mm

-metal neferos 50 mm

Nivel de presiune acustică (L_{pA})

..... 92,3 dB; $K_{pA}=5$ dB

Nivel de putere acustică (L_{WA})

..... 100,3 dB; $K_{WA}=5$ dB

Vibrație (a_{rh})

- Tăiere scânduri cu ferăstrăul

..... 12,395 m/s²; $K=1,5$ m/s²

- Tăiere grinzi de lemn cu ferăstrăul

..... 12,392 m/s²; $K=1,5$ m/s²

Unitate motor + Accesoriu pentru aparat multifuncțional PKGA4

Greutate (fără acumulator) ≈ 1 kg

Ciclu oscilant la mers în gol n_0

..... $0-20000 \text{ min}^{-1}$

Unghi oscilații $3,0^\circ$

Nivel de presiune acustică (L_{pA})

..... $87,8 \text{ dB}$; $K_{pA}=3 \text{ dB}$

Nivel de putere acustică (L_{WA})

..... $95,8 \text{ dB}$; $K_{WA}=3 \text{ dB}$

Vibrație (a_h) $4,229 \text{ m/s}^2$; $K=1,5 \text{ m/s}^2$

Valorile zgomotului și ale vibrațiilor au fost determinate conform normelor și dispozițiilor numite în declarația de conformitate.

Valoarea totală specificată a vibrației și valoarea specificată a emisiei de zgomot a fost măsurată în conformitate cu o procedură de verificare standardizată și pot fi utilizate pentru compararea unei scule electrice cu o altă unealtă. Valoarea totală specificată a vibrației și valoarea specificată a emisiei de zgomot poate fi utilizată și pentru estimarea preliminară a încălcării.

▲ AVERTIZARE! Emisiile de vibrații și de zgomot pot diferi de valoarea indicată în timpul utilizării propriu-zise a sculei electrice, în funcție de felul și modul în care scula electrică este utilizată, îndeosebi ce tip de piesă este prelucrată. Este necesară stabilirea măsurilor de siguranță pen-

tru protecția operatorului, care se bazează pe o evaluare a solicitării la vibrație în timpul condițiilor propriu-zise de utilizare (aici trebuie luate în considerare toate părțile ciclului de exploatare, de exemplu momentele în care scula electrică este decuplată și cele în care, deși este cuplată, funcționează fără sarcină).

Timpi de încărcare

Aparatul face parte din seria

X 20 V TEAM și poate fi exploatat cu acumuloarele din seria **X 20 V TEAM**.

Încărcarea acumuloarelor din seria **X 20 V TEAM** este permisă numai cu încărcătoare care fac parte din seria **X 20 V TEAM**.

Vă recomandăm să exploatați acest aparat exclusiv cu următoarele acumuloare: PAP 20 B1, PAP 20 B3, Smart PAPS 204 A1, Smart PAPS 208 A1

Vă recomandăm să încărcăți acest aparat exclusiv cu următoarele încărcătoare: PLG 20 A3, PLG 20 A4, PLG 20 C1, PLG 20 C2, PLG 20 C3, PLG 201 A1, PDSL G 20 A1, PDSL G 20 B1, Smart PLGS 2012 A1

Date tehnice ale acumulatorului și încărcătorului: Vezi instrucțiunea separată.

Timpul de încărcare este influențat de factori precum temperatura mediului și a acumulatorului, precum și de tensiunea de rețea aplicată și, prin urmare, poate diferi de valorile specificate.

Țimp de încărcare (min.)	PAP 20 A1 PAP 20 A2 PAP 20 B1	PAP 20 A3 PAP 20 B3 Smart PAPS 204 A1	Smart PAPS 208 A1
PLG 20 A1 PLG 20 A4 PLG 20 C1	60	120	240
PLG 20 C2	45	80	165
PLG 20 A2 PLG 20 A3 PLG 20 C3 PDSL G 20 A1 PDSL G 20 B1	35	60	120
PLG 201 A1	135	250	500
Smart PLGS 2012 A1	35	45	50

Indicații de siguranță

Această secțiune tratează indicațiile de siguranță de bază la utilizarea aparatului.

▲ AVERTIZARE! Daune asupra persoanelor și bunurilor datorită lucrului necorespunzător cu acumulatorul. Respectați instrucțiunile de siguranță și indicațiile privind încărcarea și utilizarea corectă din instrucțiunile de utilizare ale acumulatorului și încărcătorului dumneavoastră din seria **X 20 V TEAM**. O descriere detaliată privind procesul de încărcare și alte informații puteți găsi în instrucțiunile de utilizare separate.

Semnificația indicațiilor de siguranță

▲ PERICOL! Dacă nu urmați această indicație de siguranță, apare un accident. Urmarea este vătămare corporală gravă sau deces.

▲ AVERTIZARE! Dacă nu urmați această indicație de siguranță, este probabil să apară un accident. Urmarea este probabil vătămare corporală gravă sau deces.

▲ PRECAUȚIE! Dacă nu urmați această indicație de siguranță, apare un accident. Urmarea este probabil vătămare corporală ușoară sau moderată.

OBSERVAȚIE! Dacă nu urmați această indicație de siguranță, apare un accident. Urmarea este probabil o pagubă materială.

Pictograme și simboluri

Pictograme pe aparat



Aparatul face parte din seria **X 20 V TEAM** și poate fi exploatat cu acumulatorii din seria **X 20 V TEAM**. Încărcarea acumulatorilor din seria **X 20 V TEAM** este permisă numai cu încărcătoare care fac parte din seria **X 20 V TEAM**.



Citiți instrucțiunile de utilizare



Aționați comutatorul de selecție a treptei numai atunci când aparatul este oprit.



⚠ PRECAUȚIE! Pericol de accidentare din cauza sculei în rotație! Țineți mâinile la distanță.



Lungimea cursei



Aparatele electrice nu trebuie eliminate în gunoiul menajer.

Pictograme pe pânzele de ferăstrău



Se va utiliza protecție pentru ochi



lemn



metal neferos

Pictograme din instrucțiunile de utilizare



Atenție!



Se vor utiliza mănuși de protecție

Avertismente generale de siguranță pentru unelte electrice

⚠ AVERTIZARE! Citiți toate avertismentele de siguranță, instrucțiunile, ilustrațiile și specificațiile furnizate împreună cu această unealtă electrică. Nerespectarea tuturor instrucțiunilor enumerate mai jos poate avea ca rezultat șoc electric, incendiu și/sau vătămare gravă. **Păstrați toate avertismentele și instrucțiunile pentru referințe ulterioare.**

Termenul „unealtă electrică” din avertismente se referă la unealta electrică cu alimentare de la rețeaua electrică (cu fir) sau la unealta electrică cu acumulatori (fără fir).

1. **SIGURANȚA ZONEI DE LUCRU**
 - a) **Păstrați zona de lucru curată și bine luminată.** Zonele dezordonate sau întunecate favorizează accidentele.
 - b) **Nu folosiți uneltele electrice în atmosfere explozive, cum ar fi în prezența unor lichide, gaze sau pulberi inflamabile.** Uneltele electrice creează scânteii care pot aprinde pulberea sau vaporii.
 - c) **Țineți copiii și persoanele prezente la distanță atunci când folosiți o unealtă electrică.** Distragerea atenției poate cauza pierderea controlului.
2. **SIGURANȚA ELECTRICĂ**
 - a) **Ștecherul uneltei electrice trebuie să se potrivească cu priză. Nu modificați niciodată ștecherul în niciun fel. Nu utilizați ștechere adaptoare cu unelte electrice împământate (legare la pământ).** Ștecherele nemodificate și prizele potrivite vor reduce riscul de șoc electric.
 - b) **Evitați contactul corpului cu suprafețele împământate sau legate la pământ, cum ar fi țevi, radiatoare, cuptoare și frigider.** Există un risc crescut de șoc electric atunci când corpul dumneavoastră este legat la pământ sau împământat.
 - c) **Nu expuneți uneltele electrice la ploaie sau condiții de umiditate.** Apa care intră într-o unealtă electrică va crește riscul de șoc electric.
 - d) **Nu suprasolicitați cablul. Nu folosiți niciodată cablul pentru a transporta, trage sau scoate din priză unealta electrică. Țineți cablul departe de căldură, ulei, margini ascuțite sau piese**

- în mișcare.** Cablurile deteriorate sau încurcate cresc riscul de șoc electric.
- e) **Atunci când folosiți o uneltă electrică în aer liber, utilizați un prelungitor adecvat pentru utilizare în aer liber.** Utilizarea unui cablu adecvat pentru exterior reduce riscul de șoc electric.
- f) **În cazul în care este inevitabilă utilizarea unei unelte electrice într-o locație cu umezeală, utilizați o sursă de alimentare protejată de un dispozitiv de curent rezidual (RCD).** Utilizarea unui dispozitiv de curent rezidual reduce riscul de șoc electric.
3. **SIGURANȚA PERSONALĂ**
- a) **Rămâneți în alertă, urmăriți ceea ce faceți și folosiți simțul rațional atunci când folosiți o uneltă electrică. Nu folosiți o uneltă electrică în timp ce sunteți obosit sau sub influența drogurilor, alcoolului sau a medicamentelor.** Un moment de neatenție în timpul utilizării uneltelor electrice poate avea ca rezultat vătămări corporale grave.
- b) **Utilizați echipament individual de protecție. Purtați întotdeauna protecție pentru ochi.** Echipamentul de protecție, cum ar fi o mască de praf, pantofi de siguranță antiderapantă, cască de protecție sau protecție auditivă, utilizat în condiții adecvate, va reduce vătămrile corporale.
- c) **Preveniți pornirea neintenționată. Asigurați-vă că comutatorul de încărcare este în poziția oprit înainte de conecta la sursa de alimentare și/sau la pachetul de acumulatori, de a ridica sau de a transporta uneltele.** Transportarea uneltelor electrice cu degetul pe comutatorul de încărcare sau pe alimentarea cu energie a uneltelor electrice care au întrerupătorul pornit facilitează producerea accidentelor.
- d) **Îndepărtați orice cheie de regletare înainte de a porni uneltele electrice.** O cheie fixă sau o altă cheie lăsată atașată pe o parte rotativă a uneltei electrice poate provoca vătămări corporale.
- e) **Nu vă întindeți prea mult. Păstrați-vă în permanență echilibrul și poziția corectă a picioarelor.** Acest lucru permite un control mai bun al uneltei electrice în situații neprevăzute.
- f) **Îmbrăcați-vă corespunzător. Nu purtați haine largi sau bijuterii. Țineți-vă părul și hainele departe de piesele în mișcare.** Hainele largi, bijuteriile sau părul lung pot fi prinse în piesele în mișcare.
- g) **În cazul în care sunt prevăzute dispozitive pentru conectarea instalațiilor de aspirare și colectare a prafului, asigurați-vă că acestea sunt conectate și utilizate în mod corespunzător.** Utilizarea colectării prafului poate reduce pericolele legate de praf.
- h) **Nu lăsați ca obișnuința dobândită în urma utilizării frecvente a uneltelor să vă permită să deveniți încrezător și să ignorați principiile de siguranță a uneltelor.** O acțiune neglijentă poate provoca vătămări grave într-o fracțiune de secundă.
4. **UTILIZAREA ȘI ÎNGRIJIREA UNELTELOR ELECTRICE**
- a) **Nu forțați uneltele electrice. Folosiți uneltele electrice potrivite pentru aplicația dumneavoastră.** Uneltele electrice corecte vor face

treaba mai bine și mai sigur, la viteza pentru care au fost proiectate.

- b) **Nu utilizați unealta electrică dacă comutatorul de încărcare nu o pornește și nu o oprește.** Orice unealtă electrică care nu poate fi controlată cu ajutorul comutatorului de încărcare este periculoasă și trebuie reparată.
- c) **Deconectați ștecherul de la sursa de alimentare și/sau scoateți pachetul de acumulatori, dacă este detașabil, din uneltele electrice înainte de a face orice reglaje, de a schimba accesoriile sau de a depozita uneltele electrice.** Astfel de măsuri preventive de siguranță reduc riscul de pornire accidentală a uneltei electrice.
- d) **Nu depozitați uneltele electrice nefolosite la îndemâna copiilor și nu permiteți persoanelor, care nu sunt familiarizate cu uneltele electrice sau cu aceste instrucțiuni, să folosească uneltele electrice.** Uneltele electrice sunt periculoase dacă se află în mâinile unor utilizatori neinstruiți.
- e) **Întreținerea uneltelor electrice și a accesoriilor. Verificați ca piesele în mișcare să nu fie aliniate necorespunzător sau blocați, să nu existe piese rupte și orice altă stare care ar putea afecta funcționarea uneltei electrice. Dacă este deteriorată, reparați uneltele electrice înainte de utilizare.** Multe accidente sunt cauzate de uneltele electrice întreținute necorespunzător.
- f) **Păstrați uneltele de tăiere ascuțite și curate.** Uneltele de tăiere întreținute corespunzător, cu muchii de tăiere ascuțite, sunt mai puțin suscepti-

bile de a se bloca și sunt mai ușor de controlat.

- g) **Folosiți uneltele electrice, accesoriile și cuțitele acestora etc. în conformitate cu aceste instrucțiuni, ținând cont de condițiile de lucru și de lucrările care urmează să fie efectuate.** Utilizarea uneltei electrice pentru operațiuni diferite de cele prevăzute ar putea duce la o situație periculoasă.
- h) **Păstrați mânerul și suprafețele de prindere uscate, curate și fără ulei și grăsime.** Mânerul și suprafețele de prindere alunecoase nu permit manevrarea și controlul sigur al uneltei în situații neprevăzute.
5. **UTILIZAREA ȘI ÎNGRIJIREA UNELTELOR CU ACUMULATORI**
- a) **Reîncărcați numai cu încărcătorul specificat de producător.** Un încărcător care este potrivit pentru un tip de pachet de acumulatori poate crea un risc de incendiu, atunci când este utilizat cu un alt pachet de acumulatori.
- b) **Folosiți uneltele electrice numai cu pachetele de acumulatori special concepute.** Utilizarea oricărui altor acumulatori poate crea un risc de vătămare și de incendiu.
- c) **Atunci când pachetul de acumulatori nu este utilizat, păstrați-l departe de alte obiecte metalice, cum ar fi agrafe de hârtie, monede, chei, cuie, șuruburi sau alte obiecte metalice mici, care pot face o conexiune de la un terminal la altul.** Scurtcircuitarea terminalelor acumulatorului poate provoca arsuri sau incendii.
- d) **În condiții de utilizare incorectă, din acumulator poate ieși lichid; evitați contactul cu acces-**

ta. În caz de contact accidental, spălați cu apă. În cazul în care lichidul intră în contact cu ochii, solicitați în plus și asistență medicală. Lichidul scurs din acumulator poate provoca iritații sau arsuri.

- e) **Nu utilizați un pachet de acumulatori sau o unealtă care este deteriorată sau modificată.** Acumulatorii deteriorați sau modificați pot avea un comportament imprevizibil, ceea ce poate duce la incendii, explozii sau risc de rănire.
- f) **Nu expuneți un pachet de acumulatori sau o unealtă la foc sau la temperaturi excesive.** Expunerea la foc sau la temperaturi de peste 130 °C poate provoca o explozie.
- g) **Respectați toate instrucțiunile de încărcare și nu încărcați pachetul de acumulatori sau unelta în afara intervalului de temperatură specificat în instrucțiuni.** Încărcarea necorespunzătoare sau la temperaturi în afara intervalului specificat poate deteriora acumulatorul și crește riscul de incendiu.
6. **SERVICE**
- a) **Trimiteți unelta electrică pentru reparații la o persoană calificată, care să efectueze reparații folosind numai piese de schimb identice.** Acest lucru va asigura menținerea siguranței uneltei electrice.
- b) **Nu reparați niciodată pachete de acumulatori deteriorați.** Întreținerea pachetelor de acumulatori trebuie efectuată numai de către producător sau de către furnizorii de service autorizați.

Indicații de siguranță suplimentare

▲ AVERTIZARE! În timpul tăierii cu ferăstrăul sau șlefuirii pot fi degajate pulberi periculoase pentru sănătate (de ex. de la metale sau unele tipuri de lemn), care pot reprezenta un pericol pentru operator sau pentru persoanele aflate în apropiere. Asigurați o bună ventilație a locului de muncă. Purtați în permanență ochelari, mănuși și mască de protecție a căilor respiratorii.

▲ AVERTIZARE! Pericol pentru sănătate! Aparatul nu este adecvat pentru prelucrarea materialelor cu conținut de plumb și azbest.

Indicații de siguranță speciale pentru aparatul combinat cu acumulator

- **Țineți unelta electrică de suprafețele de prindere izolate atunci când efectuați o operațiune în care elementul de fixare poate intra în contact cu cabluri ascunse.** Elementele de fixare care intră în contact cu un cablu „sub tensiune” pot face ca părțile metalice expuse ale uneltei electrice să fie „sub tensiune” și acest lucru poate provoca un șoc electric operatorului.
- **Utilizați aparate adecvate de căutare pentru a depista cablurile de alimentare ascunse sau întrebați la regia locală de furnizare a utilităților.** Contactul cu cablurile electrice poate duce la electrocutare și incendiu, iar contactul cu o conductă de gaz, la explozie. Deteriorarea unei conducte de apă poate conduce la pagube materiale și la șoc electric.
- **Asigurați piesa de prelucrat.** ○ piesă de prelucrat prinsă în dispozitive

de fixare sau în menghină este mai bine stabilizată decât cu mâna.

- **Fiți atent la manipularea sculelor cum ar fi ferăstrăul, racleta și mașina de găurit.** Acestea sunt ascuțite și prezintă pericol de accidentare.
- **Purtați mănuși în timp ce schimbați accesoriile.** În acest fel evitați rănirea dacă accesoriul s-a încălzit în urma utilizării.

Indicații de siguranță pentru tăierea cu mișcări oscilante

- **Țineți unealta electrică de suprafețele de prindere izolate, atunci când efectuați o operațiune în care accesoriul de tăiere poate intra în contact cu cablurile ascunse.** Accesoriul de tăiere care intră în contact cu un cablu „sub tensiune” pot face ca părțile metalice expuse ale uneltei electrice să fie „sub tensiune” și acest lucru poate provoca un șoc electric operatorului.
- **Folosiți cleme sau o altă modalitate practică de a fixa și susține piesa de lucru pe o platformă stabilă.** Ținerea piesei de lucru cu mâna sau sprijinită pe corp o va face instabilă și poate duce la pierderea controlului.
- **Utilizați numai accesoriile recomandate de PARKSIDE.** Accesoriile nepotrivite pot provoca șocuri electrice sau incendii.

Indicații de siguranță suplimentare pentru tăierea cu mișcări oscilante

- **Țineți mâinile departe de zona de lucru a pânzei ferăstrăului.** Nu introduceți mâinile sub piesa de prelucrat. La contactul cu pânza de ferăstrău există pericol de accidentare.

- **Ghidați sula electrică numai pornită către piesa de prelucrat.** Există pericol de recul dacă sula interschimbabilă fațetează piesa de prelucrat.
- **Aveți grijă ca, în timpul tăierii cu ferăstrăul, placa de picior să stea sigură.** O pânză de ferăstrău teșită se poate rupe sau poate conduce la recul.
- **După terminarea procesului de lucru, opriți sula electrică și scoateți pânza din decupaj numai după ce aceasta s-a oprit complet.** Astfel evitați un recul și puteți așeza sula electrică deoparte în siguranță.
- **Utilizați numai pânze de ferăstrău fără defecte, în stare ireproșabilă.** Pânzele de ferăstrău îndoită sau tocite se pot rupe, pot influența negativ tăierea sau pot provoca un recul.
- **După oprire, nu frânați pânza de ferăstrău prin contrare laterală.** Pânza de ferăstrău se poate deteriora, rupe sau provoca un recul.
- **Folosiți cleme sau o altă modalitate practică de a fixa și susține piesa de lucru pe o platformă stabilă.** Ținerea piesei de lucru cu mâna sau sprijinită pe corp o va face instabilă și poate duce la pierderea controlului.
- **Nu atingeți obiecte sau solul cu pânza în mișcare.** Există pericol de recul.
- **În timpul lucrului, țineți sula electrică bine cu ambele mâini și asigurați-vă o poziție stabilă.** Aparatul electric va fi ghidat în siguranță cu ambele mâini.
- **Dacă pânza de ferăstrău se răsuște, opriți imediat aparatul.**

Sprijiți tăietura și scoateți cu atenție pânza de ferăstrău din ea. Aceasta poate conduce la pierderea controlului asupra sculei electrice.

- **Folosiți detectoare adecvate pentru a determina dacă există cabluri de alimentare ascunse sau contactați compania locală de utilități pentru asistență.** Contactul cu cablurile electrice poate provoca incendii și șocuri electrice. Deteriorarea conductelor de gaz poate duce la explozie. Ruperea conductelor de apă provoacă daune materiale.
- **Așteptați întotdeauna până când unealta electrică se oprește complet înainte de a o lăsa jos.** Unealta folosită se poate bloca și vă poate face să pierdeți controlul acesteia.

Indicații de siguranță speciale în timpul șlefuirii și făturii

▲ AVERTIZARE! Pericol pentru sănătate! Aparatul nu este adecvat pentru șlefuirea materialelor cu conținut de plumb și azbest.

▲ AVERTIZARE! În timpul șlefuirii pot fi degajate pulberi periculoase pentru sănătate (de ex. de la metale sau unele tipuri de lemn), care pot reprezenta un pericol pentru operator sau pentru persoanele aflate în apropiere. Asigurați o bună ventilație a locului de muncă. Purtați în permanență ochelari, mănuși și mască de protecție a căilor respiratorii.

- **Țineți unealta electrică de suprafețele de prindere izolate, atunci când efectuați o operațiune în care accesoriul de tăiere poate intra în contact cu cablurile ascunse.** Accesoriul de tăiere care intră în contact cu un cablu „sub tensiune” pot face ca părțile metalice expuse ale unelei electrice să fie

„sub tensiune” și acest lucru poate provoca un șoc electric operatorului.

- **Folosiți cleme sau o altă modalitate practică de a fixa și susține piesa de lucru pe o platformă stabilă.** Ținerea piesei de lucru cu mâna sau sprijinită pe corp o va face instabilă și poate duce la pierderea controlului.
- **Utilizați scula electrică numai pentru șlefuire uscată. Nu făcuți materiale umezite.** Pătrunderea apei într-un aparat electric crește riscul de electrocutare.
- **Evitați o supraîncălzire a produsului de șlefuit și a șlefuitorului.** Există pericol de incendiu.
- **Piesa de prelucrat se încinge în timpul șlefuirii. Nu prindeți de porțiunile prelucrate, ci permiteți răcirea piesei.** Există pericol de arsuri. Nu folosiți lichid de răcire sau substanțe similare.
- **În pauzele de lucru, goliți întotdeauna recipientul pentru praf.** Praful fin din săculețul dedicat, microfiltru, sacul de hârtie (sau din sacul filtrului, respectiv filtrul aspiratorului) se poate autoaprinde în condiții nefavorabile, cum ar fi producerea scânteilor în timpul șlefuirii metalelor. Un pericol deosebit apare atunci când praful în urma șlefuirii se amestecă cu resturi de vopsea, poliuretan sau alte substanțe chimice, iar produsul de șlefuit s-a încins ca urmare a lucrului prelungit.
- **Așteptați întotdeauna până când unealta electrică se oprește complet înainte de a o lăsa jos.** Unealta folosită se poate bloca și vă poate face să pierdeți controlul acesteia.
- **Folosiți detectoare adecvate pentru a determina dacă există**

cabluri de alimentare ascunse sau contactați compania locală de utilități pentru asistență.

Contactul cu cablurile electrice poate provoca incendii și șocuri electrice. Deteriorarea conductelor de gaz poate duce la explozie. Ruperea conductelor de apă provoacă daune materiale.

- **Utilizați numai accesoriile recomandate de PARKSIDE.** Accesoriile nepotrivite pot provoca șocuri electrice sau incendii.

Instrucțiuni de siguranță la utilizarea burghiilor lungi

- **Nu operați niciodată la o viteză mai mare decât viteza maximă nominală a burghiului.** La viteze mai mari, este posibil ca burghiul să se îndoiească dacă este lăsat să se rotească liber fără a intra în contact cu piesa de prelucrat, ceea ce poate duce la vătămări corporale.
- **Întotdeauna începeți găurirea la viteză redusă și cu vârful burghiului în contact cu piesa de prelucrat.** La viteze mai mari, este posibil ca burghiul să se îndoiească dacă este lăsat să se rotească liber fără a intra în contact cu piesa de prelucrat, ceea ce poate duce la vătămări corporale.
- **Aplicați presiune numai în linie directă cu burghiul și nu aplicați o presiune excesivă.** Burghiile se pot îndoi provocând ruperea sau pierderea controlului, ceea ce poate duce la vătămări corporale.

Riscuri reziduale

Chiar dacă operați această unealtă electrică conform prescripțiilor, rămân existențe întotdeauna riscuri reziduale. Pot apărea următoarele pericole în legătură cu

modul constructiv și varianta de execuție a acestei unelte electrice:

- Se pot produce vătămări oculare dacă nu se poartă ochelari de protecție adecvați.
- Afecțiuni pulmonare, dacă nu se poartă protecție respiratorie adecvată.
- Afecțiuni auditive, dacă nu se poartă antifoane adecvate.
- Probleme de sănătate care rezultă din vibrațiile mână-braț, în cazul în care aparatul este utilizat pe o perioadă mai lungă de timp sau dacă nu este ghidat și întreținut în mod corespunzător.
- Zgârieturi
- Răniri prin tăiere

▲ AVERTIZARE! Pericol din cauza câmpului electromagnetic generat în timpul funcționării aparatului. Câmpul poate influența în anumite condiții implanturile medicale active sau pasive. Pentru a diminua pericolul vătămarilor serioase sau mortale, recomandăm persoanelor cu implanturi medicale să se consulte cu medicul lor și cu producătorul implantului medical, înainte de a utiliza scula electrică.

Pregătirea

▲ AVERTIZARE! Pericol de vătămare datorită pornirii accidentale a aparatului. Nu introduceți acumulatorul în aparat până când acesta nu este complet pregătit pentru utilizare.

Elemente de comandă

Înainte de prima funcționare a aparatului cunoașteți elementele de comandă.



- **Comutator al sensului de rotație (9)**

▲ PRECAUȚIE! Pericol de accidentare! Aduceți comutatorul sensului de rotație (9) în poziție centrală înaintea

tuturor lucrărilor la aparat (de ex. întreținere, schimbarea sculei, etc.) precum și în timpul transportului și depozitării. Acest lucru previne acționarea neintenționată a comutatorului pornit/oprit (16).

OBSERVAȚIE! Acționați comutatorul sensului de rotație numai atunci când aparatul este oprit!

Săgeata de pe comutatorul sensului de rotație (9) indică direcția de lucru.

-  Înșurubarea șurubului, găurirea
- **Centru** Blocare cuplare
-  Deșurubarea șurubului
- **Înterupător de pornire/oprire (16)**
 - Pornirea: Apăsarea
 - Reglarea continuă a vitezei: Cu cât apăsați butonul de pornire/oprire mai departe, cu atât este mai mare turația.
 - Oprirea: Eliberarea

Schimbarea accesoriilor

Indicații

- Poziționați comutatorul sensului de rotație (9) în centru. Această măsură de precauție împiedică pornirea neintenționată a unelei electrice.
- **▲ PRECAUȚIE!** Pericol de arsuri! Accesoriile aparatului pot deveni foarte fierbinți după utilizare. Purtați mănuși de protecție dacă este necesar.

Demontarea accesoriului aparatului (Fig. A)

1. Împingeți pârghia de deblocare (6) până la opritor în poziția  și mențineți-o în această poziție.
2. Extrageți accesoriul deblocat al aparatului (5,25,31).

Montarea accesoriului aparatului (Fig. A)

1. Glisați accesoriul aparatului (5,25,31) de-a lungul șinei de ghidare din unitatea motorului (7).
2. Lăsați pârghia de deblocare (6) să gliseze înapoi în poziția .
OBSERVAȚIE! Verificați dacă accesoriul este fixat în poziție, trăgând de acesta.

Accesorii aparat și scule interschimbabile

Accesoriu mașină de înșurubat și găurit PKGA1

Elemente de comandă

• Inel de reglare cuplu (3)

Setarea cuplului maxim pentru înșurubare la care se declanșează ambreiajul de alunecare.

OBSERVAȚIE! Acționați inelul de reglare a cuplului de torsiune numai atunci când aparatul este oprit!

- **1** Cel mai mic cuplu
- **19** Cel mai mare cuplu

Atunci când înșurubați, începeți cu un cuplu de strângere mic, din motive de siguranță. Măriți cuplul dacă este necesar.

-  Găurire fără limitare de cuplu

• Selector viteze (4)

OBSERVAȚIE! Acționați comutatorul de selecție a treptei numai atunci când aparatul este oprit.

- **1**  Șuruburi
- **2**  Găurire

Prezentare generală scule interschimbabile

- Burghiu (17)
- Port-vârf (18)
- Bit pentru șurub (19)

Montarea și demontarea sculei interschimbabile

Indicații

- Domeniul de strângere al mandrinei: 13 mm
- Sensul de rotație este gravat pe mandrina de găurit cu prindere rapidă (2).
- Există magneți (8) în dreapta și în stânga capului motorului, pentru a fixa biții de înșurubare utilizați frecvent.

Montarea sculei interschimbabile

1. Deschideți mandrina de găurit: RELEASE →

2. Introduceți scula de inserție cât mai mult posibil în orificiul mandrinei de găurit (1).
3. Fixați scula interschimbabilă: ←GRIP

Demontarea sculei interschimbabile

1. Deschideți mandrina de găurit: RELEASE →
2. **⚠ PRECAUȚIE!** Pericol de arsuri! Sculele interschimbabile - în special burghiile - se pot încălzi foarte tare. Purtați mănuși de protecție dacă este necesar.
Îndepărtați scula interschimbabilă.

Accesoriu pentru ferăstrău sabie PKGA3

Prezentare generală scule interschimbabile

Sculă interschimbabilă	Material
Pânză pentru lemn (HCS150/6TPI)	lemn, plastic, Rigips
Pânză pentru metal (BIM150/18TPI)	Tablă, Profiluri, Furtunuri

Montarea și demontarea sculei interschimbabile



⚠ PRECAUȚIE! Pericol de accidentare la atingerea pânzei de ferăstrău. Purtați mănuși de protecție în timpul manipulării pânzei de ferăstrău.

Premise

- Pânza de ferăstrău are o prindere universală de 1/2", ca și lamele de ferăstrău furnizate (26/27).
- Pânza de ferăstrău este adecvată pentru materialul respectiv. Din furnitura de livrare a aparatului face parte o pânză de ferăstrău cu dinți mari pentru lemn și o pânză de ferăstrău cu dinți fini pentru metal și plastic.
- Mandrina de strângere este liberă de așchii sau de alte resturi de material.

Montarea pânzei de ferăstrău (Fig. B)

1. Împingeți pârghia pentru deblocarea pânzei de ferăstrău (24) până la opritor în jos și țineți-o în această poziție. Introduceți tija pânzei de ferăstrău (26/27) în mandrina de strângere (22).
Pentru lucrări deasupra capului, pânza de ferăstrău se poate folosi și rotită la 180°.
2. Pentru deblocare eliberați pârghia pentru deblocarea pânzei de ferăstrău (24), care va reveni în poziția inițială. **OBSERVAȚIE!** Verificați dacă pânza de ferăstrău este fixată în poziție, trăgând de aceasta.

Îndepărtarea pânzei (Fig. B)

1. Împingeți până la limită pârghia pentru deblocarea pânzei de ferăstrău (24) în jos până la opritor și scoateți pânza din mandrina de strângere (22).

Accesoriu pentru aparat multifuncțional PKGA4

Prezentare generală scule interschimbabile

Sculă interschimbabilă	Material	Utilizare
Pânză pentru intrare directă în material	Lemn, plastic, ipsos și alte materiale moi	<ul style="list-style-type: none"> Tăieturi de debitare și cu avans în adâncime Tăierea cu ferăstrăul a marginilor și a zonelor greu accesibile De exemplu: Tăierea cu ferăstrăul a degajărilor de la pereți ușori
Racletă	Resturi de mortar/de beton, adeziv pentru gresie/covor, reziduuri de vopsea/silicon	<ul style="list-style-type: none"> Îndepărtarea reziduurilor de material, de exemplu resturi de adeziv pentru covoare de pe pardoseală
Placă de șlefuit delta	Lemn și metal (coli de șlefuit incluse în volumul ofertei)	<ul style="list-style-type: none"> Șlefuirea marginilor și a zonelor greu accesibile

Montarea și demontarea sculei interschimbabile

Indicații

- În cazul sculelor interschimbabile furnizate, nu este necesară demontarea piuliței de strângere.
- În cazul sculelor interschimbabile de la furnizori terți, asigurați-vă că prinderea se potrivește.
- Purtați mănuși de protecție la montarea și demontarea uneltelor de tăiere.

Procedură

1. Apăsați pârghia de întindere (30) spre spate până la opritor.
2. Numai scula interschimbabilă cu capăt închis: Demontați piulița de strângere (28).
3. Scoateți scula interschimbabilă.
4. Așezați o sculă interschimbabilă (33,34,35) pe prinderea uneltei (29). Pivoții din prinderea uneltei se potrivește în găurile din scula interschimbabilă. În cazul în care scula interschim-

tabilă are o inscripție, aceasta este îndreptată în sus.

Puteți roti scula interschimbabilă într-o poziție convenabilă pentru lucru.

5. Numai scula interschimbabilă cu capăt închis: Montați piulița de strângere (28). Strângeți piulița de strângere.
6. Rabatați pârghia de întindere (30) spre față.
7. Verificați scula interschimbabilă cu privire la poziția fixă. În cazul în care sculele interschimbabile sunt fixate greșit sau nu sunt fixate, acestea se pot desprinde în timpul funcționării și vă pot răni.
Dacă scula interschimbabilă nu este fixată, deschideți pârghia de întindere (30), strângeți puțin piulița de strângere (28) și închideți pârghia de întindere.

Înlocuire coală de șlefuit

Indicații

- Placa de șlefuit delta este echipată cu un material cu scai. Acest lucru vă per-

mite să atașați colile de șlefuit cu ușurință și în siguranță.

- Utilizați numai coli de șlefuit care se potrivesc cu dimensiunea și forma plăcii de șlefuit delta.
- Înainte de a pune o coală de șlefuit: Curățați placa de șlefuit delta, în special materialul cu scai. Utilizați un aspirator în acest scop, de exemplu.

Alegerea hârtiei abrazive

granulație	Utilizare
60	pentru șlefuirea preliminară a suprafețelor de lemn brute
80/120	pentru șlefuirea plană
240 (neinclus în livrare)	pentru șlefuirea fină a suprafețelor tratate cu grund și vopsite

Atașați coala de șlefuit

1. Așezați coala de șlefuit pe placa de șlefuit delta (33) și apăsați ferm coala de șlefuit.
2. Verificați următoarele: Găurile din coala de șlefuit și orificiile de aspirație din placa de șlefuit delta se potrivesc.

Îndepărtați coala de șlefuit

1. Scoateți coala de șlefuit (32).
2. Curățați placa de șlefuit delta (33), în special materialul cu scai.

Verificarea stării de încărcare a acumulatorului

LED-uri	Semnificația
roșu, oranj, verde	Acumulator încărcat
roșu, oranj	Acumulator parțial încărcat
roșu	Acumulatorul trebuie încărcat

1. Apăsați butonul (12) aflat lângă indicatorul stării de încărcare (13) pe acumulatorul (11).

LED-urile indicatorului stării de încărcare indică starea de încărcare a acumulatorului.

2. Încărcați acumulatorul (11) dacă mai este aprins numai LED-ul roșu al indicatorului stării de încărcare (13).

Încărcarea acumulatorului

A se vedea instrucțiunile de utilizare ale încărcătorului.

Indicații

- Lăsați un acumulator încălzit să se răcească înaintea încărcării.
- Nu expuneți acumulatorul la radiația solară puternică un timp mai îndelungat și nu îl plasați pe corpuri de încălzire (max. 50°C).

Încărcarea acumulatorului

1. Scoateți acumulatorul (11) din aparat.
2. Glišați acumulatorul (11) în fanta de încărcare a încărcătorului pentru acumulator (20).
3. Conectați încărcătorul pentru acumulator (20) la o priză.
4. După încheierea procesului de încărcare, deconectați încărcătorul pentru acumulator (20) de la rețea.
5. Scoateți acumulatorul (11) din încărcătorul de acumulator (20).

Funcționarea

Instrucțiuni de lucru

Tăierea cu ferăstrăul

- Utilizați numai pânze de ferăstrău nedeteriorate, în stare ireproșabilă. Pânzele de ferăstrău îndoite, tocite sau deteriorate în alt mod se pot rupe.
- Atenție la o postură sigură și țineți bine aparatul cu ambele mâini și la distanță de propriul corp.
- Înainte de a tăia cu ferăstrăul, verificați piesa de prelucrat cu privire la corpuri

străine ascunse, cum ar fi cuiele sau șuruburile. Îndepărtați-le.

- Când tăiați cu ferăstrăul materiale ușoare de construcții, respectați reglementările legale și recomandările producătorilor de materiale.
- Numai materialele moi, cum ar fi lemnul de esență moale, plăcile de gips-carton sau altele similare, pot fi prelucrate prin metoda de tăiere cu ferăstrăul cu avans în adâncime!

Deservirea ferăstrăului sabie

Procedură

1. Înainte de pornire, aveți grijă ca aparatul să nu atingă piesa de prelucrat.
2. Porniți aparatul.
3. Așezați placa de picior (23) pe piesa de prelucrat.
4. Tăiați cu avans uniform.
5. După lucru, opriți aparatul și numai după aceea scoateți pânza de ferăstrău din tăietură.

Tăiere cu ferăstrăul prin intrare directă în material

Premise

- materiale moi, cum ar fi lemnul, betonul aerat, rigipsul etc.

Procedură

1. Așezați aparatul cu marginea inferioară a plăcii de picior (23) pe piesa de prelucrat. Pânza de ferăstrău (27) nu atinge piesa de lucru.
2. Scufundați pânza (27) în piesa de prelucrat, prin înclinarea aparatului spre înainte, până când stă vertical.
3. Tăiați cu ferăstrăul de-a lungul liniei de tăiere dorite.

Șlefuirea

- Ghidați aparatul pornit către piesa de prelucrat.
- Curățați placa de șlefuit, înainte de a pune coala de șlefuit.

- Pentru a obține rezultate bune de șlefuire, lucrați numai cu hârtii abrazive în stare ireproșabilă.
- Lucrați cu presiune de apăsare redusă și uniformă și avans uniform. Astfel protejați aparatul și hârtia abrazivă.
- Nu șlefuiți materiale diferite (de ex. metal și apoi lemn) cu coală de șlefuit.

Fățuirea

- La fățuire, selectați un număr mare de oscilații.
- Lucrați cu presiune de apăsare redusă și într-un unghi mic, pentru a nu deteriora materialul de substrat.

Introducerea și scoaterea acumulatorului

▲ AVERTIZARE! Pericol de vătămare datorită pornirii accidentale a aparatului. Nu introduceți acumulatorul în aparat până când acesta nu este complet pregătit pentru utilizare.

OBSERVAȚIE! Pericol de deteriorare! Un acumulator greșit poate deteriora aparatul și acumulatorul.

Introducerea acumulatorului

1. Împingeți acumulatorul (11) de-a lungul șinei de ghidare în suportul acestuia (15).
Acumulatorul se blochează cu zgomot.

Îndepărtarea acumulatorului

1. Apăsați și mențineți apăsat dispozitivul de deblocare a acumulatorului (14) pe acesta (11).
2. Scoateți acumulatorul din suportul acestuia (15).

Pornirea și oprirea

Pornirea

1. Apăsați și mențineți apăsat întrerupătorul de pornire/oprire (16).

Oprirea

1. Eliberați întrerupătorul de pornire/oprire (16).
2. Înainte de a lăsa deoparte scula electrică, așteptați să se oprească.
3. În pauzele de lucru: Poziționați comutatorul sensului de rotație (9) în centru. Această măsură de precauție împiedică pornirea neintenționată a uneltei electrice.
4. Scoateți acumulatorul (11) din aparat, dacă lăsați aparatul nesupravegheat sau ați terminat lucrul.

Transport

Indicații privind transportul aparatului:

- Opriți aparatul și scoateți acumulatorul (11). Asigurați-vă că toate piesele mobile au ajuns în stare de repaus complet.
- Scoateți scula interschimbabilă.
- Purtați aparatul întotdeauna de mâner (10).

Curățarea, întreținerea și depozitarea

▲ AVERTIZARE! Pericol de vătămare datorită pornirii accidentale a aparatului. Protejați-vă în cazul lucrărilor de întreținere și curățenie. Opriți aparatul și îndepărtați acumulatorul (11).

Lucrările de întreținere și mentenanță care nu sunt descrise în aceste instrucțiuni de utilizare trebuie efectuate de către centrul nostru de service. Utilizați numai piese de schimb originale.

Curățarea

▲ AVERTIZARE! Șoc electric! Nu stroșiți niciodată aparatul cu apă.

OBSERVAȚIE! Pericol de deteriorare. Substanțele chimice pot ataca piesele din plastic ale aparatului. Nu folosiți agenți de curățare resp. solventi.

- Păstrați curate fantele de aerisire, carcasa motorului și mânerul aparatului. Pentru aceasta, folosiți o cârpă umedă sau o perie.

Întreținerea

- Înainte de fiecare utilizare controlați aparatul pentru a detecta deficiențe evidente cum ar fi piese desprinse, uzate sau deteriorate.
- Verificați dacă accesoriile sunt fixe în poziție și dacă nu sunt deteriorate. Dacă este cazul, înlocuiți-le.
- Înlocuiți o sculă interschimbabilă tocită, curbată sau deteriorată în alt mod.
- Lucrările care nu sunt descrise în această instrucțiune trebuie efectuate de către centrul nostru de service. Utilizați numai piese originale. Există pericol de vătămare.

Depozitarea

Depozitați întotdeauna aparatul și accesoriile:

- curat
- la loc uscat
- protejate împotriva prafului
- În valiza de transport inclusă în livrare (21)
- în afara zonei de acțiune a copiilor

Temperatura de depozitare pentru acumulator și aparat este între 0 °C și 45 °C. Pe perioada depozitării evitați temperaturile extreme, pentru ca acumulatorul să nu își piardă randamentul.

Înainte de o depozitare pe timp îndelungat (de ex. peste iarnă), scoateți acumulatorul din aparat (respectați manualul separat de operare pentru acumulator și încărcător).

Eliminarea/protecția mediului

Scoateți acumulatorul din aparat și predați aparatul, acumulatorul, accesoriile și ambalajul la un centru de reciclare ecologică.



Aparatele electrice nu trebuie eliminate în gunoiul menajer.

Simbolul pubelei cu roți barate cu o cruce înseamnă că acest produs nu trebuie eliminat ca deșeu municipal nesortat la sfârșitul duratei sale de viață utilă.

Directiva 2012/19/EU privind deșeurile de echipamente electrice și electronice:

Consumatorii sunt obligați prin lege să recicleze echipamentele electrice și electronice într-un mod ecologic la sfârșitul duratei de funcționare a acestora. În acest fel, se asigură o reciclare ecologică și cu economie de resurse.

În funcție de transpunerea în legislația națională, este posibil să aveți următoarele opțiuni:

- returnarea la un punct de vânzare,

- predarea la un punct oficial de colectare,
- returnarea producătorului/distribuitorului.

Nu intră în această categorie accesoriile atașate aparatelor vechi și mijloacele auxiliare fără componente electrice.

Instrucțiuni de eliminare a acumulatorilor



Nu aruncați acumulatorul în gunoiul menajer, în foc (pericol de explozie) sau în apă. Acumulatorii deteriorați pot afecta sănătatea și mediul dacă se emană sau se scurg vapori sau lichide toxice.

Eliminați acumulatorii în conformitate cu reglementările locale. Acumulatorii defecte sau consumate trebuie să fie reciclate conform Directivei 2006/66/CE. Predați acumulatorii la un punct de colectare a bateriilor uzate, unde acestea sunt reciclate ecologic. Apelați în acest scop la unitatea locală de eliminare a deșeurilor sau la centrul nostru de service. Eliminați acumulatorul ca deșeu în stare descărcată. Vă recomandăm să acoperiți polii cu bandă adezivă pentru a preveni scurtcircuitarea. Nu deschideți acumulatorul.

Piese de schimb și accesorii

Puteți obține piese de schimb și accesorii de la www.grizzlytools.shop.

Dacă apar probleme în timpul procesului dvs. de comandă, contactați-ne prin magazinul nostru online. Pentru întrebări suplimentare adresați-vă către Service-Center, Pag. 46

Poz. nr.	Pag. 100	* Denumire	Nr. de comandă
5	PKGA1	Accesoriu mașină de înșurubat și găurit	91104164
25	PKGA3	Accesoriu pentru ferăstrău sabie	91104153
26		Pânză pentru metal (BIM150/18TPI)**	13800222
27		Pânză pentru lemn (HCS150/6TPI)**	13800221
31	PKGA4	Accesoriu pentru aparat multifuncțional	91104158

Poz. nr.	Pag. 100*	Denumire	Nr. de comandă
33		Placă de șlefuit delta	91104159
34		Racetă	30220082
35		Pânză pentru intrare directă în material	30220083

* Reprezentare explodată

** HSS = High Speed Steel (Oțel rapid)

HCS = High Carbon Steel, Oțel cu conținut ridicat de carbon

BIM = Bimetal, HCS + HSS

TPI = Teeth per inch, Număr dinți la fiecare 2,54 cm

În comerț sunt disponibile și alte accesorii pentru diferite scopuri de utilizare, precum și o gamă largă de accesorii.

Service

Garanție

Stimată clientă, stimate client,
Pentru acest aparat veți primi 3 ani de garanție, de la data achiziției.

În cazul în care aparatul este deteriorat, aveți dreptul legal de a solicita compensarea prejudiciilor de către comerciantul produsului. Aceste drepturi legale nu sunt limitate de garanția oferită de noi și prezentată în cele ce urmează.

Clauze de garanție

Termenul garanției începe de la data achiziționării aparatului. Vă rugăm să păstrați în condiții corespunzătoare bonul de casă original. Acest document este solicitat ca și dovadă a achiziției.

Dacă, pe parcursul a trei ani din momentul achiziției, apare vreo daună materială sau de fabricație, produsul va fi reparat sau înlocuit gratuit – la alegerea noastră. Serviciile prestate în perioada garanției presupun ca, în cadrul termenului-de-trei-ani, să fie prezentate aparatul defect și dovada achiziției (bonul de casă) și să

se descrie pe scurt în ce constă și când a apărut dauna.

Dacă defectul este acoperit de garanție, veți primi fie produsul reparat fie unul nou. Timpul de nefuncționare din cauza lipsei de conformitate apărute în cadrul termenului de garanție prelungește termenul de garanție legală de conformitate și cel al garanției comerciale și curge, după caz, din momentul la care a fost adusă la cunoștința vânzătorului lipsa de conformitate a produsului sau din momentul prezentării produsului la vânzător/unitatea service până la aducerea produsului în stare de utilizare normală și, respectiv, al notificării în scris în vederea ridicării produsului sau predării efective a produsului către consumator.

Produsele de folosință îndelungată care înlocuiesc produsele defecte în cadrul termenului de garanție vor beneficia de un nou termen de garanție care curge de la data preschimbării produsului.

Perioada de garanție și dreptul la repararea prejudiciului

Perioada de garanție nu se prelungește după ce aceasta expiră. Acest lucru este

valabil și pentru componentele înlocuite și reparate. Este recomandabil ca eventualele daune și lipsuri să fie comunicate imediat după achiziție. După expirarea garanției, reparațiile necesare sunt realizate contra-cost.

Conținutul garanției

Aparatul este fabricat în conformitate cu standarde de calitate foarte înalte și este testat în detaliu înainte de livrare.

Dreptul la garanție este valabil pentru erorile materiale sau de fabricație. Această garanție nu acoperă componente ale produsului care sunt expuse unui grad normal de uzură și care, din acest motiv, pot fi considerate ca piese de schimb (de ex. Mandrină cu prindere rapidă) și nici daunele produse asupra componentelor fragile (de ex. Întrerupător).

Această garanție este anulată dacă produsul a fost deteriorat, folosit necorespunzător sau dacă nu a fost supus lucrărilor de mentenanță. Pentru a garanta o utilizare corespunzătoare a produsului trebuie să respectați instrucțiunile din manualul de operare

Produsul trebuie să fie folosit doar pentru uz privat, nu industrial. Garanția este anulată în cazul unei manipulări abuzive sau necorespunzătoare, al folosirii forței și în cazul intervențiilor care nu au fost efectuate de departamentul nostru autorizat de service.

Executarea garanției

Pentru a garanta o procesare rapidă a cazului Dvs., vă rugăm să respectați următoarele instrucțiuni:

- Păstrați bonul de casă și numărul de identificare (IAN 449883_2310) ca și dovadă a achiziției produsului.
- Numărul articolului este înscris pe plăcuța de fabricație.

- Dacă apar erori funcționale sau alte lipsuri, contactați imediat, **telefonice** sau prin **e-mail**, departamentul de service menționat mai jos. Veți primi informații suplimentare referitoare la modalitatea de soluționare a reclamației Dvs.
- Produsul evaluat ca fiind defect, în urma consultării cu serviciul nostru de relații cu clienții, poate fi expediat gratuit către departamentul de service indicat de noi, odată cu dovada achiziției (bonul de casă) și cu o declarație în care descrieți în ce constă și când a apărut defecțiunea. Pentru a evita problemele de recepționare și costurile suplimentare, este obligatoriu să folosiți doar adresa poștală furnizată de noi. Asigurați-vă că pachetul nu este expediat cu plata la destinatar, prin mărfuri voluminoase, expres sau alți furnizori speciali. Vă rugăm să includeți și accesoriile primite în momentul achiziției și folosiți un ambalaj suficient de solid.

Reparație-service

Pentru reparații, **care nu fac obiectul garanției**, adresați-vă centrului de service. Acolo veți primi o estimare privind costurile.

- Putem procesa numai aparate, care sunt suficient ambalate și expediate cu transportul plătit. **Indicație:** Vă rugăm să trimiteți aparatul dvs. curățat și cu indicarea defectului către adresa menționată a centrului nostru de service.
- Nu sunt acceptate aparatele expediate în mod necorespunzător, aparate trimise prin mărfuri voluminoase, Express sau cu alte transporturi speciale.
- Noi eliminăm gratuit aparatele defecte, care ne sunt trimise.

Service-Center

Service România

Tel.: 0800 896 637

E-mail: grizzly@lidl.ro

IAN 449883_2310

Importator

Vă rugăm să aveți în vedere că adresa următoare nu este o adresă de service. Mai întâi contactați centrul de service menționat mai sus.

Grizzly Tools GmbH & Co. KG

Stockstädter Str. 20

63762 Großostheim

GERMANIA

www.grizzlytools.de

Detectarea defecțiunilor

Tabelul următor vă ajută să înlăturați mici defecțiuni:

⚠ PRECAUȚIE! Pericol de accidentare! În caz de accident sau defecțiune scoateți imediat acumulatorul din aparat.

Problema	Cauza posibilă	Remediarea defecțiunilor
Aparatul nu pornește	Acumulatorul (11) nu este montat	<i>Introducerea acumulatorului, Pag. 41</i>
	Înterupătorul de pornire/oprire (16) este defect	Adresați-vă centrului de service.
	Set de perii de cărbune uzat	
	Descărcare (11) acumulator	<i>Încărcarea acumulatorului, Pag. 40</i>
Aparatul funcționează cu întreruperi	Contact intern slăbit	Adresați-vă centrului de service.
	Înterupătorul de pornire/oprire (16) este defect	
Scula interschimbabilă nu se mișcă, deși motorul funcționează	Accesorii aparatului sau scula interschimbabilă nu este montată corect	Montarea corectă a accesoriului aparatului sau scula interschimbabilă (a se vedea <i>Pregătirea, Pag. 36</i>)
Putere redusă a aparatului	Sculă interschimbabilă inadecvată pentru piesa de prelucrat	Utilizarea sculei interschimbabile adecvate
	Sculă interschimbabilă tocită sau uzată	Utilizarea sculei interschimbabile noi
	Viteză greșită	Adaptați viteza
	Putere redusă a acumulatorului	<i>Încărcarea acumulatorului, Pag. 40</i>

Problema	Cauza posibilă	Remedierea defecțiunilor
Scula interschimbabilă se uzează rapid	Sculă interschimbabilă inadecvată pentru piesa de prelucrat	Utilizarea sculei interschimbabile adecvate
	Se aplică presiune excesivă	Diminuați presiunea
	Viteza este prea mare	Reduceți viteza

Traducerea originalului declarației de conformitate CE

Produs: **Dispozitiv combi, cu acumulator**

Model: **PKGA 20-Li C2**

Numărul de serie: 000001-062000

Obiectul declarației descris mai sus este în conformitate cu legislația relevantă de armonizare a Uniunii:

**2006/42/EC • 2014/30/EU • 2011/65/EU & (EU) 2015/863
Produs cu baterie Smart PAPS 204 A1/Smart PAPS 208 A1: 2014/53/EU**

Obiectul declarației descris mai sus este conform Directivei 2011/65/EU a Parlamentului European și a Consiliului din 8 iunie 2011 privind restricțiile de utilizare a anumitor substanțe periculoase în echipamentele electrice și electronice.

Pentru a asigura conformitatea, au fost aplicate următoarele standarde armonizate și standarde și reglementări naționale:

**EN 62841-1:2015/A11:2022
EN 62841-2-1:2018/A11:2019 • EN 62841-2-4:2014
EN 62841-2-11:2016/A1:2020 • EN ISO 12100:2010
EN IEC 63000:2018 • EN IEC 55014-1:2021 • EN IEC 55014-2:2021
Produs cu baterie Smart PAPS 204 A1/Smart PAPS 208 A1:
EN 301 489-1 V2.2.3:2019 • Draft EN 301 489-17 V3.2.5:2022
EN 300 328 V2.2.2:2019 • EN 50663:2017**

Prezenta declarație de conformitate este emisă pe răspunderea exclusivă a producătorului:



Grizzly Tools GmbH & Co. KG
Stockstädter Str. 20
63762 Großostheim
GERMANIA
13.05.2024

Christian Frank
Reprezentant autorizat pentru documentație

Πίνακας περιεχομένων

Εισαγωγή.....	48
Προβλεπόμενη χρήση.....	48
Περιεχόμενο παράδοσης/ Παραδοτέος εξοπλισμός.....	49
Επισκόπηση.....	49
Περιγραφή λειτουργίας.....	50
Τεχνικά χαρακτηριστικά.....	50
Υποδείξεις ασφαλείας.....	52
Σημασία των υποδείξεων ασφαλείας.....	52
Εικονοσύμβολα και σύμβολα.....	52
Γενικές προειδοποιήσεις ασφαλείας ηλεκτρικών εργαλείων.....	53
Περαιτέρω υποδείξεις ασφαλείας.....	57
Υπολειπόμενοι κίνδυνοι.....	60
Προετοιμασία.....	60
Εξαρτήματα χειρισμού.....	60
Αλλαγή εξαρτημάτων συσκευής.....	61
Παρεχόμενα εξαρτήματα συσκευής και εργαλεία εφαρμογής.....	61
Έλεγχος κατάστασης φόρτισης του συσσωρευτή.....	64
Φόρτιση συσσωρευτή.....	64
Λειτουργία.....	65
Υποδείξεις λειτουργίας.....	65
Τοποθέτηση και αφαίρεση συσσωρευτή.....	65
Ενεργοποίηση και Απενεργοποίηση.....	66
Μεταφορά.....	66
Καθαρισμός, συντήρηση και αποθήκευση.....	66
Καθαρισμός.....	66
Συντήρηση.....	66
Αποθήκευση.....	67
Απόρριψη/Προστασία του περιβάλλοντος.....	67
Οδηγίες απόρριψης για συσσωρευτές.....	67

Ανταλλακτικά και αξεσουάρ.....	68
Σέρβις.....	68
Εγγύηση.....	68
Σέρβις επισκευών.....	70
Κέντρο Σέρβις.....	70
Εισαγωγέας.....	70
Αναζήτηση σφάλματος.....	71
Μετάφραση του πρωτοτύπου των δήλωση συμμόρφωσης ΕΚ.....	72
Διευρυμένη εικόνα.....	100

Εισαγωγή

Συγχαρητήρια για την αγορά του νέου σας επαναφορτιζόμενου πολυμηχάνηματος (εφεξής καλούμενο «συσκευή» ή «ηλεκτρικό εργαλείο»).

Αποφασίσατε έτσι για την απόκτηση μιας συσκευής υψηλής ποιότητας. Η παρούσα συσκευή ελέγχθηκε κατά τη διαδικασία παραγωγής αναφορικά με την ποιότητα και υποβλήθηκε σε τελικό έλεγχο. Με τον τρόπο αυτό έχει εξασφαλιστεί η ικανότητα λειτουργίας της συσκευής σας.



Οι οδηγίες λειτουργίας είναι τμήμα αυτής της συσκευής. Περιέχουν σημαντικές υποδείξεις για την ασφάλεια, τη χρήση και την απόρριψη. Διαβάστε προσεκτικά τις οδηγίες λειτουργίας. Εξοικειωθείτε με τα στοιχεία χειρισμού και τη σωστή χρήση της συσκευής. Χρησιμοποιείτε τη συσκευή μόνο όπως περιγράφεται και για τους αναφερόμενους τομείς χρήσης. Φυλάτε καλά τις οδηγίες λειτουργίας και παραδώστε όλα τα έγγραφα σε περίπτωση παράδοσης της συσκευής σε τρίτους.

Προβλεπόμενη χρήση

Η συσκευή προβλέπεται αποκλειστικά για τις εξής χρήσεις:

- Βίδωμα και ξεβίδωμα βιδών

- Διάρθρωση σε ξύλο, μέταλλο ή πλαστικό
- Πριόνισμα, λείανση και ξύσιμο

Λειτουργία αποκλειστικά σε στεγνούς χώρους.

Κάθε περαιτέρω χρήση που δεν επιτρέπεται ρητά στις παρούσες οδηγίες λειτουργίας μπορεί να θέσει σε κίνδυνο τον χρήστη και να προκαλέσει ζημιές στη συσκευή. Ο χειριστής ή ο χρήστης της συσκευής είναι υπεύθυνος για ατυχήματα ή βλάβες σε άλλους ανθρώπους ή στην ιδιοκτησία τους. Η συσκευή προορίζεται για οικιακή χρήση. Δεν έχει σχεδιαστεί για συνεχή, επαγγελματική χρήση. Στην περίπτωση επαγγελματικής χρήσης ακυρώνεται η εγγύηση. Ο κατασκευαστής δεν αναλαμβάνει καμία ευθύνη για φθορές που οφείλονται σε μη ορθή ή λανθασμένη χρήση.

Ο συσκευή είναι τμήμα της σειράς **X 20 V TEAM** και λειτουργεί με συσσωρευτές της σειράς **X 20 V TEAM**. Οι συσσωρευτές της σειράς **X 20 V TEAM** επιτρέπεται να φορτίζονται μόνο με συσκευές φόρτισης της σειράς **X 20 V TEAM**.

Περιεχόμενο παράδοσης/ Παραδοτέος εξοπλισμός

Αποσυσκευάστε τη συσκευή και ελέγξτε το περιεχόμενο παράδοσης.

Απορρίψτε τα υλικά συσκευασίας με σωστό τρόπο.

- Μονάδα μοτέρ
- Εξάρτημα δραπενοκατσάβιδου PKGA1
 - 6× Τρυπάνι:
 - Ø 1,5/2/3/4/5/6 mm
 - 6× 50 mm Μύτη βιδώματος
 - Στήριγμα μυτών
- Εξάρτημα σπαθόσεγας PKGA3
 - Λεπίδα πριονιού για ξύλο (HCS150/6TPI)
 - Λεπίδα πριονιού για μέταλλο (BIM150/18TPI)
- Εξάρτημα πολυμηχανήματος PKGA4

- Βυθιζόμενη λεπίδα πριονιού
- Ξύστρα
- Πλάκα λείανσης τριβείου-δέλτα
- 3× Φύλλο λείανσης: κόκκος 60/80/120

- Βαλιτσάκι φύλαξης
- Μετάφραση του πρωτοτύπου των οδηγιών χρήσης

Ο συσσωρευτής και ο φορτιστής δεν περιλαμβάνονται στη συσκευασία παράδοσης.

Επισκόπηση



Θα βρείτε τις απεικονίσεις της συσκευής στην μπροστινή ανοιγόμενη σελίδα.

- 1 Άνοιγμα τσοκ
- 2 Ταχυσόκ
- 3 Δακτύλιος ρύθμισης ροπής στρέψης
- 4 Διακόπτης επιλογής ταχυτήτων
- 5 Εξάρτημα δραπενοκατσάβιδου PKGA1
- 6 Μοχλός απασφάλισης για το εξάρτημα συσκευής
- 7 Μονάδα μοτέρ
- 8 Μαγνήτης
- 9 Διακόπτης κατεύθυνσης περιστροφής
- 10 Χειρολαβή (Μονωμένη επιφάνεια λαβής)
- 11 Μπαταρία
- 12 Πλήκτρο (Ένδειξη κατάστασης φόρτισης)
- 13 Ένδειξη κατάστασης φόρτισης
- 14 Απασφάλιση μπαταρίας
- 15 Βάση μπαταρίας
- 16 Διακόπτης ενεργοποίησης/απενεργοποίησης
- 17 Τρυπάνι
- 18 Στήριγμα μυτών
- 19 Μύτη βιδώματος

- 20 Φορτιστής
- 21 Βαλιτσάκι φύλαξης
- 22 Τσοκ
- 23 Πλάκα πέδου
- 24 Μοχλός για απασφάλιση της λεπίδας πριονιού
- 25 Εξάρτημα σπαθόσεγας PKGA3
- 26 Λεπίδα πριονιού για μέταλλο
- 27 Λεπίδα πριονιού για ξύλο
- 28 Παξιμάδι τάνυσης
- 29 Υποδοχή εργαλείων
- 30 Μοχλός τάνυσης
- 31 Εξάρτημα πολυμηχανήματος PKGA4
- 32 Φύλλο λείανσης
- 33 Πλάκα λείανσης τριβείου-δέλτα
- 34 Ξύστρα
- 35 Βυθιζόμενη λεπίδα πριονιού

Περιγραφή λειτουργίας

Το επαναφορτιζόμενο πολυμηχάνημα μπορεί να λειτουργήσει με διαφορετικά εξαρτήματα και διαθέτει σύστημα αλλαγής χωρής εργαλεία.

Μπορείτε να βρείτε τη λειτουργία των εξαρτημάτων χειρισμού στις κατωτέρω περιγραφές.

Τεχνικά χαρακτηριστικά

Επαναφορτιζόμενο πολυεργαλείο

..... PKGA 20-Li C2

Όνομαστική τάση U 20 V ==

Βάρος με συσσωρευτή (20 V, 2 Ah)

..... ≈ 1,1 kg

Αριθμός στροφών εν κενώ n_0

..... 21000 min⁻¹

Μπαταρία Li-Ion

Θερμοκρασία ≤ 50 °C

- Διαδικασία φόρτισης 4 - 40 °C

- Λειτουργία -20 - 50 °C

- Αποθήκευση 0 - 45 °C

Μπαταρία PARKSIDE Performance Smart Smart PAPS 204 A1/Smart PAPS 208 A1
 - ζώνη συχνοτήτων .2400-2483,5 MHz
 - ισχύς εκπομπής ≤ 20 dBm

Μονάδα μοτέρ +

Εξάρτημα δραπενοκατσάβιδου

..... PKGA1

Βάρος (χωρίς συσσωρευτή) ≈ 1,23 kg

Αριθμός στροφών εν κενώ n_0

- 1η ταχύτητα 0-400 min⁻¹

- 2η ταχύτητα 0-1350 min⁻¹

Μέγιστη ροπή στρέψης 35 Nm

Μέγ. Άνοιγμα τσοκ 13 mm

Μέγιστη διάτρηση

- ξύλο 13 mm

- χάλυβας 8 mm

Στάθμη ηχητικής πίεσης (L_{pA})

..... 86,7 dB; K_{pA} =5 dB

Στάθμη ηχητικής ισχύος (L_{WA})

..... 94,7 dB; K_{WA} =5 dB

Δόνηση (a_h)

- Διάτρηση μετάλλου

..... 1,322 m/s²; K = 1,5 m/s²

- στο ρελαντί ... 1,531 m/s²; K = 1,5 m/s²

Μονάδα μοτέρ +

Εξάρτημα σπαθόσεγας PKGA3

Βάρος (χωρίς συσσωρευτή) ≈ 1,44 kg

Αριθμός διαδρομών ρελαντί n_0

..... 0-3200 min⁻¹

Μήκος ταλάντωσης \overline{m} 22 mm

Απόδοση κοπής

- ξύλο 100 mm

- μέταλλο 50 mm

Στάθμη ηχητικής πίεσης (L_{pA})

..... 92,3 dB; K_{pA} =5 dB

Στάθμη ηχητικής ισχύος (L_{WA})

..... 100,3 dB; K_{WA} =5 dB

Δόνηση (a_h)

- Κοπή σανίδων

..... 12,395 m/s²; K = 1,5 m/s²

- Κοπή ξύλινων δοκών
 12,392 m/s²; K= 1,5 m/s²

**Μονάδα μοτέρ +
 Εξάρτημα πολυμηχανήματος
 PKGA4**

Βάρος (χωρίς συσσωρευτή) ≈ 1 kg
 Αριθμός ταλαντώσεων ρελαντί η₀

..... 0-20000 min⁻¹

Γωνία ταλάντωσης 3,0°

Στάθμη ηχητικής πίεσης (L_{pA})
 87,8 dB; K_{pA}=3 dB

Στάθμη ηχητικής ισχύος (L_{WA})
 95,8 dB; K_{WA}=3 dB

Δόνηση (a_h) 4,229 m/s²; K= 1,5 m/s²

Τα επίπεδα θορύβου και κραδασμών είναι σύμφωνα με τα πρότυπα και τους κανονισμούς της δήλωσης συμμόρφωσης.

Η αναγραφόμενη συνολική τιμή δονήσεων και η αναγραφόμενη τιμή εκπομπής θορύβου μετρήθηκαν σύμφωνα με τυποποιημένη διαδικασία ελέγχου και μπορούν να χρησιμοποιηθούν για τη σύγκριση ενός ηλεκτρικού εργαλείου με ένα άλλο. Η αναγραφόμενη συνολική τιμή δονήσεων και η αναγραφόμενη τιμή εκπομπής θορύβου μπορούν να χρησιμοποιηθούν επίσης για προσωρινή εκτίμηση του φορτίου.

▲ ΠΡΟΕΙΔΟΠΟΙΗΣΗ! Οι τιμές δονήσεων και εκπομπής θορύβου ενδέχεται να διαφέρουν από την καθορισμένη τιμή κατά τη χρήση του ηλεκτρικού εργαλείου, ανάλογα με τον τρόπο χρήσης με τον οποίο χρησιμοποιείται το ηλεκτρικό εργαλείο. Προσπαθείτε να διατηρείτε την επιβάρυνση λόγω κραδασμών όσο μικρότερη γίνεται. Παραδειγματικά μετρά για τη

μείωση της επιβάρυνσης λόγω δονήσεων είναι ο περιορισμός του χρόνου εργασίας. Εδώ πρέπει να ληφθούν υπόψιν όλα τα στάδια λειτουργίας (για παράδειγμα ο χρόνος κατά τον οποίο το ηλεκτρικό εργαλείο είναι απενεργοποιημένο και ο χρόνος κατά τον οποίο το ηλεκτρικό εργαλείο είναι μεν ενεργοποιημένο, αλλά λειτουργεί χωρίς επιβάρυνση).

Χρόνοι φόρτισης

Ο συσκευή είναι τμήμα της σειράς **X 20 V TEAM** και λειτουργεί με συσσωρευτές της σειράς **X 20 V TEAM**. Οι συσσωρευτές της σειράς **X 20 V TEAM** επιτρέπεται να φορτίζονται μόνο με συσκευές φόρτισης της σειράς **X 20 V TEAM**.

Σας συστήνουμε να θέσετε σε λειτουργία την παρούσα συσκευή αποκλειστικά με τους εξής συσσωρευτές: PAP 20 B1, PAP 20 B3, Smart PAPS 204 A1, Smart PAPS 208 A1

Σας συστήνουμε να φορτίζετε αυτούς τους συσσωρευτές με τις εξής συσκευές φόρτισης: PLG 20 A3, PLG 20 A4, PLG 20 C1, PLG 20 C2, PLG 20 C3, PLG 201 A1, PDSLГ 20 A1, PDSLГ 20 B1, Smart PLGS 2012 A1

Τεχνικά χαρακτηριστικά συσσωρευτή και συσκευής φόρτισης: Δείτε τις ξεχωριστές οδηγίες.

Ο χρόνος φόρτισης επηρεάζεται μεταξύ άλλων από παράγοντες όπως είναι η θερμοκρασία του περιβάλλοντος και του συσσωρευτή καθώς και από την υφιστάμενη τάση δικτύου και για αυτό το λόγο ενδέχεται να αποκλίνει από τις αναφερόμενες τιμές.

Χρόνος φόρτισης (ελάχ.)	PAP 20 A1 PAP 20 A2 PAP 20 B1	PAP 20 A3 PAP 20 B3 Smart PAPS 204 A1	Smart PAPS 208 A1
PLG 20 A1 PLG 20 A4 PLG 20 C1	60	120	240
PLG 20 C2	45	80	165
PLG 20 A2 PLG 20 A3 PLG 20 C3 PDSLГ 20 A1 PDSLГ 20 B1	35	60	120
PLG 201 A1	135	250	500
Smart PLGS 2012 A1	35	45	50

Υποδείξεις ασφαλείας

Αυτή η ενότητα περιέχει τις βασικές υποδείξεις ασφαλείας κατά τη χρήση της συσκευής.

▲ ΠΡΟΕΙΔΟΠΟΙΗΣΗ! Βλάβες σε άτομα και υλικές ζημιές λόγω ακατάλληλης μεταχείρισης του συσσωρευτή. Λαμβάνετε υπόψη τις υποδείξεις ασφαλείας και τις οδηγίες σχετικά με τη φόρτιση και τη σωστή χρήση που αναφέρονται στις οδηγίες λειτουργίας του συσσωρευτή και του φορτιστή της σειράς **X 20 V TEAM**. Θα βρείτε μια λεπτομερή περιγραφή για τη διαδικασία φόρτισης και περισσότερες πληροφορίες στις ξεχωριστές οδηγίες χειρισμού.

Σημασία των υποδείξεων ασφαλείας

▲ ΚΙΝΔΥΝΟΣ! Αν δεν τηρείτε αυτή την υπόδειξη ασφαλείας, θα προκύψει ατύχημα. Η συνέπεια είναι σοβαρός σωματικός τραυματισμός ή θάνατος.

▲ ΠΡΟΕΙΔΟΠΟΙΗΣΗ! Αν δεν τηρείτε αυτή την υπόδειξη ασφαλείας, ενδέχεται

να προκύψει ατύχημα. Η συνέπεια μπορεί να είναι σοβαρός σωματικός τραυματισμός ή θάνατος.

▲ ΠΡΟΣΟΧΗ! Αν δεν τηρείτε αυτή την υπόδειξη ασφαλείας, θα προκύψει ατύχημα. Η συνέπεια μπορεί να είναι ελαφρύς ή μέτριας σοβαρότητας σωματικός τραυματισμός ή θάνατος.

ΥΠΟΔΕΙΞΗ! Αν δεν τηρείτε αυτή την υπόδειξη ασφαλείας, θα προκύψει ατύχημα. Η συνέπεια μπορεί να είναι υλική ζημιά.

Εικονοσύμβολα και σύμβολα

Εικονοσύμβολα επάνω στη συσκευή



Ο συσκευή είναι τμήμα της σειράς **X 20 V TEAM** και λειτουργεί με συσσωρευτές της σειράς **X 20 V TEAM**. Οι συσσωρευτές της σειράς **X 20 V TEAM** επιτρέπεται να φορτίζονται μόνο με συσκευές φόρτισης της σειράς **X 20 V TEAM**.



Διαβάστε τις οδηγίες λειτουργίας



Πιέζετε τον διακόπτη επιλογής ταχυτήτων μόνο όταν η συσκευή είναι ακινητοποιημένη.



▲ ΠΡΟΣΟΧΗ! Κίνδυνος τραυματισμού από το περιστρεφόμενο εργαλείο! Κρατάτε τα χέρια σας μακριά.



Μήκος ταλάντωσης



Μην απορρίπτετε τις ηλεκτρικές συσκευές στα οικιακά απορρίμματα.

Εικονοσύμβολο επάνω στις λεπίδες πριονιού



Χρησιμοποιείτε προστατευτικό ματιών



ξύλο



μέταλλο

Σύμβολα στις οδηγίες λειτουργίας



Προσοχή!



Χρησιμοποιείτε γάντια ασφαλείας

Γενικές προειδοποιήσεις ασφαλείας ηλεκτρικών εργαλείων

▲ ΠΡΟΕΙΔΟΠΟΙΗΣΗ! Διαβάστε όλες τις προειδοποιήσεις ασφαλείας, τις οδηγίες, τις απεικονίσεις και τις προδιαγραφές που παρέχονται μαζί με αυτό το ηλεκτρικό εργαλείο. Σε περίπτωση μη τήρησης όλων των οδηγιών που αναγράφονται παρακάτω, παρατηρείται κίνδυνος ηλεκτροπληξίας, πυρκαγιάς ή/και σοβαρών τραυματισμών. **Φυλάσσετε όλες τις προειδο-**

ποιήσεις και οδηγίες για μελλοντική χρήση.

Ο όρος «Ηλεκτρικό εργαλείο» στις προειδοποιήσεις αφορά στο ηλεκτρικό εργαλείο που λειτουργεί με σύνδεση (ενσύρματα) στο ηλεκτρικό δίκτυο ή που λειτουργεί με μπαταρία (ασύρματα).

1. ΑΣΦΑΛΕΙΑ ΧΩΡΟΥ ΕΡΓΑΣΙΑΣ

a) **Διατηρείτε τον χώρο εργασίας καθαρό και καλά φωτισμένο.** Οι ακατάστατοι ή σκοτεινοί χώροι αυξάνουν τον κίνδυνο ατυχήματος.

b) **Μην λειτουργείτε ηλεκτρικά εργαλεία σε εκρήξιμες ατμόσφαιρες, όπως υπό την παρουσία εύφλεκτων υγρών, αερίων ή σκόνης.** Από τα ηλεκτρικά εργαλεία εξέρχονται σπινθήρες, από τους οποίους μπορούν να αναφλεγούν η σκόνη ή οι αναθυμιάσεις.

c) **Κατά τον χειρισμό ενός ηλεκτρικού εργαλείου, κρατάτε τα παιδιά και τους παρευρισκόμενους σε απόσταση ασφαλείας.** Τυχόν περισπασμοί ενδέχεται να σας κάνουν να χάσετε τον έλεγχο.

2. ΗΛΕΚΤΡΙΚΗ ΑΣΦΑΛΕΙΑ

a) **Τα βύσματα ηλεκτρικών εργαλείων πρέπει να είναι κατάλληλα για την εκάστοτε πρίζα. Μην τροποποιείτε ποτέ το βύσμα με οποιονδήποτε τρόπο. Μην χρησιμοποιείτε προσαρμογείς βυσμάτων με γειωμένα ηλεκτρικά εργαλεία.** Τα μη τροποποιημένα βύσματα και οι κατάλληλες πρίζες μειώνουν τον κίνδυνο ηλεκτροπληξίας.

b) **Αποφεύγετε την σωματική επαφή με γειωμένες επιφάνειες, όπως σωλήνες, θερμαντικά σώματα και ψυγεία.** Σε περίπτωση γείωσης του σώματος, παρατηρείται αυξημένος κίνδυνος ηλεκτροπληξίας.

- c) **Μην αφήνετε τα ηλεκτρικά εργαλεία να είναι εκτεθειμένα σε βροχή ή υγρές συνθήκες.** Τυχόν είσοδος νερού σε ένα ηλεκτρικό εργαλείο θα αυξήσει τον κίνδυνο ηλεκτροπληξίας.
- d) **Μην ασκείτε βία στο καλώδιο. Μην χρησιμοποιείτε ποτέ το καλώδιο για μεταφορά, τράβηγμα ή αποσύνδεση του ηλεκτρικού εργαλείου. Φυλάσσετε το καλώδιο μακριά από υψηλές θερμοκρασίες, λάδι, αιχμηρά αντικείμενα ή κινούμενα εξαρτήματα.** Τυχόν κατεστραμμένα ή μπερδεμένα καλώδια θα αυξήσουν τον κίνδυνο ηλεκτροπληξίας.
- e) **Σε περίπτωση χρήσης ενός ηλεκτρικού εργαλείου σε εξωτερικό χώρο, χρησιμοποιείτε καλώδιο επέκτασης που να είναι κατάλληλο για χρήση σε εξωτερικούς χώρους.** Η χρήση καλωδίου που να είναι κατάλληλο για χρήση σε εξωτερικούς χώρους μειώνει τον κίνδυνο ηλεκτροπληξίας.
- f) **Εάν δεν μπορεί να αποφευχθεί η λειτουργία ενός ηλεκτρικού εργαλείου σε σημείο με υγρασία, χρησιμοποιείτε μια παροχή που να προστατεύεται από διάταξη προστασίας ρεύματος διαρροής (RCD).** Με τη χρήση μιας διάταξης RCD μειώνεται ο κίνδυνος ηλεκτροπληξίας.
3. **ΑΤΟΜΙΚΗ ΑΣΦΑΛΕΙΑ**
- a) **Να είστε σε εγρήγορση, να είστε προσεκτικοί και να χρησιμοποιείτε κοινή λογική κατά τη χρήση ενός ηλεκτρικού εργαλείου. Μην χρησιμοποιείτε ηλεκτρικές συσκευές εάν είστε κουρασμένοι, υπό την επήρεια ναρκωτικών, αλκοόλ ή φαρμάκων.**
- Μια στιγμή απροσεξίας κατά τη λειτουργία ηλεκτρικών εργαλείων αρκεί για να παρατηρηθούν σοβαροί ατομικοί τραυματισμοί.
- b) **Χρησιμοποιείτε εξοπλισμό ατομικής προστασίας. Χρησιμοποιείτε πάντα προστατευτικό για τα μάτια.** Ο προστατευτικός εξοπλισμός, όπως μια μάσκα σκόνης, αντιολισθητικά παπούτσια ασφαλείας, κράνος ή προστατευτικά ακοής που χρησιμοποιούνται στις κατάλληλες συνθήκες, μειώνουν τον κίνδυνο ατομικών τραυματισμών.
- c) **Αποφεύγετε την ακούσια εκκίνηση. Πριν από τη σύνδεση στην πηγή ρεύματος ή/και τη συστοιχία μπαταριών, καθώς και πριν από τη μεταφορά του εργαλείου, διασφαλίζετε ότι ο διακόπτης βρίσκεται στη θέση απενεργοποίησης.** Η μεταφορά ηλεκτρικών εργαλείων με το δάχτυλο να βρίσκεται στον διακόπτη ή η παροχή ρεύματος σε ηλεκτρικά εργαλεία με ενεργοποιημένο διακόπτη αυξάνει τον κίνδυνο ατυχημάτων.
- d) **Απομακρύνετε τυχόν κλειδιά ρύθμισης ή λοιπά κλειδιά πριν από την ενεργοποίηση του ηλεκτρικού εργαλείου.** Ένα κλειδί που παραμένει συνδεδεμένο σε ένα περιστρεφόμενο εξάρτημα του ηλεκτρικού εργαλείου μπορεί να προκαλέσει τραυματισμό.
- e) **Διατηρείτε την ισορροπία σας. Πατάτε σταθερά και διατηρείτε πάντα την ισορροπία σας.** Κάτι τέτοιο καθιστά δυνατό τον καλύτερο έλεγχο του ηλεκτρικού εργαλείου σε απροσδόκητες καταστάσεις.
- f) **Χρησιμοποιείτε κατάλληλο ρουχισμό. Μην φοράτε φαρδιά ρούχα ή κοσμήματα. Κρατάτε**

τα μαλλιά και τα ρούχα μακριά από κινούμενα εξαρτήματα. Τυχόν φαρδιά ρούχα, κοσμήματα ή μακριά μαλλιά ενδέχεται να πιαστούν σε κινούμενα εξαρτήματα.

- g) **Εάν παρέχονται συσκευές για τη σύνδεση διατάξεων αναρρόφησης και συλλογής σκόνης, διασφαλίστε ότι είναι έχουν συνδεθεί και ότι χρησιμοποιούνται σωστά.** Με τη χρήση διατάξεων συλλογής σκόνης μπορούν να μειωθούν οι κίνδυνοι που σχετίζονται με τη σκόνη.
- h) **Μην επαναπαύεστε λόγω της εξοικείωσης που αποκτήσατε από τη συχνή χρήση εργαλείων και μην αγνοείτε τις αρχές ασφαλείας εργαλείων.** Λόγω μιας απρόσεκτης ενέργειας μπορεί να προκληθεί σοβαρός τραυματισμός εντός κλασμάτων του δευτερολέπτου.
4. **ΧΡΗΣΗ ΚΑΙ ΦΡΟΝΤΙΔΑ ΗΛΕΚΤΡΙΚΩΝ ΕΡΓΑΛΕΙΩΝ**
- a) **Μην ασκείτε βία στο ηλεκτρικό εργαλείο. Χρησιμοποιείτε το σωστό ηλεκτρικό εργαλείο.** Το σωστό ηλεκτρικό εργαλείο θα κάνει τη δουλειά καλύτερα και ασφαλέστερα στον ρυθμό για τον οποίο σχεδιάστηκε.
- b) **Μην χρησιμοποιείτε το ηλεκτρικό εργαλείο εάν δεν ενεργοποιείται και απενεργοποιείται από τον διακόπτη.** Οποιοδήποτε ηλεκτρικό εργαλείο, ο χειρισμός του οποίου δεν είναι δυνατός με τον διακόπτη, είναι επικίνδυνο και πρέπει να επισκευαστεί.
- c) **Αποσυνδέετε το βύσμα από την πηγή ρεύματος ή/και αφαιρείτε τη συστοιχία μπαταριών, εφόσον είναι δυνατή η αφαίρεση, από το ηλεκτρικό εργαλείο πριν από οποιαδήποτε ρύθμιση, αλ-**

λαγή εξαρτημάτων ή αποθήκευση ηλεκτρικών εργαλείων. Με αυτά τα προληπτικά μέτρα μειώνεται ο κίνδυνος ακούσιας εκκίνησης του ηλεκτρικού εργαλείου.

- d) **Αποθηκεύετε τα ηλεκτρικά εργαλεία που δεν χρησιμοποιούνται μακριά από παιδιά και μην επιτρέπετε σε άτομα που δεν είναι εξοικειωμένα με το ηλεκτρικό εργαλείο ή τις παρούσες οδηγίες να χειρίζονται το ηλεκτρικό εργαλείο.** Τα ηλεκτρικά εργαλεία είναι επικίνδυνα στα χέρια μη εκπαιδευμένων χρηστών.
- e) **Συντηρείτε τα ηλεκτρικά εργαλεία και τα εξαρτήματα. Ελέγχετε για τυχόν εσφαλμένη ευθυγράμμιση ή προσάρτηση κινούμενων εξαρτημάτων, θραύση εξαρτημάτων και κάθε άλλη κατάσταση που μπορεί να επηρεάσει αρνητικά τη λειτουργία του ηλεκτρικού εργαλείου. Σε περίπτωση βλάβης, αναθέστε την επισκευή του ηλεκτρικού εργαλείου πριν από τη χρήση.** Πολλά ατυχήματα οφείλονται σε κακή συντήρηση των ηλεκτρικών εργαλείων.
- f) **Διατηρείτε τα εργαλεία κοπής αιχμηρά και καθαρά.** Τα σωστά συντηρημένα εργαλεία κοπής με αιχμηρές ακμές κοπής είναι λιγότερο πιθανό να κολλήσουν και ελέγχονται ευκολότερα.
- g) **Χρησιμοποιείτε το ηλεκτρικό εργαλείο, τα εξαρτήματα, τις μύτες κ.λπ. σύμφωνα με τις παρούσες οδηγίες, συνυπολογίζοντας τις συνθήκες εργασίας και την εργασία προς εκτέλεση.** Η χρήση του ηλεκτρικού εργαλείου για εργασίες διαφορετικές από τις προβλεπόμενες

μπορεί να οδηγήσει σε επικίνδυνες καταστάσεις.

- h) **Διατηρείτε τις λαβές και τις σχετικές επιφάνειες στεγνές, καθαρές και χωρίς λάδια και γράσο.** Οι ολισθηρές λαβές και οι σχετικές επιφάνειες αποτρέπουν τον ασφαλή χειρισμό και έλεγχο του εργαλείου σε απρόβλεπτες καταστάσεις.
5. **ΧΡΗΣΗ ΚΑΙ ΦΡΟΝΤΙΔΑ ΕΡΓΑΛΕΙΩΝ ΜΕ ΜΠΑΤΑΡΙΑ**
- a) **Η επαναφόρτιση πρέπει να εκτελείται αποκλειστικά με τον φορτιστή που ορίζεται από τον κατασκευαστή.** Ένας φορτιστής που είναι κατάλληλος για έναν τύπο συστοιχίας μπαταριών μπορεί να προκαλέσει κίνδυνο πυρκαγιάς όταν χρησιμοποιείται με άλλη συστοιχία μπαταριών.
- b) **Χρησιμοποιείτε ηλεκτρικά εργαλεία αποκλειστικά με τις προβλεπόμενες συστοιχίες μπαταριών.** Η χρήση οποιασδήποτε άλλης συστοιχίας μπαταριών μπορεί να προκαλέσει κίνδυνο τραυματισμού και πυρκαγιάς.
- c) **Όταν δεν χρησιμοποιείται η συστοιχία μπαταριών, διατηρείτε την μακριά από άλλα μεταλλικά αντικείμενα, όπως συνδετήρες, κέρματα, κλειδιά, καρφιά, βίδες ή άλλα μικρά μεταλλικά αντικείμενα, που θα μπορούσαν να δημιουργήσουν σύνδεση μεταξύ των ακροδεκτών.** Το βραχυκύκλωμα των ακροδεκτών της μπαταρίας μεταξύ τους μπορεί να οδηγήσει σε εγκαύματα ή πυρκαγιά.
- d) **Σε περίπτωση κακών συνθηκών χρήσης, ενδέχεται να εκτοξευτεί υγρό από την μπαταρία. Αποφεύγετε την επαφή. Σε περίπτωση ακούσιας επαφής, ξεπλύνετε με νερό. Σε περίπτωση επαφής**

του υγρού με τα μάτια, ζητήστε πρόσθετα ιατρική βοήθεια. Το εκτοξευόμενο υγρό από την μπαταρία ενδέχεται να προκαλέσει ερεθισμούς ή εγκαύματα.

- e) **Μην χρησιμοποιείτε συστοιχίες μπαταριών ή εργαλεία που έχουν υποστεί ζημιά ή τροποποίηση.** Οι κατεστραμμένες ή τροποποιημένες μπαταρίες ενδέχεται να παρουσιάσουν απρόβλεπτη συμπεριφορά με αποτέλεσμα να παρατηρηθεί πυρκαγιά, έκρηξη ή κίνδυνος τραυματισμού.
- f) **Μην αφήνετε μια συστοιχία μπαταριών ή ένα εργαλείο να εκτεθεί σε φωτιά ή υπερβολικές θερμοκρασίες.** Σε περίπτωση έκθεσης σε φωτιά ή θερμοκρασίες άνω των 130 °C, ενδέχεται να παρατηρηθεί έκρηξη.
- g) **Ακολουθείτε τις οδηγίες φόρτισης και μην φορτίζετε τη συστοιχία μπαταρίας ή το εργαλείο εκτός του καθορισμένου στις οδηγίες εύρους θερμοκρασίας.** Η φόρτιση με ακατάλληλο τρόπο ή σε θερμοκρασίες εκτός του καθορισμένου εύρους μπορεί να προκαλέσει ζημιά στην μπαταρία και να αυξησει τον κίνδυνο πυρκαγιάς.
6. **Σ'ΕΡΒΙΣ**
- a) **Αναθέτετε το service του ηλεκτρικού εργαλείου σε εξειδικευμένο επισκευαστή που χρησιμοποιεί αποκλειστικά πανομοιότυπα ανταλλακτικά.** Κατά αυτόν τον τρόπο, διασφαλίζετε τη διατήρηση των επιπέδων ασφαλείας του ηλεκτρικού εργαλείου.
- b) **Μην αναθέτετε ποτέ το service κατεστραμμένων συστοιχιών μπαταριών.** Το service συστοιχιών μπαταριών επιτρέπεται να εκτελείται

αποκλειστικά από τον κατασκευαστή ή εξουσιοδοτημένους παρόχους service.

Περαιτέρω υποδείξεις ασφαλείας

▲ ΠΡΟΕΙΔΟΠΟΙΗΣΗ! Κατά το πριόνισμα ή την λείανση ενδέχεται να σχηματιστούν επιβλαβείς για την υγεία σκόνης (π.χ. από μέταλλα ή ορισμένα είδη ξύλου), οι οποίες μπορεί να αποτελούν κίνδυνο για τον χειριστή ή όσους βρίσκονται κοντά. Φροντίστε για καλό αερισμό του χώρου εργασίας. Φοράτε πάντα γυαλιά προστασίας, προστατευτικά γάντια και προστασία για την αναπνοή.

▲ ΠΡΟΕΙΔΟΠΟΙΗΣΗ! Κίνδυνος για την υγεία! Η συσκευή δεν ενδείκνυται για την επεξεργασία υλικών που περιέχουν μόλυβδο και αμιάντο.

Ειδικές υποδείξεις ασφαλείας για το επαναφορτιζόμενο πολυμηχάνημα

- **Κρατάτε το ηλεκτρικό εργαλείο από τις μονωμένες επιφάνειες λαβής κατά την εκτέλεση εργασιών κατά τις οποίες ο σύνδεσμος μπορεί να έρθει σε επαφή με κρυφές καλωδιώσεις.** Σύνδεσμοι που έρχονται σε επαφή με ένα ηλεκτροφόρο καλώδιο μπορεί να καταστήσουν τα εκτεθειμένα μεταλλικά μέρη του ηλεκτρικού εργαλείου ηλεκτροφόρα και να προκαλέσουν ηλεκτροπληξία στον χειριστή.
- **Χρησιμοποιείτε κατάλληλες συσκευές αναζήτησης για τον εντοπισμό κρυμμένων αγωγών τροφοδοσίας ή ενημερωθείτε από την τοπική επιχείρηση παροχής.** Η επαφή με αγωγούς ηλεκτρικού μπορεί να οδηγήσει σε ηλεκτροπληξία και πυρκαγιά, ενώ η επαφή με αγωγό αερίου μπορεί να οδηγήσει σε έκρηξη. Η

ζημιά σε αγωγό νερού μπορεί να οδηγήσει σε υλική ζημιά και ηλεκτροπληξία.

- **Ασφαλιζετε το τεμάχιο επεξεργασίας.** Ένα τεμάχιο επεξεργασίας που στερεώνεται από διατάξεις στερέωσης ή μέγερνη συγκρατείται με μεγαλύτερη ασφάλεια από ό, τι με το χέρι σας.
- **Κατά τον χειρισμό εργαλείων όπως πριόνι, ξύστρα και τρυπάνι να είστε προσεκτικοί.** Αυτά είναι αιχμηρά και υπάρχει κίνδυνος τραυματισμού.
- **Κατά την αλλαγή εξαρτημάτων, φοράτε προστατευτικά γάντια.** Έτσι, αποφεύγετε τραυματισμούς, εάν το εξάρτημα συσκευής θερμανθεί μετά τη χρήση.

Υποδείξεις ασφαλείας για παλινδρομικά κινούμενες σέγες

- **Κρατάτε το ηλεκτρικό εργαλείο από τις μονωμένες επιφάνειες λαβής κατά την εκτέλεση εργασιών όπου το εξάρτημα κοπής ενδέχεται να έρθουν σε επαφή με κρυφές καλωδιώσεις.** Η επαφή των εξαρτημάτων κοπής με ένα ηλεκτροφόρο καλώδιο μπορεί να καταστήσει τα εκτεθειμένα μεταλλικά μέρη του ηλεκτρικού εργαλείου ηλεκτροφόρα και να προκαλέσει ηλεκτροπληξία στον χειριστή.
- **Χρησιμοποιείτε σφιγκτήρες ή άλλον πρακτικό τρόπο για να στερεώσετε και να στηρίξετε το υλικό προς επεξεργασία σε μια σταθερή πλατφόρμα.** Εάν συγκρατείτε το υλικό προς επεξεργασία με το χέρι σας ή με το σώμα σας, θα είναι ασταθές και μπορεί να προκύψει απώλεια ελέγχου.
- **Χρησιμοποιείτε αποκλειστικά εξαρτήματα που προτείνονται από την PARKSIDE.** Τα ακατάλληλα

λα εξαρτήματα μπορεί να προκαλέσουν ηλεκτροπληξία ή πυρκαγιά.

Περαιτέρω υποδειξεις ασφαλείας για παλινδρομικά κινούμενες σέγες

- **Κρατάτε τα χέρια μακριά από την περιοχή της λεπίδας.** Μην πιάνετε κάτω από το τεμάχιο επεξεργασίας. Κατά την επαφή με τη λεπίδα πριονιού, υπάρχει κίνδυνος τραυματισμού.
- **Οδηγείτε το ηλεκτρικό εργαλείο μόνο ενεργοποιημένο προς το τεμάχιο επεξεργασίας.** Αλλιώς, υπάρχει κίνδυνος αντεπιστροφής, αν το εργαλείο εφαρμογής πιαστεί στο τεμάχιο επεξεργασίας.
- **Βεβαιωθείτε ότι η πλάκα πέδιλου εδράζεται σωστά κατά την κοπή.** Μια κεκλιμένη λεπίδα πριονιού μπορεί να σπάσει ή να οδηγήσει σε αντεπιστροφή.
- **Μετά την ολοκλήρωση της εργασίας, απενεργοποιήστε το ηλεκτρικό εργαλείο και τραβήξτε την λεπίδα πριονιού από το σημείο κοπής μόνο αφού αυτή έχει σταματήσει εντελώς.** Έτσι, αποφεύγετε την αντεπιστροφή και μπορείτε να αποθέσετε με ασφάλεια το ηλεκτρικό εργαλείο.
- **Χρησιμοποιείτε μόνο μη φθαρμένες λεπίδες σε άψογη κατάσταση.** Λυγισμένες ή στομωμένες λεπίδες πριονιού μπορεί να σπάσουν, να επηρεάσουν αρνητικά την κοπή ή να προκαλέσουν αντεπιστροφή.
- **Μην φρενάρτε την λεπίδα πριονιού μετά την απενεργοποίηση μέσω πλευρικής αντιπίεσης.** Η λεπίδα πριονιού μπορεί να πάθει ζημιά, να σπάσει ή να προκαλέσει αντεπιστροφή.
- **Χρησιμοποιείτε σφιγκτήρες ή άλλον πρακτικό τρόπο για να**

στερεώσετε και να στηρίζετε το υλικό προς επεξεργασία σε μια σταθερή πλατφόρμα. Εάν συγκρατείτε το υλικό προς επεξεργασία με το χέρι σας ή με το σώμα σας, θα είναι ασταθές και μπορεί να προκύψει απώλεια ελέγχου.

- **Μην αγγίζετε αντικείμενα ή το δάπεδο με τη λεπίδα σε λειτουργία.** Υπάρχει κίνδυνος αντεπιστροφής.
- **Κρατάτε το ηλεκτρικό εργαλείο σταθερά με τα δύο χέρια κατά την εργασία και φροντίζετε να στέκεστε καλά.** Το ηλεκτρικό εργαλείο οδηγείται με μεγαλύτερη ασφάλεια με τα δύο χέρια.
- **Απενεργοποιήστε αμέσως τη συσκευή, εάν η λεπίδα έχει μπλοκάρει. Ανοίξτε την τομή και τραβήξτε προσεκτικά έξω την λεπίδα.** Μπορεί να υπάρξει απώλεια ελέγχου μέσω του ηλεκτρικού εργαλείου.
- **Χρησιμοποιείτε κατάλληλους ανιχνευτές για να προσδιορίσετε εάν υπάρχουν κρυφοί αγωγοί παροχής ή επικοινωνήστε με την τοπική επιχείρηση κοινής ωφελείας για βοήθεια.** Η επαφή με ηλεκτρικά καλώδια μπορεί να προκαλέσει πυρκαγιά και ηλεκτροπληξία. Ζημιά στις γραμμές αερίου μπορεί να επιφέρει έκρηξη. Η θραύση σωλήνων νερού προκαλεί ζημιά στην ιδιοκτησία.
- **Περιμένετε πάντα μέχρι το ηλεκτρικό εργαλείο να σταματήσει εντελώς προτού το αποθέσετε.** Το εργαλείο εφαρμογής μπορεί να μπλοκάρει και να σας κάνει να χάσετε τον έλεγχο του ηλεκτρικού εργαλείου.

Ειδικές υποδείξεις ασφαλείας κατά τη λείανση και το ξύσιμο

▲ ΠΡΟΕΙΔΟΠΟΙΗΣΗ! Κίνδυνος για την υγεία! Η συσκευή δεν ενδείκνυται για

λείανση υλικών που περιέχουν μόλυβδο και αμίαντο.

▲ ΠΡΟΕΙΔΟΠΟΙΗΣΗ! Κατά την λείανση ενδέχεται να προκληθούν επιβλαβείς για την υγεία σκόνης (π.χ. από μέταλλα ή ορισμένα είδη ξύλου), οι οποίες μπορεί να αποτελούν κίνδυνο για τον χειριστή ή όσους βρίσκονται κοντά. Φροντίστε για καλό αερισμό του χώρου εργασίας. Φοράτε πάντα γυαλιά προστασίας, προστατευτικά γάντια και προστασία για την αναπνοή.

- **Κρατάτε το ηλεκτρικό εργαλείο από τις μονωμένες επιφάνειες λαβής κατά την εκτέλεση εργασιών όπου το εξάρτημα κοπής ενδέχεται να έρθουν σε επαφή με κρυφές καλωδιώσεις.** Η επαφή των εξαρτημάτων κοπής με ένα ηλεκτροφόρο καλώδιο μπορεί να καταστήσει τα εκτεθειμένα μεταλλικά μέρη του ηλεκτρικού εργαλείου ηλεκτροφόρα και να προκαλέσει ηλεκτροπληξία στον χειριστή.
- **Χρησιμοποιείτε σφιγκτήρες ή άλλον πρακτικό τρόπο για να στερεώσετε και να στηρίξετε το υλικό προς επεξεργασία σε μια σταθερή πλατφόρμα.** Εάν συγκρατείτε το υλικό προς επεξεργασία με το χέρι σας ή με το σώμα σας, θα είναι ασταθές και μπορεί να προκύψει απώλεια ελέγχου.
- **Χρησιμοποιείτε το ηλεκτρικό εργαλείο μόνο για στεγνή λείανση. Μην ξύνετε νωπά υλικά.** Η είσοδος νερού στην ηλεκτρική συσκευή, αυξάνει τον κίνδυνο ηλεκτροπληξίας.
- **Αποφεύγετε υπερθέρμανση του είδους λείανσης και του λειαντικού.** Υπάρχει κίνδυνος πυρκαγιάς.
- **Το τεμάχιο επεξεργασίας αποκτά υψηλή θερμοκρασία κατά τη λείανση. Μην πιάνετε στο ση-**

μείο επεξεργασίας, επιτρέψτε να κρυώσει. Υπάρχει κίνδυνος εγκαύματος. Μη χρησιμοποιείτε ψυκτικά μέσα ή παρόμοια.

- **Πριν από διαλειμματα εργασίας αδειάζετε πάντα το δοχείο σκόνης.** Υπό δυσμενείς συνθήκες όπως σε σπινθηρισμό κατά την λείανση μετάλλων ενδέχεται η σκόνη λείανσης στον σάκο σκόνης, στο μικροφίλτρο, στον χάρτινο σάκο (ή στον σάκο φίλτρου ή στο φίλτρο της διάταξης αναρρόφησης σκόνης) να αναφλεχθεί από μόνη της. Υπάρχει ιδιαίτερος κίνδυνος όταν η σκόνη λείανσης αναμειχθεί με υπολείμματα χρωμάτων, πολυουρεθάνης ή άλλων χημικών ουσιών και το είδος λείανσης είναι καυτό λόγω εργασίας μεγάλης διάρκειας.
- **Περιμένετε πάντα μέχρι το ηλεκτρικό εργαλείο να σταματήσει εντελώς προτού το αποθήσετε.** Το εργαλείο εφαρμογής μπορεί να μπλοκάρει και να σας κάνει να χάσετε τον έλεγχο του ηλεκτρικού εργαλείου.
- **Χρησιμοποιείτε κατάλληλους ανιχνευτές για να προσδιορίσετε εάν υπάρχουν κρυφοί αγωγοί παροχής ή επικοινωνήστε με την τοπική επιχείρηση κοινής ωφελείας για βοήθεια.** Η επαφή με ηλεκτρικά καλώδια μπορεί να προκαλέσει πυρκαγιά και ηλεκτροπληξία. Ζημιά στις γραμμές αερίου μπορεί να επιφέρει έκρηξη. Η θραύση σωλήνων νερού προκαλεί ζημιά στην ιδιοκτησία.
- **Χρησιμοποιείτε αποκλειστικά εξαρτήματα που προτείνονται από την PARKSIDE.** Τα ακατάλληλα εξαρτήματα μπορεί να προκαλέσουν ηλεκτροπληξία ή πυρκαγιά.

Οδηγίες ασφάλειας κατά τη χρήση μακρικών μυτών διάτρησης

- **Ποτέ μη χειρίζεστε με υψηλότερη ταχύτητα από τη μέγιστη τιμή ταχύτητας της μύτης διάτρησης.** Σε υψηλότερες ταχύτητες η μύτη ενδέχεται να λυγίσει, εάν περιστρέφεται ελεύθερα χωρίς επαφή με το τεμάχιο επεξεργασίας, με αποτέλεσμα ατομικό τραυματισμό.
- **Πάντα εκκινείτε τη διάτρηση με χαμηλή ταχύτητα και με την ακμή μύτης σε επαφή με το τεμάχιο επεξεργασίας.** Σε υψηλότερες ταχύτητες η μύτη ενδέχεται να λυγίσει, εάν περιστρέφεται ελεύθερα χωρίς επαφή με το τεμάχιο επεξεργασίας, με αποτέλεσμα ατομικό τραυματισμό.
- **Εφαρμόζετε πίεση μόνο σε ευθεία γραμμή με τη μύτη και μην ασκείτε υπερβολική πίεση.** Οι μύτες μπορούν να λυγίσουν προκαλώντας θραύση ή απώλεια του ελέγχου, με αποτέλεσμα ατομικό τραυματισμό.

Υπολειπόμενοι κίνδυνοι

Ακόμα και όταν χειρίζεστε αυτό το ηλεκτρικό εργαλείο σύμφωνα με τις προδιαγραφές, οι υπολειπόμενοι κίνδυνοι παραμένουν. Οι ακόλουθοι κίνδυνοι μπορεί να εμφανιστούν σε σχέση με την κατασκευή και την έκδοση αυτού του ηλεκτρικού εργαλείου:

- Βλάβες στα μάτια, στην περίπτωση που δεν χρησιμοποιείται κατάλληλη προστασία για τα μάτια.
- Βλάβες στους πνεύμονες, στην περίπτωση που δεν χρησιμοποιείται προστασία για την αναπνοή.
- Βλάβες στην ακοή, στην περίπτωση που δεν χρησιμοποιείται κατάλληλη προστασία για την ακοή.
- Προβλήματα υγείας από τους κραδασμούς του χεριού, εάν η μονάδα χρισ-

μοποιείται για μεγάλο χρονικό διάστημα ή δεν χρησιμοποιείται και δεν συντηρείται σωστά.

- Γδαροσίματα
- Τραυματισμοί από κοπή

▲ ΠΡΟΕΙΔΟΠΟΙΗΣΗ! Κίνδυνος από ηλεκτρομαγνητικό πεδίο που δημιουργείται κατά τη διάρκεια της λειτουργίας της συσκευής. Το πεδίο μπορεί υπό συγκεκριμένες συνθήκες να επηρεάσει ενεργά ή παθητικά ιατρικά εμφυτεύματα. Για τη μείωση του κινδύνου σοβαρών ή θανατηφόρων τραυματισμών, συνιστούμε στα άτομα με ιατρικά εμφυτεύματα να συμβουλευτούν τον γιατρό τους και τον κατασκευαστή του ιατρικού εμφυτεύματος πριν τη χρήση της συσκευής.

Προετοιμασία

▲ ΠΡΟΕΙΔΟΠΟΙΗΣΗ! Κίνδυνος τραυματισμού από ακούσια εκκίνηση της συσκευής. Τοποθετήστε τον συσσωρευτή στη συσκευή μόνο, εάν η συσκευή είναι εντελώς έτοιμη για τη χρήση.

Εξαρτήματα χειρισμού



Γνωρίστε πριν από την πρώτη λειτουργία της συσκευής τα στοιχεία χειρισμού της.

- **Διακόπτης κατεύθυνσης περιστροφής (9)**

▲ ΠΡΟΣΟΧΗ! Κίνδυνος τραυματισμού! Πριν από όλες τις εργασίες στη συσκευή (π.χ. συντήρηση, αλλαγή εργαλείων κ.λπ.) καθώς και κατά τη μεταφορά και φύλαξη του, θέτετε τον διακόπτη εναλλαγής κατεύθυνσης περιστροφής (9) στη μεσαία θέση. Έτσι εμποδίζεται μη ηθελημένη ενεργοποίηση του διακόπτη ενεργοποίησης/απενεργοποίησης (16).

ΥΠΟΔΕΙΞΗ! Πιέζετε τον διακόπτη κατεύθυνσης περιστροφής μόνο όταν η συσκευή είναι ακινητοποιημένη!

Το βέλος στον διακόπτη κατεύθυνσης περιστροφής (9) υποδηλώνει την κατεύθυνση λειτουργίας.

-  Βίδωμα βίδας, διάτρηση
- **Μέσο** Φραγή ενεργοποίησης
-  Ξεβίδωμα βίδας
- **Διακόπτης ενεργοποίησης/απενεργοποίησης (16)**
 - Ενεργοποίηση: Πίεση
 - Αβαθμιδωτή ρύθμιση αριθμού στροφών: Όσο περισσότερο πιέζετε το διακόπτη ενεργοποίησης/απενεργοποίησης, τόσο αυξάνονται οι στροφές.
 - Απενεργοποίηση: Αποδέσμευση

Αλλαγή εξαρτημάτων συσκευής

Υποδείξεις

- Θέστε τον διακόπτη κατεύθυνσης περιστροφής (9) στο μέσο. Αυτό το μέτρο προστασίας εμποδίζει μη ηθελημένη εκκίνηση του ηλεκτρικού εργαλείου.
- **▲ ΠΡΟΣΟΧΗ!** Κίνδυνος εγκαύματος! Τα εξαρτήματα συσκευής μπορεί να υπερθερμανθούν μετά τη χρήση. Εάν απαιτείται, φοράτε γάντια προστασίας.

Αφαίρεση του εξαρτήματος συσκευής (Εικ. Α)

1. Ωθήστε τον μοχλό απασφάλισης (6) τέρμα μέσα στη θέση ⌞ και κρατήστε τον εκεί.
2. Αφαιρέστε το απασφαλισμένο εξάρτημα συσκευής (5,25,31).

Τοποθέτηση εξαρτήματος συσκευής (Εικ. Α)

1. Ωθήστε το εξάρτημα συσκευής (5,25,31) κατά μήκος της ράγας οδήγησης στη μονάδα μοτέρ (7).
2. Αφήστε τον μοχλό απασφάλισης (6) να γλιστρήσει στην θέση του ⊞ .

ΥΠΟΔΕΙΞΗ! Ελέγξτε την σταθερή έδραση τραβώντας το εξάρτημα συσκευής.

Παρεχόμενα εξαρτήματα συσκευής και εργαλεία εφαρμογής

Εξάρτημα δραπενοκατσάβιδου ΡΚΓΑ1

Εξαρτήματα χειρισμού

- **Δακτύλιος ρύθμισης ροπής στρέψης (3)**

Ρύθμιση της μέγιστης ροπής στρέψης για το βίδωμα κατά την οποία ενεργοποιείται ο ολισθαίνων συμπλέκτης. **ΥΠΟΔΕΙΞΗ!** Πιέζετε τον δακτύλιο ρύθμισης ροπής στρέψης μόνο όταν η συσκευή είναι ακινητοποιημένη!

- **1** Ελάχιστη ροπή στρέψης
- **19** Μέγιστη ροπή στρέψης
Για λόγους ασφαλείας, ξεκινάτε το βίδωμα με μικρή ροπή στρέψης. Εφόσον απαιτείται, αυξήστε τη ροπή στρέψης.
- ⌞ Διάτρηση χωρίς οριοθέτηση της ροπής στρέψης
- **Διακόπτης επιλογής ταχυτήτων (4)**

ΥΠΟΔΕΙΞΗ! Πιέζετε τον διακόπτη επιλογής ταχυτήτων μόνο όταν η συσκευή είναι ακινητοποιημένη.

- **1**  Βίδωμα
- **2**  Διάτρηση

Επισκόπηση εργαλείων εφαρμογής

- Τρυπάνι (17)
- Στήριγμα μυτών (18)
- Μύτη βιδώματος (19)

Συναρμολόγηση και αποσυναρμολόγηση πρόσθετου εργαλείου

Υποδείξεις

- Άνοιγμα τσοκ: 13 mm
- Η κατεύθυνση περιστροφής είναι χαραγμένη στο ταχυτσόκ (2).
- Δεξιά και αριστερά στην κεφαλή μοτέρ υπάρχουν μαγνήτες (8) για την συγκράτηση των μυτών βιδώματος που χρησιμοποιούνται συχνά.

Συναρμολόγηση πρόσθετου εργαλείου

1. Άνοιγμα τσοκ: RELEASE →

Εξάρτημα σπαθόσεγας ΡΚGA3

Επισκόπηση εργαλείων εφαρμογής

Εργαλείο εφαρμογής	Υλικό
Λεπίδα πριονιού για ξύλο (HCS150/6TPI)	ξύλο, πλαστικό, Γυψοσανίδα
Λεπίδα πριονιού για μέταλλο (BIM150/18TPI)	Ελάσματα, Προφίλ, Σωλήνες

Συναρμολόγηση και αποσυναρμολόγηση πρόσθετου εργαλείου



▲ ΠΡΟΣΟΧΗ! Υπάρχει κίνδυνος τραυματισμού σε περίπτωση επαφής με την πριονολάμα. Φοράτε προστατευτικά γάντια όταν χειρίζεστε την πριονοκορδέλα.

Προϋποθέσεις

- Η πριονολάμα έχει μια υποδοχή γενικής χρήσης 1/2" όπως οι παρεχόμενες πριονολάμες (26/27).
- Η πριονολάμα ενδείκνυται για το εκάστοτε υλικό. Η συσκευή παραδίδεται με μία πριονολάμα με μεγάλη οδόντωση για την κοπή ξύλου και μία πριονολάμα με λεπτή οδόντωση για την κοπή μετάλλου και πλαστικού.

2. Ωθήστε το εργαλείο εφαρμογής όσο περισσότερο γίνεται στο άνοιγμα τσοκ (1).
3. Σύσφιξη εργαλείου εφαρμογής:
← GRIP

Αποσυναρμολόγηση πρόσθετου εργαλείου

1. Άνοιγμα τσοκ: RELEASE →
2. **▲ ΠΡΟΣΟΧΗ!** Κίνδυνος εγκαύματος! Τα εργαλεία εφαρμογής – ιδιαίτερα τα τρυπάνια – μπορούν να υπερθερμανθούν. Εάν απαιτείται, φοράτε γάντια προστασίας. Απομακρύνετε το εργαλείο εφαρμογής.

- Το τσοκ δεν φέρει θραύσματα ή άλλα κατάλοιπα υλικών.

Συναρμολόγηση πριονολάμας (Εικ. Β)

1. Ωθήστε τον μοχλό για την απασφάλιση της λεπίδας πριονιού (24) τέρμα κάτω και κρατήστε τον σε αυτή τη θέση. Τοποθετήστε τον άξονα της λεπίδας πριονιού (26/27) μέσα στο τσοκ (22). Για εργασίες πάνω από το κεφάλι, η λεπίδα μπορεί να χρησιμοποιηθεί και γυρισμένη κατά 180°.
2. Για την ασφάλιση, αφήστε ελεύθερο τον μοχλό για την απασφάλιση της λεπίδας πριονιού (24). Αυτός θα γυρίσει στην αρχική θέση.
ΥΠΟΔΕΙΞΗ! Ελέγξτε την σταθερή έδραση τραβώντας την λεπίδα.

Αφαίρεση λεπίδας πριονιού (Εικ. Β)

1. Ωθήστε τον μοχλό για την απασφάλιση της λεπίδας πριονιού (24) τέρμα κάτω

και αφαιρέστε τη λεπίδα πριονιού από το τσοκ (22).

Εξάρτημα πολυμηχανήματος PKGA4

Επισκόπηση εργαλείων εφαρμογής

Εργαλείο εφαρμογής	Υλικό	Χρήση
Βυθιζόμενη λεπίδα πριονιού	Ξύλο, συνθετική ύλη, γύψος και άλλα μαλακά υλικά	<ul style="list-style-type: none"> • Κοπές διαχωρισμού και βυθιζόμενες κοπές • Πριόνισμα σε άκρα και σε δυσπρόσιτες περιοχές Παράδειγμα: Πριόνισμα εσοχών σε τοίχους ελαφρών υλικών
Ξύστρα	Υπολείμματα κονιάματος/σκυροδέματος, κόλλα πλακιδίων/μοκετών, υπολείμματα χρώματος/σιλικόνης	<ul style="list-style-type: none"> • Απομάκρυνση υπολειμμάτων υλικών, για παράδειγμα υπολειμμάτων μοκετών σε δάπεδα
Πλάκα λείανσης τριβέιου-δέλτα	Ξύλο και μέταλλο (τα φύλλα λείανσης περιλαμβάνονται στο πακέτο παράδοσης)	<ul style="list-style-type: none"> • Λείανση σε άκρα και σε δυσπρόσιτες περιοχές

Συναρμολόγηση και αποσυναρμολόγηση πρόσθετου εργαλείου

Υποδείξεις

- Με τα απεσταλμένα εργαλεία εφαρμογής, δεν απαιτείται αποσυναρμολόγηση του παξιμαδιού τάνυσης.
- Προσέξτε στα εργαλεία εφαρμογής τρίτων κατασκευαστών ώστε να ταιριάζει η υποδοχή.
- Φοράτε προστατευτικά γάντια κατά τη συναρμολόγηση και αποσυναρμολόγηση των εργαλείων κοπή.

Διαδικασία

1. Πιέστε τον μοχλό σύσφιξης (30) τέρμα πίσω.
2. Μόνο εργαλεία εφαρμογής με κλειστό άκρο: Αποσυναρμολογήστε το παξιμάδι τάνυσης (28).
3. Αφαιρέστε το εργαλείο εφαρμογής.

4. Τοποθετήστε ένα εργαλείο εφαρμογής (33,34,35) στην υποδοχή εργαλείων (29). Οι πείροι στην υποδοχή εργαλείων αντιστοιχούν στις οπές του εργαλείου εφαρμογής. Όταν το εργαλείο εφαρμογής διαθέτει επιγραφή, η επιγραφή δείχνει προς τα επάνω. Μπορείτε να περιστρέψετε το εργαλείο εφαρμογής σε μια ευνοϊκή για την εργασία θέση.
5. Μόνο εργαλεία εφαρμογής με κλειστό άκρο: Συναρμολογήστε το παξιμάδι τάνυσης (28). Μη σφίζετε πολύ το παξιμάδι τάνυσης.
6. Γυρίστε τον μοχλό τάνυσης (30) προς τα μπροστά.
7. Ελέγξτε το εργαλείο εφαρμογής ως προς τη σταθερότητα. Ένα λάθος εργαλείο εφαρμογής ή ένα απρόσεκτα στερεωμένο εργαλείο εφαρμογής μπο-

ρεί να λασκάρει κατά τη διάρκεια της λειτουργίας και να σας τραυματίσει. Στην περίπτωση που το εργαλείο εφαρμογής δεν εδράζεται καλά, ανοίξτε τον μοχλό τάνυσης (30), σφίξτε λίγο παραπάνω το παξιμάδι τάνυσης (28) και κλείστε τον μοχλό τάνυσης.

Αντικατάσταση φύλλου λείανσης

Υποδείξεις

- Η πλάκα λείανσης τριβείου-δέλτα είναι εξοπλισμένη με μια επιφάνεια σκρατς. Με αυτήν μπορείτε να τοποθετήσετε εύκολα και με ασφάλεια φύλλα λείανσης.
- Χρησιμοποιείτε μόνο φύλλα λείανσης τα οποία συμφωνούν στις διαστάσεις και το σχήμα με την πλάκα λείανσης τριβείου-δέλτα.
- Πριν τοποθετήσετε ένα φύλλο λείανσης: Καθαρίστε την πλάκα λείανσης τριβείου-δέλτα, ιδιαίτερα την επιφάνεια σκρατς. Χρησιμοποιήστε για παράδειγμα μια αναρροφητική σκούπα.

Επιλογή του φύλλου λείανσης

κόκκος	Χρήση
60	Για την προλείανση ακατέργαστων ξύλινων επιφανειών
80/120	Για επιφανειακή λείανση
240 (δεν αποστέλλεται μαζί)	Για λείανση ακρίβειας ασταρωμένων και βαμμένων επιφανειών

Τοποθέτηση φύλλου λείανσης

1. Τοποθετήστε το φύλλο λείανσης επάνω στην πλάκα λείανσης τριβείου-δέλτα (33) και πιέστε σφιχτά το φύλλο λείανσης.
2. Ελέγξτε τα εξής: Οι οπές στο φύλλο λείανσης και τα ανοίγματα αναρρόφησης της πλάκας λείανσης τριβείου-δέλτα συμφωνούν.

Απομάκρυνση φύλλου λείανσης

1. Αφαιρέστε το φύλλο λείανσης (32).
2. Καθαρίστε την πλάκα λείανσης τριβείου-δέλτα (33), ιδιαίτερα την επιφάνεια σκρατς.

Έλεγχος κατάστασης φόρτισης του συσσωρευτή

LED	Σημασία
κόκκινος, κόκκινος, πράσινος	Συσσωρευτής φορτισμένος
κόκκινος, κόκκινος	Συσσωρευτής μερικώς φορτισμένος
κόκκινος	Ο συσσωρευτής χρειάζεται φόρτιση

1. Πατήστε το πλήκτρο (12) δίπλα στην ένδειξη κατάστασης φόρτισης (13) στο συσσωρευτή (11).
Οι λυχνίες LED της ένδειξης κατάστασης φόρτισης δείχνουν την κατάσταση φόρτισης του συσσωρευτή.
2. Φορτίζετε τον συσσωρευτή (11), όταν ανάβει μόνο η κόκκινη λυχνία LED της ένδειξης κατάστασης φόρτισης (13).

Φόρτιση συσσωρευτή

Δείτε επίσης τις οδηγίες λειτουργίας της συσκευής φόρτισης.

Υποδείξεις

- Επιτρέπεται ένας θερμός συσσωρευτής να κρυώνει πριν τη φόρτιση.
- Μην εκθέτετε το συσσωρευτή για μεγάλο χρονικό διάστημα σε ηλιακή ακτινοβολία και μην τον αποθέτετε επάνω σε θερμαντικά σώματα (μέγ. 50°C).

Φόρτιση συσσωρευτή

1. Απομακρύνετε το συσσωρευτή (11) από τη συσκευή.
2. Ωθήστε τον συσσωρευτή (11) στην υποδοχή φόρτισης του φορτιστή συσσωρευτή (20).
3. Συνδέστε τον φορτιστή συσσωρευτή (20) σε μια πρίζα.

- Μετά από επιτυχή διαδικασία φόρτισης, αποσυνδέστε τον φορτιστή συσσωρευτή (20) από το δίκτυο.
- Τραβήξτε το συσσωρευτή (11) από τον φορτιστή συσσωρευτή (20).

Λειτουργία

Υποδειξεις λειτουργίας

Πριόνισμα

- Χρησιμοποιείτε αποκλειστικά μη φθαρμένες λεπίδες πριονιού σε άψογη κατάσταση. Οι λυγισμένες, μη αιχμηρές λεπίδες πριονιού ή οι λεπίδες πριονιού με άλλες ζημιές μπορεί να σπάσουν.
- Φροντίζετε ώστε να στέκεστε με ασφάλεια και κρατάτε τη συσκευή σφιχτά με τα δύο χέρια σε απόσταση από το σώμα σας.
- Ελέγχετε πριν από την κοπή το τεμάχιο επεξεργασίας για κρυφά ξένα σώματα όπως καρφιά, βίδες. Απομακρύνετε τα.
- Κατά το πριόνισμα ελαφριών υλικών, λαμβάνετε υπόψη τις νομικές διατάξεις και συστάσεις των κατασκευαστών υλικών.
- Στη διαδικασία πριονίσματος βύθισης επιτρέπεται μόνο επεξεργασία μαλακών υλικών όπως μαλακού ξύλου, γυψοσανίδων ή παρόμοιων!

Χειρισμός σπαθόσεγας

Διαδικασία

- Πριν από την ενεργοποίηση, προσέξτε ώστε η συσκευή να μην αγγίζει το τεμάχιο επεξεργασίας.
- Ενεργοποιήστε τη συσκευή.
- Τοποθετήστε την πλάκα πέλδου (23) επάνω στο τεμάχιο επεξεργασίας.
- Πριονίζετε με ομοιόμορφη κίνηση τροφοδοσίας.
- Μετά την εργασία, απενεργοποιήστε τη συσκευή και μόνο μετά απομακρύνετε τη λεπίδα από την κοπή.

Πριόνισμα βύθισης

Προϋποθέσεις

- Μαλακά υλικά όπως ξύλο, πορομπετόν, γυψοσανίδες κ.α.

Διαδικασία

- Τοποθετήστε τη συσκευή με την κάτω ακμή της πλάκας πέλδου (23) επάνω στο τεμάχιο επεξεργασίας. Η πριονολάμα (27) δεν αγγίζει το τεμάχιο επεξεργασίας.
- Βυθίστε την πριονολάμα (27) μέσα στο τεμάχιο επεξεργασίας γέροντας τη συσκευή προς τα εμπρός μέχρι η συσκευή να στέκεται κάθετα.
- Πριονίστε κατά μήκος της επιθυμητής γραμμής κοπής.

Λείανση

- Οδηγείτε το εργαλείο ενεργοποιημένο προς το τεμάχιο επεξεργασίας.
- Καθαρίστε την πλάκα λείανσης προτού τοποθετήσετε ένα φύλλο λείανσης.
- Να εργάζεστε μόνο με φύλλα λείανσης σε καλή κατάσταση, ώστε να έχετε καλά αποτελέσματα λείανσης.
- Να εργάζεστε με ελάχιστη και ομοιόμορφη δύναμη πίεσης και ομοιόμορφη ταχύτητα. Έτσι, προστατεύετε τη συσκευή και το φύλλο λείανσης.
- Μην λειανίστε με το ίδιο φύλλο λείανσης διαφορετικά υλικά (π.χ. μέταλλο και κατόπιν ξύλο).

Ξύσιμο

- Κατά το ξύσιμο, επιλέγετε υψηλό αριθμό ταλαντώσεων.
- Να εργάζεστε με ελάχιστη δύναμη πίεσης και μια επίπεδη γωνία, ώστε να μην προκληθεί ζημιά στο υλικό υποβάθρου.

Τοποθέτηση και αφαίρεση συσσωρευτή

▲ ΠΡΟΕΙΔΟΠΟΙΗΣΗ! Κίνδυνος τραυματισμού από ακούσια εκκίνηση της συσκευής. Τοποθετήστε τον συσσωρευτή στη

συσκευή μόνο, εάν η συσκευή είναι εντελώς έτοιμη για τη χρήση.

ΥΠΟΔΕΙΞΗ! Κίνδυνος ζημιάς! Λάθος συσσωρευτής μπορεί να προκαλέσει ζημιά στη συσκευή και τον συσσωρευτή.

Τοποθέτηση συσσωρευτή

1. Ωθήστε το συσσωρευτή (11) κατά μήκος της ράγας οδήγησης μέσα στη συγκράτηση συσσωρευτή (15).
Ο συσσωρευτής ασφαλίζει με χαρακτηριστικό ήχο.

Αφαίρεση συσσωρευτή

1. Πατήστε και κρατήστε πατημένη την απασφάλιση συσσωρευτή (14) στον συσσωρευτή (11).
2. Απομακρύνετε το συσσωρευτή από τη συγκράτηση συσσωρευτή (15).

Ενεργοποίηση και Απενεργοποίηση

Ενεργοποίηση

1. Πατήστε και κρατήστε το διακόπτη ενεργο-/απενεργοποίησης (16) πατημένο.

Απενεργοποίηση

1. Αφήστε το διακόπτη ενεργο-/απενεργοποίησης (16).
2. Περιμένετε έως ότου το ηλεκτρικό εργαλείο ακινητοποιηθεί, προτού το αποθέσετε.
3. Κατά τα διαλείμματα εργασίας: Θέστε τον διακόπτη κατεύθυνσης περιστροφής (9) στο μέσο. Αυτό το μέτρο προστασίας εμποδίζει μη ηθελημένη εκκίνηση του ηλεκτρικού εργαλείου.
4. Απομακρύνετε τον συσσωρευτή (11) από τη συσκευή εάν πρόκειται να αφήσετε ανεπιτήρητη τη συσκευή ή έχετε ολοκληρώσει την εργασία.

Μεταφορά

Υποδείξεις για τη μεταφορά της συσκευής:

- Απενεργοποιήστε τη συσκευή και απομακρύνετε το συσσωρευτή (11). Βεβαιωθείτε ότι όλα τα κινούμενα μέρη έχουν ακινητοποιηθεί πλήρως.
- Απομακρύνετε το εργαλείο χρήσης.
- Μεταφέρετε τη συσκευή πάντα από τη χειρολαβή (10).

Καθαρισμός, συντήρηση και αποθήκευση

▲ ΠΡΟΕΙΔΟΠΟΙΗΣΗ! Κίνδυνος τραυματισμού από ακούσια εκκίνηση της συσκευής. Προστατευτείτε κατά τις εργασίες συντήρησης και καθαρισμού. Απενεργοποιήστε τη συσκευή και απομακρύνετε το συσσωρευτή (11).

Οι εργασίες επισκευών και συντήρησης που δεν περιγράφονται στις παρούσες οδηγίες, πρέπει να διεξάγονται από το κέντρο σέρβις μας. Χρησιμοποιείτε μόνο γνήσια εξαρτήματα.

Καθαρισμός

▲ ΠΡΟΕΙΔΟΠΟΙΗΣΗ! Ηλεκτροπληξία! Ποτέ μην ψεκάζετε τη συσκευή με νερό. **ΥΠΟΔΕΙΞΗ!** Κίνδυνος ζημιάς. Οι χημικές ουσίες μπορούν να φθείρουν τα πλαστικά μέρη της συσκευής. Μην χρησιμοποιείτε καθαριστικά ή διαλύτες.

- Διατηρείτε τις εγκοπές αερισμού, το περίβλημα κινητήρα και τις λαβές της συσκευής καθαρά. Για τον σκοπό αυτό, χρησιμοποιείτε ένα νωπό πανί ή φθοβούρτσες.

Συντήρηση

- Πριν από κάθε χρήση, ελέγχετε τη συσκευή για προφανείς ελλείψεις ή φθο-

ρές, όπως χαλαρωμένα, φθαρμένα ή ελαττωματικά εξαρτήματα.

- Ελέγξτε τα εξαρτήματα για τυχόν ζημιές και ως προς τη σωστή θέση τους. Αντικαταστήστε τα όπου απαιτείται.
- Αντικαταστήστε ένα στομωμένο, λυγισμένο ή με άλλο τρόπο φθαρμένο εργαλείο εφαρμογής.
- Οι εργασίες που δεν περιγράφονται στις παρούσες οδηγίες πρέπει να διεξάγονται από το κέντρο σέρβις της εταιρείας μας. Χρησιμοποιείτε μόνο γνήσια εξαρτήματα. Υπάρχει κίνδυνος τραυματισμού.

Αποθήκευση

Αποθηκεύετε πάντα τη συσκευή και τα αξεσουάρ:

- καθαρά
- στεγνά
- προστατευμένα από τη σκόνη
- Στο απεσταλμένο βαλιτσάκι φύλαξης (21)
- εκτός εμβέλειας παιδιών

Η θερμοκρασία αποθήκευσης για τον συσσωρευτή και τη συσκευή κυμαίνεται μεταξύ 0°C και 45°C. Κατά τη διάρκεια της αποθήκευσης, αποφεύγετε το υπερβολικό ψύχος ή ζέστη, ώστε ο συσσωρευτής να μην χάσει την απόδοσή του.

Σε περίπτωση μακροχρόνιας αποθήκευσης (π.χ. χειμερινή περίοδος), αφαιρέστε τον συσσωρευτή από τη συσκευή (λάβετε υπόψη τις ξεχωριστές οδηγίες λειτουργίας για τον συσσωρευτή και τον φορτιστή).

Απόρριψη/Προστασία του περιβάλλοντος

Αφαιρέστε τον συσσωρευτή από τη συσκευή και βεβαιωθείτε ότι η συσκευή, ο συσσωρευτής, τα εξαρτήματα και η συσκευασία ανακυκλώνονται με φιλικό προς το περιβάλλον τρόπο.



Μην απορρίπτετε τις ηλεκτρικές συσκευές στα οικιακά απορρίμματα.

Το σύμβολο του διαγραμμένου τροχήλατου κάδου σημαίνει ότι το προϊόν αυτό δεν πρέπει να απορρίπτεται ως μη διαλεγμένο αστικό απόβλητο στο τέλος της ωφέλιμης ζωής του.

Οδηγία 2012/19/ΕΕ σχετικά με τα απόβλητα ηλεκτρικού και ηλεκτρονικού εξοπλισμού:

Οι καταναλωτές είναι νομικά υπεύθυνοι να οδηγούν τις ηλεκτρικές και ηλεκτρονικές συσκευές, στο τέλος της διάρκειας ζωής τους, σε μια φιλική προς το περιβάλλον ανακύκλωση. Με τον τρόπο αυτό εξασφαλίζεται μια φιλική προς το περιβάλλον και τους πόρους επαναχρησιμοποίηση. Ανάλογα με την εφαρμογή στο εθνικό δίκαιο, έχετε τις εξής δυνατότητες:

- επιστροφή σε ένα σημείο πώλησης,
- παράδοση σε ένα επίσημο σημείο συλλογής,
- επιστροφή στον κατασκευαστή/υπεύθυνο διάθεσης στην αγορά.

Δεν ισχύει για παρελκόμενα και βοηθητικές διατάξεις χωρίς ηλεκτρικά εξαρτήματα που περιλαμβάνονται στις παλιές συσκευές.

Οδηγίες απόρριψης για συσσωρευτές



Μην απορρίπτετε τον συσσωρευτή στα οικιακά απορρίμματα, στη φωτιά (κίνδυνος έκρηξης) ή στο νερό. Οι φθαρμένοι συσσωρευτές μπορεί να είναι επιβλαβείς για το περιβάλλον και την υγεία σας, εάν εξέλθουν δηλητηριώδεις ατμοί ή υγρά.

Απορρίπτετε τους συσσωρευτές σύμφωνα με τις τοπικές προδιαγραφές. Οι ελαττωματικοί ή χρησιμοποιημένοι συσσωρευτές πρέπει να ανακυκλώνονται

σύμφωνα με την Οδηγία 2006/66/ΕΚ. Παραδίδετε τους συσσωρευτές σε ένα σημείο συλλογής παλιών μπαταριών, όπου μπορούν να οδηγηθούν σε μια φιλική προς το περιβάλλον ανακύκλωση. Ρωτήστε σχετικά την τοπική επιχείρηση διαχείρισης απορριμμάτων ή το κέντρο

σέρβις. Απορρίψτε τους συσσωρευτές σε εκφορτισμένη κατάσταση. Συστήνουμε να καλύπτετε τους πόλους με μια αυτοκόλλητη ταινία για την προστασία από βραχυκύκλωμα. Μην ανοίξετε το συσσωρευτή.

Ανταλλακτικά και αξεσουάρ

Μπορείτε να λάβετε ανταλλακτικά και αξεσουάρ μέσω του ιστοτόπου www.grizzlytools.shop. Εάν προκύψουν προβλήματα κατά τη διαδικασία παραγγελίας, επικοινωνήστε μαζί μας μέσω του διαδικτυακού μας καταστήματος. Εάν έχετε περισσότερες ερωτήσεις μπορείτε να απευθυνθείτε στο Κέντρο Σέρβις, σ. 70

Θέση nr.	σ. 100*	Ονομασία	Αρ. παραγγελίας
5	PKGA1	Εξάρτημα δραπανοκατσάβιδου	91104164
25	PKGA3	Εξάρτημα σπαθόσεγας	91104153
26		Λεπίδα πριονιού για μέταλλο (BIM150/18TPI)**	13800222
27		Λεπίδα πριονιού για ξύλο (HCS150/6TPI)**	13800221
31	PKGA4	Εξάρτημα πολυμηχανήματος	91104158
33		Πλάκα λείανσης τριβείου-δέλτα	91104159
34		Ξύστρα	30220082
35		Βυθιζόμενη λεπίδα πριονιού	30220083

* Διευρυμένη εικόνα

** HSS = High Speed Steel (Ταχυχάλυβας)

HCS = High Carbon Steel, Χάλυβας με υψηλή περιεκτικότητα σε άνθρακα

BIM = Bimetal, HCS + HSS

TPI = Teeth per inch, Αριθμός οδοντώσεων ανά 2,54 εκ.

Πρόσθετα εξαρτήματα για κάθε σκοπό χρήσης και μια μεγάλη γκάμα αξεσουάρ είναι διαθέσιμα στο εμπόριο.

Σέρβις

Εγγύηση

Αξιοτίμη πελάτισσα, αξιοτίμη πελάτη, για τη συσκευή αυτή σας προσφέρουμε εγγύ-

ηση 3 ετών από την ημερομηνία της αγοράς.

Σε περίπτωση ελαττωμάτων αυτού του προϊόντος, έχετε απέναντι του πωλητή τα νόμιμα δικαιώματα. Αυτά τα νόμιμα δι-

κaiώματα δεν περιορίζονται από την επακόλουθη εγγύησή μας.

Όροι εγγύησης

Η προθεσμία της εγγύησης αρχίζει από την ημερομηνία της αγοράς. Παρακαλούμε να φυλάξετε καλά την απόδειξη αγοράς. Θα σας χρειαστεί εάν θελήσετε να αποδείξετε την ημερομηνία και την αγορά της συσκευής.

Εάν παρουσιαστεί ελάττωμα υλικού ή κατασκευής στο προϊόν αυτό εντός τριών ετών από την ημερομηνία αγοράς, θα σας επισκευάσουμε ή θα σας αντικαταστήσουμε δωρεάν το προϊόν αυτό, με δική μας επιλογή. Αυτή η παροχή εγγύησης προϋποθέτει πως εντός της τριετούς προθεσμίας θα μας προσκομιστεί η ελαττωματική συσκευή και η απόδειξη αγοράς και μία γραπτή περιγραφή του ελαττώματος και της ημερομηνίας που πρωτοπαρουσιάστηκε.

Εάν το ελάττωμα καλύπτεται από την εγγύησή μας, θα σας επιστραφεί ή το επισκευασμένο ή ένα νέο προϊόν. Με την αντικατάσταση της συσκευής ξεκινάει μια νέα χρονική περίοδος εγγύησης. Με την επισκευή της συσκευής δεν ξεκινάει νέα χρονική περίοδος εγγύησης.

Διάρκεια εγγύησης και νόμιμες αξιώσεις για ελαττώματα

Η διάρκεια της εγγύησης δεν επεκτείνεται από την παροχή εγγύησης. Αυτό ισχύει και για αντικαταστημένα και επισκευασμένα εξαρτήματα. Ενδεχόμενα ελαττώματα που διαπιστώνονται κατά την αγορά, πρέπει να δηλωθούν αμέσως μετά το ξεπακετάρισμα. Για όλες τις επισκευές που καθίστανται απαραίτητες μετά τη λήξη της εγγύησης επιβαρύνεστε με τις σχετικές δαπάνες.

Έκταση της εγγύησης

Η συσκευή κατασκευάστηκε βάσει αυστηρών κριτηρίων ποιότητας και ελέγχθηκε ευσυνείδητα πριν την παράδοσή της.

Η εγγύηση ισχύει για ελαττώματα στο υλικό ή στην κατασκευή. Αυτή η εγγύηση δεν συμπεριλαμβάνει τμήματα του προϊόντος που υφίστανται κοινή φθορά και θεωρούνται ως αναλώσιμα (π.χ. Ταχυτόκ) ή εύθραυστα τμήματα του προϊόντος (π.χ. Διακόπτης).

Αυτή η εγγύηση εκπίπτει σε περίπτωση που η συσκευή υπέστη βλάβη, δεν χρησιμοποιήθηκε ή δεν συντηρήθηκε σωστά. Για σωστή χρήση του προϊόντος πρέπει να ακολουθούνται όλες οι υποδείξεις που αναφέρονται στις οδηγίες χρήσης. Να αποφεύγονται οπωσδήποτε οι χρήσεις και πράξεις που δεν συνιστώνται στις Οδηγίες χρήσης ή για τις οποίες ισχύουν ειδικές προειδοποιήσεις.

Το προϊόν προορίζεται μόνο για ιδιωτική και όχι για επαγγελματική χρήση. Σε περίπτωση καταχρηστικού και λάθους χειρισμού, άσκησης βίας και επεμβάσεων που δεν εκτελούνται από συμβεβλημένο συνεργείο μας, εκπίπτει η εγγύηση.

Διακανονισμός σε περίπτωση εγγύησης

Προς εξασφάλιση ταχείας επεξεργασίας παρακαλούμε να ακολουθήσετε τις επόμενες υποδείξεις:

- Για όλα τα αιτήματα να έχετε πρόχειρα την απόδειξη αγοράς και τον αριθμό προϊόντος (IAN 449883_2310) ως αποδεικτικό στοιχείο για την αγορά.
- Τον αριθμό προϊόντος θα τον βρείτε στην ετικέτα στοιχείων της συσκευής.
- Εάν παρουσιαστούν σφάλματα λειτουργίας ή άλλα ελαττώματα, επικοινωνήστε πρώτα με το πιο κάτω αναφερόμενο τμήμα εξυπηρέτησης πελατών τηλεφωνικά ή με e-mail. Εκεί θα σας δο-

θούν περισσότερες πληροφορίες για τον διακανονισμό.

- Ένα ως ελαττωματικό καταχωρημένο προϊόν μπορείτε, μετά από συνεννόηση με το τμήμα μας εξυπηρέτησης πελατών, να το στείλετε, με δική μας επιβάρυνση, με τα ταχυδρομικά, επισυνάπτοντας την απόδειξη αγοράς και στοιχεία για το ελάττωμα και την ημερομηνία που παρουσιάστηκε, στη διεύθυνση του σέρβις μας που σας κοινοποιήθηκε. Προς αποφυγή προβλημάτων παραλαβής και πρόσθετων δαπανών, παρακαλούμε να χρησιμοποιήσετε μόνο τη διεύθυνση που σας κοινοποιήθηκε. Σιγουρευτείτε πως η αποστολή δεν έγινε χωρίς πληρωμή των ταχυδρομικών τελών, σαν ογκώδες αντικείμενο, σαν εξπρές, ή με άλλο ειδικό τρόπο. Στείλτε τη συσκευή μαζί με όλα τα αξεσουάρ που σας παραδόθηκαν κατά την αγορά και φροντίστε για ασφαλή συσκευασία.

Σέρβις επισκευών

Για επισκευές που δεν εμπίπτουν στην εγγύηση, απευθυνθείτε στο Κέντρο σέρβις. Ευχαρίστως να σας δώσουμε μια εκτίμηση της δαπάνης.

- Μπορούμε να επεξεργαστούμε μόνο συσκευές που έχουν αποσταλεί επαρκώς συσκευασμένες και με πληρωμένα τέλη.

Υπόδειξη: Παρακαλούμε να αποστείλετε τη συσκευή σας καθαρή και με αναφορά του ελαττώματος στην αντίστοιχη διεύθυνση του κέντρου σέρβις.

- Δεν παραλαμβάνονται συσκευές που έχουν αποσταλεί πληρωτές στον προορισμό καθώς και συσκευές που έχουν αποσταλεί ως ογκώδη ή εξπρές ή με άλλου τύπου ειδική αποστολή.
- Πραγματοποιούμε την απόρριψη των απεσταλμένων σας ελαττωματικών συσκευών δωρεάν.

Κέντρο Σέρβις

GR Σέρβις Ελλάδα
Tel.: 00800 490826606
E-mail: grizzly@lidl.gr
IAN 449883_2310

CY Σέρβις Κύπρος
Tel.: 8009 4241
E-mail: grizzly@lidl.com.cy
IAN 449883_2310

Εισαγωγέας

Λάβετε υπόψη ότι η ακόλουθη διεύθυνση δεν είναι διεύθυνση σέρβις. Επικοινωνήστε πρώτα με το ανωτέρω αναφερόμενο κέντρο σέρβις.

Grizzly Tools GmbH & Co. KG
Stockstädter Str. 20
63762 Grobostheim
GERMANIA
www.grizzlytools.de

Αναζήτηση σφάλματος

Ο παρακάτω πίνακας θα σας βοηθήσει κατά την αντιμετώπιση μικρών βλαβών:

▲ ΠΡΟΣΟΧΗ! Κίνδυνος τραυματισμού! Σε περίπτωση ατυχήματος ή δυσλειτουργίας, βγάλτε αμέσως τον συσσωρευτή από τη συσκευή.

Πρόβλημα	Πιθανή αιτία	Αποκατάσταση σφαλμάτων
Δεν είναι δυνατή η εκκίνηση της συσκευής	Ο συσσωρευτής (11) δεν έχει τοποθετηθεί	Τοποθέτηση συσσωρευτή, σ. 66
	Ο διακόπτης ενεργο-/απενεργοποίησης (16) είναι ελαττωματικός	Απευθυνθείτε στο Κέντρο σέρβις.
	Οι ψήκτρες είναι φθαρμένες	
	Ο συσσωρευτής (11) είναι εκφορτισμένος	Φόρτιση συσσωρευτή, σ. 64
Η συσκευή λειτουργεί με διακοπές	Χαλαρή εσωτερική επαφή	Απευθυνθείτε στο Κέντρο σέρβις.
	Ο διακόπτης ενεργο-/απενεργοποίησης (16) είναι ελαττωματικός	
Το εργαλείο εφαρμογής δεν κινείται, παρότι ο κινητήρας λειτουργεί	Το προσάρτημα συσκευής ή το εργαλείο εφαρμογής δεν έχει τοποθετηθεί σωστά	Συναρμολογήστε σωστά το προσάρτημα συσκευής ή το εργαλείο εφαρμογής (βλ. Προετοιμασία, σ. 60)
Μικρή απόδοση συσκευής	Ακατάλληλο εργαλείο εφαρμογής για το προς επεξεργασία τεμάχιο	Χρησιμοποιήστε κατάλληλο εργαλείο εφαρμογής
	Το εργαλείο εφαρμογής είναι στομωμένο ή φθαρμένο	Χρησιμοποιήστε καινούριο εργαλείο εφαρμογής
	Λανθασμένη ταχύτητα	Προσαρμόστε την ταχύτητα
	Ελάχιστη απόδοση συσσωρευτή	Φόρτιση συσσωρευτή, σ. 64
Το εργαλείο εφαρμογής φθίρεται γρήγορα	Ακατάλληλο εργαλείο εφαρμογής για το προς επεξεργασία τεμάχιο	Χρησιμοποιήστε κατάλληλο εργαλείο εφαρμογής
	Εφαρμόστηκε υπερβολική πίεση	Μειώστε την πίεση
	Πολύ υψηλή ταχύτητα	Μειώστε την ταχύτητα

Μετάφραση του πρωτοτύπου των δήλωση συμμόρφωσης ΕΚ

Προϊόν: **Επαναφορτιζόμενο πολυεργαλείο**

Μοντέλο: **PKGA 20-Li C2**

Αριθμός σειράς: 000001-062000

Ο στόχος της δήλωσης που περιγράφεται παραπάνω είναι σύμφωνος με τη σχετική ενωσιακή νομοθεσία εναρμόνισης:

2006/42/ΕΚ • 2014/30/ΕΥ • 2011/65/ΕΥ & (ΕΥ) 2015/863

**Προϊόν με μπαταρία Smart PAPS 204 A1/
Smart PAPS 208 A1: 2014/53/ΕΥ**

Το ανωτέρω περιγραφόμενο αντικείμενο της δήλωσης είναι σύμφωνο με την οδηγία 2011/65/ΕΥ του Ευρωπαϊκού Κοινοβουλίου και του Συμβουλίου, της 8ης Ιουνίου 2011, σχετικά με τον περιορισμό της χρήσης ορισμένων επικίνδυνων ουσιών σε ηλεκτρικό και ηλεκτρονικό εξοπλισμό.

Για να εξασφαλιστεί η συμμόρφωση, έχουν εφαρμοστεί τα ακόλουθα εναρμονισμένα πρότυπα και εθνικά πρότυπα και κανονισμοί:

EN 62841-1:2015/A11:2022

EN 62841-2-1:2018/A11:2019 • EN 62841-2-4:2014

EN 62841-2-11:2016/A1:2020 • EN ISO 12100:2010

EN IEC 63000:2018 • EN IEC 55014-1:2021 • EN IEC 55014-2:2021

Προϊόν με μπαταρία Smart PAPS 204 A1/Smart PAPS 208 A1:

EN 301 489-1 V2.2.3:2019 • Draft EN 301 489-17 V3.2.5:2022

EN 300 328 V2.2.2:2019 • EN 50663:2017

Η παρούσα δήλωση συμμόρφωσης εκδίδεται με αποκλειστική ευθύνη του κατασκευαστή:

CE Grizzly Tools GmbH & Co. KG
Stockstädter Str. 20
63762 Großostheim
GERMANY
13.05.2024



Christian Frank
Εξουσιοδοτημένος αντιπρόσωπος για την
τεκμηρίωση

Inhaltsverzeichnis

Einleitung.....73
 Bestimmungsgemäße Verwendung.....73
 Lieferumfang/Zubehör.....74
 Übersicht.....74
 Funktionsbeschreibung.....75
 Technische Daten.....75

Sicherheitshinweise..... 77
 Bedeutung der Sicherheitshinweise.....77
 Bildzeichen und Symbole.....77
 Allgemeine Sicherheitshinweise für Elektrowerkzeuge.....78
 Weiterführende Sicherheitshinweise.....81
 Restrisiken.....84

Vorbereitung..... 84
 Bedienteile.....84
 Geräteaufsätze wechseln.....85
 Mitgelieferte Geräteaufsätze und Einsatzwerkzeuge.....85
 Ladezustand des Akkus prüfen.....88
 Akku aufladen.....88

Betrieb.....88
 Arbeitshinweise.....88
 Akku einsetzen und entnehmen.....89
 Ein- und Ausschalten.....89

Transport..... 90

Reinigung, Wartung und Lagerung..... 90
 Reinigung.....90
 Wartung.....90
 Lagerung.....90

Entsorgung/Umweltschutz..... 91
 Zusätzliche Entsorgungshinweise für Deutschland.....91
 Entsorgungshinweise für Akkus.....91

Ersatzteile und Zubehör..... 92

Service..... 92

Garantie.....92
 Reparatur-Service.....93
 Service-Center.....94
 Importeur.....94

Fehlersuche.....94

Original-EG-Konformitätserklärung..... 96

Explosionszeichnung..... 100

Einleitung

Herzlichen Glückwunsch zum Kauf Ihres neuen Akku-Kombigerätes (nachfolgend Gerät oder Elektrowerkzeug genannt). Sie haben sich damit für ein hochwertiges Gerät entschieden. Dieses Gerät wurde während der Produktion auf Qualität geprüft und einer Endkontrolle unterzogen. Die Funktionsfähigkeit Ihres Gerätes ist somit sichergestellt.



Die Betriebsanleitung ist Bestandteil dieses Geräts. Sie enthält wichtige Hinweise für Sicherheit, Gebrauch und Entsorgung. Lesen Sie die Betriebsanleitung sorgfältig. Machen Sie sich mit den Bedienteilen und dem richtigen Gebrauch des Gerätes vertraut. Benutzen Sie das Gerät nur wie beschrieben und für die angegebenen Einsatzbereiche. Bewahren Sie die Betriebsanleitung gut auf und händigen Sie alle Unterlagen bei Weitergabe des Geräts an Dritte mit aus.

Bestimmungsgemäße Verwendung

Das Gerät ist ausschließlich für folgende Verwendungen bestimmt:

- Eindrehen und Lösen von Schrauben
- Bohren in Holz, Metall oder Kunststoff
- Sägen, Schleifen und Schaben

Betrieb ausschließlich in trockenen Räumen.

Jede andere Verwendung, die in dieser Betriebsanleitung nicht ausdrücklich zugelassen wird, kann eine ernsthafte Gefahr für den Benutzer darstellen und zu Schäden am Gerät führen. Der Bediener oder Nutzer des Geräts ist für Unfälle oder Schäden an anderen Menschen oder deren Eigentum verantwortlich. Das Gerät ist für den Einsatz im Heimwerkerbereich bestimmt. Es wurde nicht für den gewerblichen Dauereinsatz konzipiert. Bei gewerblichem Einsatz erlischt die Garantie. Der Hersteller haftet nicht für Schäden, die durch bestimmungswidrige Verwendung oder falsche Bedienung verursacht wurden.

Das Gerät ist Teil der Serie

X 20 V TEAM und kann mit Akkus der **X 20 V TEAM** Serie betrieben werden. Akkus der Serie **X 20 V TEAM** dürfen nur mit Ladegeräten der Serie **X 20 V TEAM** geladen werden.

Lieferumfang/Zubehör

Packen Sie das Gerät aus und überprüfen Sie den Lieferumfang.

Entsorgen Sie das Verpackungsmaterial ordnungsgemäß.

- Motoreinheit
- Bohrschrauberaufsatz PKGA1
 - 6× Bohrer: Ø 1,5/2/3/4/5/6 mm
 - 6× 50 mm Schraub-Bit
 - Bithalter
- Säbelsägen-Aufsatz PKGA3
 - Holz-Sägeblatt (HCS150/6TPI)
 - Metall-Sägeblatt (BIM150/18TPI)
- Multifunktionsgerät-Aufsatz PKGA4
 - Tauchsägeblatt
 - Schabmesser
 - Delta-Schleifplatte
 - 3× Schleifblatt: Körnung 60/80/120

- Aufbewahrungskoffer
- Originalbetriebsanleitung

Akku und Ladegerät sind nicht im Lieferumfang enthalten.

Übersicht



Die Abbildungen des Geräts finden Sie auf der vorderen Ausklappseite.

- 1 Bohrfutteröffnung
- 2 Schnellspannbohrfutter
- 3 Drehmomenteinstellung
- 4 Gang-Wahlschalter
- 5 Bohrschrauberaufsatz PKGA1
- 6 Entriegelungshebel für Geräteaufsatz
- 7 Motoreinheit
- 8 Magnet
- 9 Drehrichtungsschalter
- 10 Handgriff (isolierte Grifffläche)
- 11 Akku
- 12 Taste (Ladezustandsanzeige)
- 13 Ladezustandsanzeige
- 14 Akku-Entriegelung
- 15 Akku-Halter
- 16 Ein-/Ausschalter
- 17 Bohrer
- 18 Bithalter
- 19 Schraub-Bit
- 20 Ladegerät
- 21 Aufbewahrungskoffer
- 22 Spannfutter
- 23 Fußplatte
- 24 Hebel für Sägeblattentriegelung
- 25 Säbelsägen-Aufsatz PKGA3
- 26 Metall-Sägeblatt
- 27 Holz-Sägeblatt
- 28 Spannmutter

- 29 Werkzeugaufnahme
- 30 Spannhebel
- 31 Multifunktionsgerät-Aufsatz PKGA4
- 32 Schleifblatt
- 33 Delta-Schleifplatte
- 34 Schabmesser
- 35 Tauchsägeblatt

Funktionsbeschreibung

Das Akku-Kombigerät lässt sich mit unterschiedlichen Aufsätzen betreiben und ist mit einem werkzeuglosen Wechselsystem ausgestattet.

Die Funktion der Bedienteile entnehmen Sie bitte den nachfolgenden Beschreibungen.

Technische Daten

Akku-Kombigerät .. PKGA 20-Li C2

- Bemessungsspannung U 20 V \approx
- Gewicht mit Akku (20 V, 2 Ah) $\approx 1,1$ kg
- Leerlaufdrehzahl n_0 21000 min^{-1}
- AkkuLi-Ion
- Temperatur ≤ 50 °C
- Ladevorgang 4 - 40 °C
- Betrieb -20 - 50 °C
- Lagerung0 - 45 °C

PARKSIDE Performance Smart Akku

- Smart PAPS 204 A1/Smart PAPS 208 A1
- Frequenzband2400-2483,5 MHz
- Sendeleistung ≤ 20 dBm

Motoreinheit +

Bohrschrauberaufsatz PKGA1

- Gewicht (ohne Akku) $\approx 1,23$ kg
- Leerlaufdrehzahl n_0
- 1. Gang 0-400 min^{-1}
- 2. Gang 0- 1350 min^{-1}
- Max. Drehmoment35 Nm
- Max. Bohrfutter-Spannweite 13 mm

Max. Bohrdurchmesser

- Holz 13 mm
- Stahl 8 mm
- Schalldruckpegel L_{pA} .. 86,7 dB; $K_{pA}=5$ dB
- Schallleistungspegel L_{WA}
- 94,7 dB; $K_{WA}=5$ dB
- Vibration a_h
- Bohren in Metall
- 1,322 m/s^2 ; $K= 1,5$ m/s^2
- im Leerlauf 1,531 m/s^2 ; $K= 1,5$ m/s^2

Motoreinheit +

Säbelsägen-Aufsatz PKGA3

- Gewicht (ohne Akku) $\approx 1,44$ kg
- Leerlaufhubzahl n_0 0-3200 min^{-1}
- Hublänge \approx 22 mm
- Schnittkapazität
- Holz100 mm
- Metall 50 mm
- Schalldruckpegel L_{pA} .. 92,3 dB; $K_{pA}=5$ dB
- Schallleistungspegel L_{WA}
- 100,3 dB; $K_{WA}=5$ dB
- Vibration a_h
- Sägen von Brettern
- 12,395 m/s^2 ; $K= 1,5$ m/s^2
- Sägen von Holzbalken
- 12,392 m/s^2 ; $K= 1,5$ m/s^2

Motoreinheit +

Multifunktionsgerät-Aufsatz

..... PKGA4

- Gewicht (ohne Akku) ≈ 1 kg
- Leerlaufschwingzahl n_0 ... 0-20000 min^{-1}
- Oszillationswinkel 3,0°
- Schalldruckpegel L_{pA} .. 87,8 dB; $K_{pA}=3$ dB
- Schallleistungspegel L_{WA}
- 95,8 dB; $K_{WA}=3$ dB
- Vibration a_h 4,229 m/s^2 ; $K= 1,5$ m/s^2

Lärm- und Vibrationswerte wurden entsprechend den in der Konformitätserklärung genannten Normen und Bestimmungen ermittelt.

Der angegebene Schwingungsgesamtwert und der angegebene Geräuschemissionswert sind nach einem genormten Prüfverfahren gemessen worden und können zum Vergleich eines Elektrowerkzeugs mit einem anderen verwendet werden. Der angegebene Schwingungsgesamtwert und der angegebene Geräuschemissionswert können auch zu einer vorläufigen Einschätzung der Belastung verwendet werden.

⚠️ WARNUNG! Die Schwingungs- und Geräuschemissionen können während der tatsächlichen Benutzung des Elektrowerkzeugs von dem Angabewert abweichen, abhängig von der Art und Weise, in der das Elektrowerkzeug verwendet wird. Es ist notwendig, Sicherheitsmaßnahmen zum Schutz des Bedieners festzulegen, die auf einer Abschätzung der Schwingungsbelastung während der tatsächlichen Benutzungsbedingungen beruhen (hierbei sind alle Anteile des Betriebszyklus zu berücksichtigen, beispielsweise Zeiten, in denen das Elektrowerkzeug abgeschaltet ist, und solche, in denen es zwar eingeschaltet ist, aber ohne Belastung läuft).

Ladezeiten

Das Gerät ist Teil der Serie **X 20 V TEAM** und kann mit Akkus der **X 20 V TEAM** Serie betrieben werden. Akkus der Serie **X 20 V TEAM** dürfen nur mit Ladegeräten der Serie **X 20 V TEAM** geladen werden.

Wir empfehlen Ihnen, dieses Gerät ausschließlich mit folgenden Akkus zu betreiben: PAP 20 B1, PAP 20 B3, Smart PAPS 204 A1, Smart PAPS 208 A1

Wir empfehlen Ihnen, diese Akkus mit folgenden Ladegeräten zu laden: PLG 20 A3, PLG 20 A4, PLG 20 C1, PLG 20 C2, PLG 20 C3, PLG 201 A1, PDSLГ 20 A1, PDSLГ 20 B1, Smart PLGS 2012 A1

Technische Daten von Akku und Ladegerät: Siehe separate Anleitung.

Die Ladezeit wird u.a. durch Faktoren wie Temperatur der Umgebung und des Akkus, sowie der anliegenden Netzspannung beeinflusst und kann ggf. von den angegebenen Werten abweichen.

Ladezeit (Min.)	PAP 20 A1 PAP 20 A2 PAP 20 B1	PAP 20 A3 PAP 20 B3 Smart PAPS 204 A1	Smart PAPS 208 A1
PLG 20 A1 PLG 20 A4 PLG 20 C1	60	120	240
PLG 20 C2	45	80	165
PLG 20 A2 PLG 20 A3 PLG 20 C3 PDSLГ 20 A1 PDSLГ 20 B1	35	60	120
PLG 201 A1	135	250	500
Smart PLGS 2012 A1	35	45	50

Sicherheitshinweise

Dieser Abschnitt behandelt die grundlegenden Sicherheitshinweise beim Gebrauch des Geräts.

▲ WARNUNG! Personen- und Sachschäden durch unsachgemäßen Umgang mit dem Akku. Beachten Sie die Sicherheitshinweise und Hinweise zum Aufladen und der korrekten Verwendung in der Betriebsanleitung Ihres Akkus und Ladegeräts der Serie **X 20 V TEAM**. Eine detaillierte Beschreibung zum Ladevorgang und weitere Informationen finden Sie in dieser separaten Bedienungsanleitung.

Bedeutung der Sicherheitshinweise

▲ GEFAHR! Wenn Sie diesen Sicherheitshinweis nicht befolgen, tritt ein Unfall ein. Die Folge ist schwere Körperverletzung oder Tod.

▲ WARNUNG! Wenn Sie diesen Sicherheitshinweis nicht befolgen, tritt möglicherweise ein Unfall ein. Die Folge ist möglicherweise schwere Körperverletzung oder Tod.

▲ VORSICHT! Wenn Sie diesen Sicherheitshinweis nicht befolgen, tritt ein Unfall ein. Die Folge ist möglicherweise leichte oder mittelschwere Körperverletzung.

HINWEIS! Wenn Sie diesen Sicherheitshinweis nicht befolgen, tritt ein Unfall ein. Die Folge ist möglicherweise ein Sachschaden.

Bildzeichen und Symbole

Bildzeichen auf dem Gerät



Das Gerät ist Teil der Serie **X 20 V TEAM** und kann mit Akkus der **X 20 V TEAM** Serie betrieben werden. Akkus der Serie **X 20 V TEAM** dürfen nur mit Ladegeräten der Serie **X 20 V TEAM** geladen werden.



Betriebsanleitung lesen



Betätigen Sie den Gangwahlschalter nur, wenn das Gerät still steht.



▲ VORSICHT! Verletzungsgefahr durch sich drehendes Werkzeug! Halten Sie Ihre Hände fern.



Hublänge



Elektrogeräte gehören nicht in den Hausmüll.

Bildzeichen auf den Sägeblättern



Augenschutz benutzen



Holz



Metall

Bildzeichen in der Betriebsanleitung



Achtung!



Schutzhandschuhe benutzen

Allgemeine Sicherheitshinweise für Elektrowerkzeuge

▲ WARNUNG! Lesen Sie alle Sicherheitshinweise, Anweisungen, Bilderungen und technischen Daten, mit denen dieses Elektrowerkzeug versehen ist. Versäumnisse bei der Einhaltung der nachfolgenden Anweisungen können elektrischen Schlag, Brand und/oder schwere Verletzungen verursachen. **Bewahren Sie alle Sicherheitshinweise und Anweisungen für die Zukunft auf.**

Der in den Sicherheitshinweisen verwendete Begriff „Elektrowerkzeug“ bezieht sich auf netzbetriebene Elektrowerkzeuge (mit Netzleitung) oder auf akkubetriebene Elektrowerkzeuge (ohne Netzleitung).

1. Arbeitsplatzsicherheit

- a) **Halten Sie Ihren Arbeitsbereich sauber und gut beleuchtet.** Unordnung oder unbeleuchtete Arbeitsbereiche können zu Unfällen führen.
 - b) **Arbeiten Sie mit dem Elektrowerkzeug nicht in explosionsgefährdeter Umgebung, in der sich brennbare Flüssigkeiten, Gase oder Stäube befinden.** Elektrowerkzeuge erzeugen Funken, die den Staub oder die Dämpfe entzünden können.
 - c) **Halten Sie Kinder und andere Personen während der Benutzung des Elektrowerkzeuges fern.** Bei Ablenkung können Sie die Kontrolle über das Elektrowerkzeug verlieren.
- ### 2. Elektrische Sicherheit
- a) **Der Anschlussstecker des Elektrowerkzeugs muss in die Steckdose passen. Der Stecker darf in keiner Weise verändert**

werden. Verwenden Sie keine Adapterstecker gemeinsam mit geschützten Elektrowerkzeugen. Unveränderte Stecker und passende Steckdosen verringern das Risiko eines elektrischen Schlages.

- b) **Vermeiden Sie Körperkontakt mit geerdeten Oberflächen wie von Rohren, Heizungen, Herden und Kühlschränken.** Es besteht ein erhöhtes Risiko durch elektrischen Schlag, wenn Ihr Körper geerdet ist.
- c) **Halten Sie das Elektrowerkzeug von Regen oder Nässe fern.** Das Eindringen von Wasser in ein Elektrowerkzeug erhöht das Risiko eines elektrischen Schlages.
- d) **Zweckentfremden Sie die Anschlussleitung nicht, um das Elektrowerkzeug zu tragen, aufzuhängen oder um den Stecker aus der Steckdose zu ziehen. Halten Sie die Anschlussleitung fern von Hitze, Öl, scharfen Kanten oder sich bewegenden Teilen.** Beschädigte oder verwickelte Anschlussleitungen erhöhen das Risiko eines elektrischen Schlages.
- e) **Wenn Sie mit einem Elektrowerkzeug im Freien arbeiten, verwenden Sie nur Verlängerungsleitungen, die auch für den Außenbereich geeignet sind.** Die Anwendung einer für den Außenbereich geeigneten Verlängerungsleitung verringert das Risiko eines elektrischen Schlages.
- f) **Wenn der Betrieb des Elektrowerkzeuges in feuchter Umgebung nicht vermeidbar ist, verwenden Sie einen Fehlerstromschutzschalter.** Der Einsatz eines

Fehlerstromschutzschalters vermindert das Risiko eines elektrischen Schlages.

3. Sicherheit von Personen

- a) **Seien Sie aufmerksam, achten Sie darauf, was Sie tun, und gehen Sie mit Vernunft an die Arbeit mit einem Elektrowerkzeug. Benutzen Sie kein Elektrowerkzeug, wenn Sie müde sind oder unter Einfluss von Drogen, Alkohol oder Medikamenten stehen.** Ein Moment der Unachtsamkeit beim Gebrauch des Elektrowerkzeugs kann zu ernsthaften Verletzungen führen.
- b) **Tragen Sie persönliche Schutzausrüstung und immer eine Schutzbrille.** Das Tragen persönlicher Schutzausrüstung, wie Staubmaske, rutschfeste Sicherheitsschuhe, Schutzhelm oder Gehörschutz, je nach Art und Einsatz des Elektrowerkzeugs, verringert das Risiko von Verletzungen.
- c) **Vermeiden Sie eine unbeabsichtigte Inbetriebnahme. Vergewissern Sie sich, dass das Elektrowerkzeug ausgeschaltet ist, bevor Sie es an die Stromversorgung und/oder den Akku anschließen, es aufnehmen oder tragen.** Wenn Sie beim Tragen des Elektrowerkzeugs den Finger am Schalter haben oder das Elektrowerkzeug eingeschaltet an die Stromversorgung anschließen, kann dies zu Unfällen führen.
- d) **Entfernen Sie Einstellwerkzeuge oder Schraubenschlüssel, bevor Sie das Elektrowerkzeug einschalten.** Ein Werkzeug oder Schlüssel, der sich in einem drehenden Teil des Elektrowerkzeugs befindet, kann zu Verletzungen führen.
- e) **Vermeiden Sie eine abnormale Körperhaltung. Sorgen Sie für einen sicheren Stand und halten Sie jederzeit das Gleichgewicht.** Dadurch können Sie das Elektrowerkzeug in unerwarteten Situationen besser kontrollieren.
- f) **Tragen Sie geeignete Kleidung. Tragen Sie keine weite Kleidung oder Schmuck. Halten Sie Haare und Kleidung fern von sich bewegenden Teilen.** Lockere Kleidung, Schmuck oder lange Haare können von sich bewegenden Teilen erfasst werden.
- g) **Wenn Staubabsaug- und -auf-fangeinrichtungen montiert werden können, sind diese anzuschließen und richtig zu verwenden.** Verwendung einer Staubabsaugung kann Gefährdungen durch Staub verringern.
- h) **Wiegen Sie sich nicht in falscher Sicherheit und setzen Sie sich nicht über die Sicherheitsregeln für Elektrowerkzeuge hinweg, auch wenn Sie nach vielfachem Gebrauch mit dem Elektrowerkzeug vertraut sind.** Achtloses Handeln kann binnen Sekundenbruchteilen zu schweren Verletzungen führen.
- ### 4. Verwendung und Behandlung des Elektrowerkzeugs
- a) **Überlasten Sie das Elektrowerkzeug nicht. Verwenden Sie für Ihre Arbeit das dafür bestimmte Elektrowerkzeug.** Mit dem passenden Elektrowerkzeug arbeiten Sie besser und sicherer im angegebenen Leistungsbereich.
- b) **Benutzen Sie kein Elektrowerkzeug, dessen Schalter defekt ist.** Ein Elektrowerkzeug, das sich nicht

mehr ein- oder ausschalten lässt, ist gefährlich und muss repariert werden.

- c) **Ziehen Sie den Stecker aus der Steckdose und/oder entfernen Sie einen abnehmbaren Akku, bevor Sie Geräteeinstellungen vornehmen, Einsatzwerkzeugteile wechseln oder das Elektrowerkzeug weglegen.** Diese Vorsichtsmaßnahme verhindert den unbeabsichtigten Start des Elektrowerkzeugs.
- d) **Bewahren Sie unbenutzte Elektrowerkzeuge außerhalb der Reichweite von Kindern auf. Lassen Sie keine Personen das Elektrowerkzeug benutzen, die mit diesem nicht vertraut sind oder diese Anweisungen nicht gelesen haben.** Elektrowerkzeuge sind gefährlich, wenn sie von unerfahrenen Personen benutzt werden.
- e) **Pflegen Sie das Elektrowerkzeug und Einsatzwerkzeug mit Sorgfalt. Kontrollieren Sie, ob bewegliche Teile einwandfrei funktionieren und nicht klemmen, ob Teile gebrochen oder so beschädigt sind, dass die Funktion des Elektrowerkzeugs beeinträchtigt ist. Lassen Sie beschädigte Teile vor dem Einsatz des Elektrowerkzeugs reparieren.** Viele Unfälle haben ihre Ursache in schlecht gewarteten Elektrowerkzeugen.
- f) **Halten Sie Schneidwerkzeuge scharf und sauber.** Sorgfältig gepflegte Schneidwerkzeuge mit scharfen Schneidkanten verklemmen sich weniger und sind leichter zu führen.
- g) **Verwenden Sie Elektrowerkzeug, Zubehör, Einsatzwerkzeuge usw. entsprechend diesen Anweisungen. Berücksichtigen Sie dabei die Arbeitsbedingungen und die auszuführende Tätigkeit.** Der Gebrauch von Elektrowerkzeugen für andere als die vorgesehenen Anwendungen kann zu gefährlichen Situationen führen.
- h) **Halten Sie Griffe und Griffflächen trocken, sauber und frei von Öl und Fett.** Rutschige Griffe und Griffflächen erlauben keine sichere Bedienung und Kontrolle des Elektrowerkzeugs in unvorhergesehenen Situationen.
5. **Verwendung und Behandlung des Akkuwerkzeugs**
- a) **Laden Sie die Akkus nur mit Ladegeräten auf, die vom Hersteller empfohlen werden.** Durch ein Ladegerät, das für eine bestimmte Art von Akkus geeignet ist, besteht Brandgefahr, wenn es mit anderen Akkus verwendet wird.
- b) **Verwenden Sie nur die dafür vorgesehenen Akkus in den Elektrowerkzeugen.** Der Gebrauch von anderen Akkus kann zu Verletzungen und Brandgefahr führen.
- c) **Halten Sie den nicht benutzten Akku fern von Büroklammern, Münzen, Schlüsseln, Nägeln, Schrauben oder anderen kleinen Metallgegenständen, die eine Überbrückung der Kontakte verursachen könnten.** Ein Kurzschluss zwischen den Akkukontakten kann Verbrennungen oder Feuer zur Folge haben.
- d) **Bei falscher Anwendung kann Flüssigkeit aus dem Akku austreten. Vermeiden Sie den Kontakt damit. Bei zufälligem Kontakt mit Wasser abspülen. Wenn die Flüssigkeit in die Au-**

gen kommt, nehmen Sie zusätzlich ärztliche Hilfe in Anspruch. Austretende Akkuflüssigkeit kann zu Hautreizungen oder Verbrennungen führen.

- e) **Benutzen Sie keinen beschädigten oder veränderten Akku.** Beschädigte oder veränderte Akkus können sich unvorhersehbar verhalten und zu Feuer, Explosion oder Verletzungsgefahr führen.
- f) **Setzen Sie einen Akku keinem Feuer oder zu hohen Temperaturen aus.** Feuer oder Temperaturen über 130 °C können eine Explosion hervorrufen.
- g) **Befolgen Sie alle Anweisungen zum Laden und laden Sie den Akku oder das Akkuwerkzeug niemals außerhalb des in der Betriebsanleitung angegebenen Temperaturbereichs.** Falsches Laden oder Laden außerhalb des zugelassenen Temperaturbereichs kann den Akku zerstören und die Brandgefahr erhöhen.
6. **Service**
- a) **Lassen Sie Ihr Elektrowerkzeug nur von qualifiziertem Fachpersonal und nur mit Original-Ersatzteilen reparieren.** Damit wird sichergestellt, dass die Sicherheit des Elektrowerkzeugs erhalten bleibt.
- b) **Warten Sie niemals beschädigte Akkus.** Sämtliche Wartung von Akkus sollte nur durch den Hersteller oder bevollmächtigte Kundendienststellen erfolgen.

Weiterführende Sicherheitshinweise

▲ WARNUNG! Beim Sägen oder Schleifen können gesundheitsschädliche Stäube entstehen (z. B. Metallen oder ei-

nigen Holzarten), die für die Bedienperson oder in der Nähe befindliche Personen eine Gefährdung darstellen können. Sorgen Sie für eine gute Belüftung des Arbeitsplatzes. Tragen Sie stets eine Schutzbrille, Sicherheitshandschuhe und einen Atemschutz.

▲ WARNUNG! Gesundheitsgefahr! Das Gerät ist nicht für die Bearbeitung von blei- und asbesthaltige Materialien geeignet.

Spezielle Sicherheitshinweise für das Akku-Kombigerät

- **Halten Sie das Elektrowerkzeug an den isolierten Griffflächen, wenn Sie Arbeiten ausführen, bei denen die Schraube verborgene Stromleitungen treffen kann.** Der Kontakt der Schraube mit einer spannungsführenden Leitung kann auch metallene Geräteteile unter Spannung setzen und zu einem elektrischen Schlag führen.
- **Verwenden Sie geeignete Suchgeräte, um verborgene Versorgungsleitungen aufzuspüren, oder fragen Sie die örtliche Versorgungsgesellschaft.** Kontakt mit Elektroleitungen kann zu elektrischem Schlag und Feuer, Kontakt einer Gasleitung zur Explosion führen. Beschädigung einer Wasserleitung kann zu Sachbeschädigung und elektrischem Schlag führen.
- **Sichern Sie das Werkstück.** Ein mit Spannvorrichtungen oder Schraubstock festgehaltenes Werkstück ist sicherer gehalten als mit Ihrer Hand.
- **Seien Sie beim Umgang mit Werkzeugen wie Säge, Schabmesser und Bohrer vorsichtig.** Diese sind scharf, es besteht Verletzungsgefahr.

- **Tragen Sie beim Wechsel der Aufsätze Schutzhandschuhe.** So vermeiden Sie Verletzungen, wenn sich der Geräteaufsatz nach Benutzung erhitzt hat.

Sicherheitshinweise für hin- und hergehende Sägen

- **Halten Sie das Elektrowerkzeug an den isolierten Griffflächen, wenn Sie Arbeiten ausführen, bei denen das Einsatzwerkzeug verborgene Stromleitungen treffen kann.** Der Kontakt mit einer spannungsführenden Leitung kann auch metallene Geräteteile unter Spannung setzen und zu einem elektrischen Schlag führen.
- **Befestigen und sichern Sie das Werkstück mittels Zwingen oder auf andere Art und Weise an einer stabilen Unterlage.** Wenn Sie das Werkstück nur mit der Hand oder gegen Ihren Körper halten, bleibt es labil, was zum Verlust der Kontrolle führen kann.
- **Verwenden Sie ausschließlich Zubehör, welches von PARKSIDE empfohlen wurde.** Ungeeignetes Zubehör kann zu elektrischem Schlag oder Feuer führen.

Weiterführende Sicherheitshinweise für hin- und hergehende Sägen

- **Halten Sie die Hände vom Sägebereich fern.** Greifen Sie nicht unter das Werkstück. Bei Kontakt mit dem Sägeblatt besteht Verletzungsgefahr.
- **Führen Sie das Elektrowerkzeug nur eingeschaltet gegen das Werkstück.** Es besteht sonst die Gefahr eines Rückschlages, wenn sich das Einsatzwerkzeug im Werkstück verankert.

- **Achten Sie darauf, dass die Fußplatte beim Sägen sicher aufliegt.** Ein verkantetes Sägeblatt kann brechen oder zum Rückschlag führen.
- **Schalten Sie nach Beendigung des Arbeitsvorgangs das Elektrowerkzeug aus und ziehen Sie das Sägeblatt erst dann aus dem Schnitt, wenn dieses zum Stillstand gekommen ist.** So vermeiden Sie einen Rückschlag und können das Elektrowerkzeug sicher ablegen.
- **Verwenden Sie nur unbeschädigte, einwandfreie Sägeblätter.** Verbogene oder unscharfe Sägeblätter können brechen, den Schnitt negativ beeinflussen oder einen Rückschlag verursachen.
- **Bremsen Sie das Sägeblatt nach dem Ausschalten nicht durch seitliches Gegendrücken ab.** Das Sägeblatt kann beschädigt werden, brechen oder einen Rückschlag verursachen.
- **Berühren Sie keine Gegenstände oder den Erdboden mit der laufenden Säge.** Es besteht Rückschlaggefahr.
- **Halten Sie das Elektrowerkzeug beim Arbeiten fest mit beiden Händen und sorgen Sie für einen sicheren Stand.** Das Elektrowerkzeug wird mit zwei Händen sicherer geführt.
- **Schalten Sie das Gerät sofort aus, wenn das Sägeblatt verkantet. Spreizen Sie den Sägeschnitt und ziehen Sie das Sägeblatt vorsichtig heraus.** Es kann zum Verlust der Kontrolle über das Elektrowerkzeug führen.
- **Verwenden Sie geeignete Suchgeräte, um verborgene Versor-**

gungsleitungen aufzuspüren, oder ziehen Sie die örtliche Versorgungsgesellschaft hinzu. Kontakt mit Elektroleitungen kann zu Feuer und elektrischem Schlag führen. Beschädigung einer Gasleitung kann zur Explosion führen. Eindringen in eine Wasserleitung verursacht Sachbeschädigung.

- **Warten Sie, bis das Elektrowerkzeug zum Stillstand gekommen ist, bevor Sie es ablegen.** Das Einsatzwerkzeug kann sich verhaken und zum Verlust der Kontrolle über das Elektrowerkzeug führen.

Spezielle Sicherheitshinweise beim Schleifen und Schaben

▲ WARNUNG! Gesundheitsgefahr! Das Gerät ist nicht für das Schleifen von blei- und asbesthaltigen Materialien geeignet.

▲ WARNUNG! Beim Schleifen können gesundheitsschädliche Stäube entstehen (z. B. Metallen oder einigen Holzarten), die für die Bedienperson oder in der Nähe befindliche Personen eine Gefährdung darstellen können. Sorgen Sie für eine gute Belüftung des Arbeitsplatzes. Tragen Sie stets eine Schutzbrille, Sicherheitshandschuhe und einen Atemschutz.

- **Halten Sie das Elektrowerkzeug an den isolierten Griffflächen, wenn Sie Arbeiten ausführen, bei denen das Einsatzwerkzeug verborgene Stromleitungen treffen kann.** Der Kontakt mit einer spannungsführenden Leitung kann auch metallene Geräteteile unter Spannung setzen und zu einem elektrischen Schlag führen.
- **Befestigen und sichern Sie das Werkstück mittels Zwingen oder auf andere Art und Weise an einer stabilen Unterlage.**

Wenn Sie das Werkstück nur mit der Hand oder gegen Ihren Körper halten, bleibt es labil, was zum Verlust der Kontrolle führen kann.

- **Verwenden Sie das Elektrowerkzeug nur für den Trockenschleif. Schaben Sie keine angefeuchteten Materialien.** Das Eindringen von Wasser in ein Elektrogerät erhöht das Risiko eines elektrischen Schlages.
- **Vermeiden Sie eine Überhitzung des Schleifgutes und des Schleifers.** Es besteht Brandgefahr.
- **Das Werkstück wird beim Schleifen heiß. Nicht an der bearbeiteten Stelle anfassen, lassen Sie es abkühlen.** Es besteht Verbrennungsgefahr. Verwenden Sie kein Kühlmittel oder ähnliches.
- **Entleeren Sie vor Arbeitspausen stets den Staubbehälter.** Schleifstaub im Staubsack, Microfilter, Papiersack (oder im Filtersack bzw. Filter des Staubsaugers) kann sich unter ungünstigen Bedingungen, wie Funkenflug beim Schleifen von Metallen, selbst entzünden. Besondere Gefahr besteht, wenn der Schleifstaub mit Lack-, Polyurethanresten oder anderen chemischen Stoffen vermischt ist und das Schleifgut nach langem Arbeiten heiß ist.
- **Warten Sie, bis das Elektrowerkzeug zum Stillstand gekommen ist, bevor Sie es ablegen.** Das Einsatzwerkzeug kann sich verhaken und zum Verlust der Kontrolle über das Elektrowerkzeug führen.
- **Verwenden Sie geeignete Suchgeräte, um verborgene Versorgungsleitungen aufzuspüren, oder ziehen Sie die örtliche Versorgungsgesellschaft hinzu.** Kon-

takt mit Elektroleitungen kann zu Feuer und elektrischem Schlag führen. Beschädigung einer Gasleitung kann zur Explosion führen. Eindringen in eine Wasserleitung verursacht Sachbeschädigung.

- **Verwenden Sie ausschließlich Zubehör, welches von PARKSIDE empfohlen wurde.** Ungeeignetes Zubehör kann zu elektrischem Schlag oder Feuer führen.

Sicherheitshinweise bei Verwendung langer Bohrer

- **Arbeiten Sie auf keinen Fall mit einer höheren Drehzahl als der für den Bohrer maximal zulässigen Drehzahl.** Bei höheren Drehzahlen kann sich der Bohrer leicht verbiegen, wenn er sich ohne Kontakt mit dem Werkstück frei drehen kann, und zu Verletzungen führen.
- **Beginnen Sie den Bohrvorgang immer mit niedriger Drehzahl und während der Bohrer Kontakt mit dem Werkstück hat.** Bei höheren Drehzahlen kann sich der Bohrer leicht verbiegen, wenn er sich ohne Kontakt mit dem Werkstück frei drehen kann, und zu Verletzungen führen.
- **Üben Sie keinen übermäßigen Druck und nur in Längsrichtung zum Bohrer aus.** Bohrer können sich verbiegen und dadurch brechen oder zu einem Verlust der Kontrolle und zu Verletzungen führen.

Restrisiken

Auch wenn Sie dieses Elektrowerkzeug vorschriftsmäßig bedienen, bleiben immer Restrisiken bestehen. Folgende Gefahren können im Zusammenhang mit der Bau-

weise und Ausführung dieses Elektrowerkzeugs auftreten:

- Augenschäden, falls kein geeigneter Augenschutz getragen wird.
- Lungenschäden, falls kein geeigneter Atemschutz getragen wird.
- Gehörschäden, falls kein geeigneter Gehörschutz getragen wird.
- Gesundheitsschäden, die aus Hand-Arm-Schwingungen resultieren, falls das Gerät über einen längeren Zeitraum verwendet wird oder nicht ordnungsgemäß geführt und gewartet wird.
- Schürfwunden
- Schnittverletzungen

▲ WARNUNG! Gefahr durch elektromagnetisches Feld, das während das Gerät im Betrieb ist, erzeugt wird. Das Feld kann unter bestimmten Umständen aktive oder passive medizinische Implantate beeinträchtigen. Um die Gefahr von ernsthaften oder tödlichen Verletzungen zu verringern, empfehlen wir Personen mit medizinischen Implantaten ihren Arzt und den Hersteller des medizinischen Implantats zu konsultieren, bevor das Gerät bedient wird.

Vorbereitung

▲ WARNUNG! Verletzungsgefahr durch ungewollt anlaufendes Gerät. Setzen Sie den Akku erst dann in das Gerät ein, wenn das Gerät vollständig für den Einsatz vorbereitet ist.

Bedienteile



Lernen Sie vor dem ersten Betrieb des Geräts die Bedienteile kennen.

- **Drehrichtungsschalter (9)**
▲ VORSICHT! Verletzungsgefahr!
Bringen Sie vor allen Arbeiten am Gerät (z.B. Wartung, Werkzeugwechsel

etc.) sowie bei dessen Transport und Aufbewahrung den Drehrichtungsschalter (9) in Mittelstellung. Dies verhindert ein unbeabsichtigtes Betätigen des Ein-/ Ausschalters (16).

HINWEIS! Betätigen Sie den Drehrichtungsschalter nur, wenn das Gerät stillsteht!

Der Pfeil auf dem Drehrichtungsschalter (9) gibt die Arbeitsrichtung an.

-  Schraube eindrehen, bohren
- **Mitte** Einschaltsperrle
-  Schraube ausdrehen
- **Ein-/Ausschalter (16)**
 - Einschalten: Drücken
 - Drehzahl stufenlos regulieren: Je weiter Sie den Ein-/Ausschalter drücken, desto höher ist die Drehzahl.
 - Ausschalten: Loslassen

Geräteaufsätze wechseln

Hinweise

- Stellen Sie den Drehrichtungsschalter (9) in die Mitte. Diese Vorsichtsmaßnahme verhindert den unbeabsichtigten Start des Elektrowerkzeugs.
- **▲ VORSICHT!** Verbrennungsgefahr! Die Geräteaufsätze können nach der Benutzung sehr heiß werden. Tragen Sie gegebenenfalls Schutzhandschuhe.

Geräteaufsatz abnehmen (Abb. A)

1. Schieben Sie den Entriegelungshebel (6) bis zum Anschlag in die Stellung  und halten Sie ihn in dieser Position.
2. Ziehen Sie den entriegelten Geräteaufsatz (5,25,31) ab.

Geräteaufsatz aufsetzen (Abb. A)

1. Schieben Sie den Geräteaufsatz (5,25,31) entlang der Führungsschiene in die Motoreinheit (7).
2. Lassen Sie den Entriegelungshebel (6) in die Stellung  zurückgleiten.

HINWEIS! Prüfen Sie durch Ziehen am Geräteaufsatz den festen Sitz.

Mitgelieferte Geräteaufsätze und Einsatzwerkzeuge

Bohrschrauberaufsatz PKGA1

Bedienteile

• Drehmomenteinstellung (3)

Einstellung des maximalen Drehmoments zum Schrauben, bei dem die Rutschkupplung auslöst.

HINWEIS! Betätigen Sie den Drehmomenteinstellung nur, wenn das Gerät stillsteht!

- **1** Kleinstes Drehmoment
- **19** Größtes Drehmoment
Beginnen Sie beim Schrauben zur Sicherheit mit einem kleinen Drehmoment. Erhöhen Sie das Drehmoment falls notwendig.

-  Bohren ohne Begrenzung des Drehmoments

• Gang-Wahlschalter (4)

HINWEIS! Betätigen Sie den Gang-Wahlschalter nur, wenn das Gerät still steht.

- **1**  Schrauben
- **2**  Bohren

Übersicht Einsatzwerkzeuge

- Bohrer (17)
- Bithalter (18)
- Schraub-Bit (19)

Einsatzwerkzeug montieren und demontieren

Hinweise

- Bohrfutter-Spannweite: 13 mm
- Die Drehrichtung ist im Schnellspannbohrfutter (2) eingraviert.

- Rechts und links am Motorkopf befinden sich Magnete (8), um häufig verwendete Schraub-Bits festzuhalten.

Einsatzwerkzeug montieren

1. Bohrfutter öffnen: RELEASE →
2. Schieben Sie das Einsatzwerkzeug so weit wie möglich in die Bohrfutteröffnung (1).

Säbelsägen-Aufsatz PKGA3

Übersicht Einsatzwerkzeuge

Einsatzwerkzeug	Werkstoff
Holz-Sägeblatt (HCS150/6TPI)	Holz, Kunststoff, Gipskarton
Metall-Sägeblatt (BIM150/18TPI)	Bleche, Profile, Rohre

Einsatzwerkzeug montieren und demontieren



▲ VORSICHT! Verletzungsgefahr beim Berühren des Sägeblattes. Tragen Sie beim Umgang mit dem Sägeblatt Schutzhandschuhe.

Voraussetzungen

- Das Sägeblatt hat eine 1/2" Universal-Aufnahme wie die mitgelieferten Sägeblätter (26/27).
- Das Sägeblatt ist für das jeweilige Material geeignet. Zum Lieferumfang des Geräts gehört ein grobzahniges Sägeblatt für Holz und ein feinzahniges Sägeblatt für Metall und Kunststoff.
- Das Spannfutter ist frei von Splintern oder anderen Materialrückständen.

Sägeblatt montieren (Abb. B)

1. Schieben Sie den Hebel für die Sägeblattentriegelung (24) bis zum An-

3. Einsatzwerkzeug festklemmen: ←GRIP

Einsatzwerkzeug demontieren

1. Bohrfutter öffnen: RELEASE →
2. **▲ VORSICHT!** Verbrennungsgefahr! Einsatzwerkzeuge – insbesondere Bohrer – können sehr heiß werden. Tragen Sie gegebenenfalls Schutzhandschuhe. Entfernen Sie das Einsatzwerkzeug.

schlag nach unten und halten Sie ihn in dieser Position. Setzen Sie den Schaft des Sägeblatts (26/27) in das Spannfutter (22) ein.

Für Überkopf-Arbeiten kann das Sägeblatt auch um 180 ° gedreht eingesetzt werden.

2. Zum Verriegeln lassen Sie den Hebel für die Sägeblattentriegelung (24) los, er springt in die Ausgangsposition zurück.

HINWEIS! Prüfen Sie durch Ziehen am Sägeblatt den festen Sitz.

Sägeblatt entnehmen (Abb. B)

1. Schieben Sie den Hebel für die Sägeblattentriegelung (24) bis zum Anschlag nach unten und ziehen Sie das Sägeblatt aus dem Spannfutter (22) heraus.

Multifunktionsgerät-Aufsatz PKGA4

Übersicht Einsatzwerkzeuge

Einsatzwerkzeug	Werkstoff	Anwendung
Tauchsägeblatt	Holz, Kunststoff, Gips und andere weiche Materialien	<ul style="list-style-type: none"> Trenn- und Tauchsägeschnitte Sägen an Rändern und schwer zugänglichen Bereichen Beispiel: Sägen von Aussparungen an Leichtbauwänden
Schabmesser	Mörtel-/Betonreste, Fliesen-/Teppichkleber, Farb-/Silikonreste	<ul style="list-style-type: none"> Entfernen von Werkstoffresten, beispielsweise Teppichkleberreste am Boden
Delta-Schleifplatte	Holz und Metall (Schleifblätter im Lieferumfang enthalten)	<ul style="list-style-type: none"> Schleifen an Rändern und schwer zugänglichen Bereichen

Einsatzwerkzeug montieren und demontieren

Hinweise

- Bei den mitgelieferten Einsatzwerkzeugen ist es nicht notwendig, die Spannmutter zu demontieren.
- Achten Sie bei Einsatzwerkzeugen von Drittanbietern darauf, dass die Aufnahme passt.
- Tragen Sie Schutzhandschuhe bei der Montage und Demontage von Schneidwerkzeugen.

Vorgehen

- Drücken Sie den Spannhebel (30) bis zum Anschlag nach hinten.
- Nur Einsatzwerkzeug mit geschlossenem Ende: Demontieren Sie die Spannmutter (28).
- Entnehmen Sie das Einsatzwerkzeug.
- Setzen Sie ein Einsatzwerkzeug (33,34,35) auf die Werkzeugaufnahme (29). Die Stifte in der Werkzeugaufnahme passen in die Löcher des Einsatzwerkzeugs. Wenn das Einsatzwerkzeug eine Aufschrift hat, dann zeigt die Aufschrift nach oben.

Sie können das Einsatzwerkzeug in eine für die Arbeit günstige Position drehen.

- Nur Einsatzwerkzeug mit geschlossenem Ende: Montieren Sie die Spannmutter (28). Ziehen Sie die Spannmutter nicht fest.
- Klappen Sie den Spannhebel (30) nach vorne.
- Prüfen Sie das Einsatzwerkzeug auf festen Sitz. Falsch oder nicht sicher befestigte Einsatzwerkzeuge können sich während des Betriebs lösen und Sie verletzen.

Falls das Einsatzwerkzeug nicht fest sitzt, öffnen Sie den Spannhebel (30), ziehen Sie die Spannmutter (28) ein wenig fester und schließen Sie den Spannhebel.

Schleifblatt tauschen

Hinweise

- Die Delta-Schleifplatte ist mit einem Klettgewebe ausgestattet. Damit können Sie Schleifblätter einfach und sicher anbringen.

- Verwenden Sie nur Schleifblätter, die in Größe und Form mit der Delta-Schleifplatte übereinstimmen.
- Bevor Sie ein Schleifblatt aufsetzen: Reinigen Sie die Delta-Schleifplatte, insbesondere das Klettgewebe. Verwenden Sie dafür z. B. einen Staubsauger.

Wahl des Schleifblattes

Körnung	Anwendung
60	zum Vorschleifen von rohen Holzflächen
80/120	zum Planschleifen
240 (nicht mitgeliefert)	zum Feinschleifen von grundierten und lackierten Flächen

Schleifblatt anbringen

1. Legen Sie das Schleifblatt auf die Delta-Schleifplatte (33) und drücken Sie das Schleifblatt gut fest.
2. Kontrollieren Sie Folgendes: Löcher im Schleifblatt und Absaugöffnungen in der Delta-Schleifplatte stimmen überein.

Schleifblatt entfernen

1. Ziehen Sie das Schleifblatt (32) ab.
2. Reinigen Sie die Delta-Schleifplatte (33), insbesondere das Klettgewebe.

Ladezustand des Akkus prüfen

LEDs	Bedeutung
rot, orange, grün	Akku geladen
rot, orange	Akku teilweise geladen
rot	Akku muss geladen werden

1. Drücken Sie die Taste (12) neben der Ladezustandsanzeige (13) am Akku (11).
Die LEDs der Ladezustandsanzeige zeigen den Ladezustand des Akkus.

2. Laden Sie den Akku (11) auf, wenn nur noch die rote LED der Ladezustandsanzeige (13) leuchtet.

Akku aufladen

Siehe auch Betriebsanleitung des Ladegeräts.

Hinweise

- Lassen Sie einen erwärmten Akku vor dem Laden abkühlen.
- Setzen Sie den Akku nicht über längere Zeit starker Sonneneinstrahlung aus und legen Sie ihn nicht auf Heizkörpern ab (max. 50 °C).

Akku aufladen

1. Nehmen Sie den Akku (11) aus dem Gerät.
2. Schieben Sie den Akku (11) in den Ladeschacht des Akku-Ladegeräts (20).
3. Schließen Sie das Akku-Ladegerät (20) an eine Steckdose an.
4. Nach erfolgtem Ladevorgang trennen Sie das Akku-Ladegerät (20) vom Netz.
5. Ziehen Sie den Akku (11) aus dem Akku-Ladegerät (20).

Betrieb

Arbeitshinweise

Sägen

- Verwenden Sie ausschließlich unbeschädigte, einwandfreie Sägeblätter. Verbogene, unscharfe oder anderweitig beschädigte Sägeblätter können brechen.
- Achten Sie auf einen sicheren Stand und halten Sie das Gerät mit beiden Händen und mit Abstand vom eigenen Körper gut fest.
- Prüfen Sie vor dem Sägen das Werkstück auf verborgene Fremdkörper wie Nägel, Schrauben. Entfernen Sie diese.

- Beachten Sie beim Sägen von Leichtbaustoffen die gesetzlichen Bestimmungen und Empfehlungen der Materialhersteller.
- Es dürfen nur weiche Werkstoffe wie Weichholz, Gipskarton o.Ä. im Tauchsägeverfahren bearbeitet werden!

Säbelsäge bedienen

Vorgehen

1. Achten Sie vor dem Einschalten darauf, dass das Gerät das Werkstück nicht berührt.
2. Schalten Sie das Gerät ein.
3. Setzen Sie die Fußplatte (23) auf das Werkstück auf.
4. Sägen Sie mit gleichmäßigem Vorschub.
5. Schalten Sie nach der Arbeit das Gerät aus und nehmen Sie erst dann das Sägeblatt aus dem Sägeschnitt.

Tauchsägen

Voraussetzungen

- Weiche Materialien wie Holz, Porenbeton, Gipskarton usw.

Vorgehen

1. Setzen Sie das Gerät mit der Unterkante der Fußplatte (23) auf das Werkstück. Das Sägeblatt (27) berührt das Werkstück nicht.
2. Tauchen Sie das Sägeblatt (27) in das Werkstück ein, indem Sie das Gerät nach vorne kippen, bis das Gerät senkrecht steht.
3. Sägen Sie entlang der gewünschten Schnittlinie.

Schleifen

- Führen Sie das Gerät eingeschaltet an das Werkstück.
- Säubern Sie die Schleifplatte, bevor Sie ein Schleifblatt aufsetzen.

- Arbeiten Sie nur mit einwandfreien Schleifblättern, um gute Schleifergebnisse zu erhalten.
- Arbeiten Sie mit geringem und gleichmäßigem Anpressdruck und gleichmäßigem Vorschub. So schonen Sie Gerät und Schleifblatt.
- Schleifen Sie mit dem selben Schleifblatt nicht unterschiedliche Materialien (z. B. Metall und danach Holz).

Schaben

- Wählen Sie beim Schaben eine hohe Schwingzahl.
- Arbeiten Sie mit geringem Anpressdruck und in einem flachen Winkel, um das Untergrundmaterial nicht zu beschädigen.

Akku einsetzen und entnehmen

▲ WARNUNG! Verletzungsgefahr durch ungewollt anlaufendes Gerät. Setzen Sie den Akku erst dann in das Gerät ein, wenn das Gerät vollständig für den Einsatz vorbereitet ist.

HINWEIS! Beschädigungsgefahr! Falscher Akku kann Gerät und Akku beschädigen.

Akku einsetzen

1. Schieben Sie den Akku (11) entlang der Führungsschiene in den Akku-Halter (15).
Der Akku verriegelt hörbar.

Akku entnehmen

1. Drücken und halten Sie die Akku-Entriegelung (14) am Akku (11).
2. Ziehen Sie den Akku aus dem Akku-Halter (15).

Ein- und Ausschalten

Einschalten

1. Drücken und halten Sie den Ein-/Aus-schalter (16).

Ausschalten

1. Lassen Sie den Ein-/Ausschalter (16) los.
2. Warten Sie, bis das Elektrowerkzeug zum Stillstand gekommen ist, bevor Sie es ablegen.
3. In Arbeitspausen: Stellen Sie den Drehrichtungsschalter (9) in die Mitte. Diese Vorsichtsmaßnahme verhindert den unbeabsichtigten Start des Elektrowerkzeugs.
4. Entnehmen Sie den Akku (11) aus dem Gerät, wenn Sie das Gerät unbeaufsichtigt lassen oder mit der Arbeit fertig sind.

Transport

Hinweise zum Transport des Geräts:

- Schalten Sie das Gerät aus und entfernen Sie den Akku (11). Vergewissern Sie sich, dass alle sich bewegenden Teile zum vollständigen Stillstand gekommen sind.
- Entfernen Sie das Einsatzwerkzeug.
- Tragen Sie das Gerät immer am Handgriff (10).

Reinigung, Wartung und Lagerung

▲ WARNUNG! Verletzungsgefahr durch ungewollt anlaufendes Gerät. Schützen Sie sich bei Wartungs- und Reinigungsarbeiten. Schalten Sie das Gerät aus und entfernen Sie den Akku (11). Lassen Sie Instandsetzungsarbeiten und Wartungsarbeiten, die nicht in dieser Anleitung beschrieben sind, von unserem Service-Center durchführen. Verwenden Sie nur Original-Ersatzteile.

Reinigung

▲ WARNUNG! Elektrischer Schlag! Spritzen Sie das Gerät niemals mit Wasser ab.

HINWEIS! Beschädigungsgefahr. Chemische Substanzen können die Kunststoffteile des Gerätes angreifen. Verwenden Sie keine Reinigungs- bzw. Lösungsmittel.

- Halten Sie Lüftungsschlitze, Motorgehäuse und Griffe des Gerätes sauber. Verwenden Sie dazu ein feuchtes Tuch oder eine Bürste.

Wartung

- Kontrollieren Sie das Gerät vor jedem Gebrauch auf offensichtliche Mängel wie lose, abgenutzte oder beschädigte Teile.
- Überprüfen Sie die Aufsätze auf Beschädigungen und korrekten Sitz. Tauschen Sie diese gegebenenfalls aus.
- Wechseln Sie ein stumpfes, verbogenes oder anderweitig beschädigtes Einsatzwerkzeug aus.
- Lassen Sie Arbeiten, die nicht in dieser Anleitung beschrieben sind, von unserem Service-Center durchführen. Verwenden Sie nur Originalteile. Es besteht Verletzungsgefahr.

Lagerung

Lagern Sie Gerät und Zubehör stets:

- sauber
 - trocken
 - staubgeschützt
 - Im mitgelieferten Aufbewahrungskoffer (21)
 - außerhalb der Reichweite von Kindern
- Die Lagertemperatur für den Akku und das Gerät beträgt zwischen 0 °C und 45 °C. Vermeiden Sie während der Lagerung extreme Kälte oder Hitze, damit der Akku nicht an Leistung verliert.

Nehmen Sie den Akku vor einer längeren Lagerung (z. B. Überwinterung) aus dem Gerät (separate Bedienungsanleitung für Akku und Ladegerät beachten).

Entsorgung/ Umweltschutz

Nehmen Sie den Akku aus dem Gerät und führen Sie Gerät, Akku, Zubehör und Verpackung einer umweltgerechten Wiederverwertung zu.



Elektrogeräte gehören nicht in den Hausmüll.

Das Symbol der durchgestrichenen Mülltonne bedeutet, dass dieses Elektro- bzw. Elektronikgerät am Ende seiner Lebensdauer nicht im Hausmüll entsorgt werden darf, sondern vom Endnutzer einer getrennten Sammlung zugeführt werden muss.

Richtlinie 2012/19/EU über Elektro- und Elektronik-Altgeräte:

Verbraucher sind gesetzlich dazu verpflichtet, Elektro- und Elektronikgeräte am Ende ihrer Lebensdauer einer umweltgerechten Wiederverwertung zuzuführen. Auf diese Weise wird eine umwelt- und ressourcenschonende Verwertung sichergestellt.

Je nach Umsetzung in nationales Recht können Sie folgende Möglichkeiten haben:

- an einer Verkaufsstelle zurückgeben,
- an einer offiziellen Sammelstelle abgeben,
- an den Hersteller/Inverkehrbringer zurücksenden.

Nicht betroffen sind den Altgeräten beigefügte Zubehörteile und Hilfsmittel ohne Elektrobestandteile.

Zusätzliche Entsorgungshinweise für Deutschland

Das Gerät ist bei eingerichteten Sammelstellen, Wertstoffhöfen oder Entsorgungsbetrieben abzugeben. Zudem sind Vertreiber von Elektro- und Elektronikgeräten sowie Vertreiber von Lebensmitteln zur Rücknahme verpflichtet. LIDL bietet Ihnen Rückgabemöglichkeiten direkt in den Filialen und Märkten an. Rückgabe und Entsorgung sind für Sie kostenfrei.

Beim Kauf eines Neugerätes haben Sie das Recht, ein entsprechendes Altgerät unentgeltlich zurückzugeben.

Zusätzlich haben Sie die Möglichkeit, unabhängig vom Kauf eines Neugerätes, unentgeltlich (bis zu drei) Altgeräte abzugeben, die in keiner Abmessung größer als 25 cm sind.

Bitte entnehmen Sie vor der Rückgabe Batterien oder Akkumulatoren, die nicht vom Altgerät umschlossen sind, sowie Lampen, die zerstörungsfrei entnommen werden können und führen diese einer separaten Sammlung zu.

Entsorgungshinweise für Akkus



Der Akku darf am Ende der Nutzungszeit nicht über den Hausmüll entsorgt werden. Werfen Sie den Akku nicht ins Feuer (Explosionsgefahr) oder ins Wasser. Beschädigte Akkus können der Umwelt und ihrer Gesundheit schaden, wenn giftige Dämpfe oder Flüssigkeiten austreten.

Entsorgen Sie Akkus nach den lokalen Vorschriften. Defekte oder verbrauchte Akkus müssen gemäß Richtlinie 2006/66/EG recycelt werden. Geben Sie Akkus an einer Altbatteriesammelstelle ab, wo sie einer umweltgerechten Wiederverwertung zugeführt werden. Fragen Sie hierzu Ihren lokalen Müllentsorger oder unser Ser-

vice-Center. Entsorgen Sie Akkus im entladenen Zustand. Wir empfehlen die Pole mit einem Klebestreifen zum Schutz vor ei-

nem Kurzschluss abzudecken. Öffnen Sie den Akku nicht.

Ersatzteile und Zubehör

Ersatzteile und Zubehör erhalten Sie unter www.grizzlytools.shop.

Sollten bei Ihrem Bestellvorgang Probleme auftreten, kontaktieren Sie uns über unseren Online-Shop. Bei weiteren Fragen wenden Sie sich an das Service-Center, S. 94.

Pos.-Nr.	S. 100*	Bezeichnung	Best.-Nr.
5	PKGA1	Bohrschrauberaufsatz	91104164
25	PKGA3	Säbelsägen-Aufsatz	91104153
26		Metall-Sägeblatt (BIM150/18TPI)**	13800222
27		Holz-Sägeblatt (HCS150/6TPI)**	13800221
31	PKGA4	Multifunktionsgerät-Aufsatz	91104158
33		Delta-Schleifplatte	91104159
34		Schabmesser	30220082
35		Tauchsägeblatt	30220083

* Explosionszeichnung

** HSS = High Speed Steel (Schnellarbeitsstahl)

HCS = High Carbon Steel, Stahl mit hohem Kohlenstoffgehalt

BIM = Bimetal, HCS + HSS

TPI = Teeth per inch, Anzahl der Zähne je 2,54 cm

Weitere Aufsätze für verschiedene Einsatzzwecke sowie umfangreiches Zubehör ist im Handel erhältlich.

Service

Garantie

Sehr geehrte Kundin, sehr geehrter Kunde, Sie erhalten auf dieses Produkt 3 Jahre Garantie ab Kaufdatum.

Im Falle von Mängeln dieses Produkts stehen Ihnen gegen den Verkäufer des Produkts gesetzliche Rechte zu. Diese gesetzlichen Rechte werden durch unsere im Folgenden dargestellte Garantie nicht eingeschränkt.

Garantiebedingungen

Die Garantiefrist beginnt mit dem Kaufdatum. Bitte bewahren Sie den Original-Kassenbon gut auf. Diese Unterlage wird als Nachweis für den Kauf benötigt.

Tritt innerhalb von drei Jahren ab dem Kaufdatum dieses Produkts ein Material- oder Fabrikationsfehler auf, wird das Produkt von uns – nach unserer Wahl – für Sie kostenlos repariert oder ersetzt. Diese Garantieleistung setzt voraus, dass innerhalb der Drei-Jahres-Frist das defekte Produkt und der Kaufbeleg (Kassenbon)

vorgelegt und schriftlich kurz beschrieben wird, worin der Mangel besteht und wann er aufgetreten ist.

Wenn der Defekt von unserer Garantie gedeckt ist, erhalten Sie das reparierte oder ein neues Produkt zurück. Mit Reparatur oder Austausch des Produkts beginnt kein neuer Garantiezeitraum.

Garantiezeit und gesetzliche Mängelansprüche

Die Garantiezeit wird durch die Gewährleistung nicht verlängert. Dies gilt auch für ersetzte und reparierte Teile. Eventuell schon beim Kauf vorhandene Schäden und Mängel müssen sofort nach dem Auspacken gemeldet werden. Nach Ablauf der Garantiezeit anfallende Reparaturen sind kostenpflichtig.

Garantieumfang

Das Produkt wurde nach strengen Qualitätsrichtlinien sorgfältig produziert und vor Anlieferung gewissenhaft geprüft.

Die Garantieleistung gilt für Material- oder Fabrikationsfehler. Diese Garantie erstreckt sich nicht auf Produktteile, die normaler Abnutzung ausgesetzt sind und daher als Verschleißteile angesehen werden können (z. B. Schnellspannbohrfutter) oder für Beschädigungen an zerbrechlichen Teilen (z. B. Schalter).

Diese Garantie verfällt, wenn das Produkt beschädigt, nicht sachgemäß benutzt oder nicht gewartet wurde. Für eine sachgemäße Benutzung des Produkts sind alle in der Betriebsanleitung aufgeführten Anweisungen genau einzuhalten. Verwendungszwecke und Handlungen, von denen in der Betriebsanleitung abgeraten oder vor denen gewarnt wird, sind unbedingt zu vermeiden.

Das Produkt ist lediglich für den privaten und nicht für den gewerblichen Gebrauch bestimmt. Bei missbräuchlicher und unsachgemäßer Behandlung, Gewaltanwen-

dung und bei Eingriffen, die nicht von unserer autorisierten Service-Niederlassung vorgenommen wurden, erlischt die Garantie.

Abwicklung im Garantiefall

Um eine schnelle Bearbeitung Ihres Anliegens zu gewährleisten, folgen Sie bitte den folgenden Hinweisen:

- Bitte halten Sie für alle Anfragen den Kassenbon und die Artikelnummer (IAN 449883_2310) als Nachweis für den Kauf bereit.
- Die Artikelnummer entnehmen Sie bitte dem Typenschild.
- Sollten Funktionsfehler oder sonstige Mängel auftreten, kontaktieren Sie zunächst das nachfolgend benannte Service-Center **telefonisch** oder per **E-Mail**. Sie erhalten dann weitere Informationen über die Abwicklung Ihrer Reklamation.
- Ein als defekt erfasstes Produkt können Sie, nach Rücksprache mit unserem Service-Center unter Beifügung des Kaufbelegs (Kassenbons) und der Angabe, worin der Mangel besteht und wann er aufgetreten ist, für Sie portofrei an die Ihnen mitgeteilte Service-Anschrift übersenden. Um Annahmeprobleme und Zusatzkosten zu vermeiden, benutzen Sie unbedingt nur die Adresse, die Ihnen mitgeteilt wird. Stellen Sie sicher, dass der Versand nicht unfrei, per Sperrgut, Express oder sonstiger Sonderfracht erfolgt. Senden Sie das Produkt bitte inkl. aller beim Kauf mitgelieferten Zubehörteile ein und sorgen Sie für eine ausreichend sichere Transportverpackung.

Reparatur-Service

Für Reparaturen, **die nicht der Garantie unterliegen**, wenden Sie sich an

das Service-Center. Dort erhalten Sie gerne einen Kostenvoranschlag.

- Wir können nur Geräte bearbeiten, die ausreichend verpackt und frankiert eingeschickt wurden.

Hinweis: Bitte senden Sie Ihr Gerät gereinigt und mit Hinweis auf den Defekt an die vom Service-Center genannte Adresse.

- Nicht angenommen werden unfrei eingeschickte Geräte sowie Geräte, die per Sperrgut, Express oder mit sonstiger Sonderfracht versendet wurden.
- Wir entsorgen Ihre eingesendeten, defekten Geräte kostenlos.

Service-Center

DE Service Deutschland
 Tel.: 0800 54 35 111
 E-Mail: grizzly@lidl.de
IAN 449883_2310

AT Service Österreich
 Tel.: 0800 447744
 E-Mail: grizzly@lidl.at
IAN 449883_2310

CH Service Schweiz
 Tel.: 0800 56 44 33
 E-Mail: grizzly@lidl.ch
IAN 449883_2310

Importeur

Bitte beachten Sie, dass die folgende Anschrift keine Serviceanschrift ist. Kontaktieren Sie zunächst das oben genannte Service-Center.

Grizzly Tools GmbH & Co. KG
 Stockstädter Str. 20
 63762 Großostheim
 DEUTSCHLAND
www.grizzlytools.de

Fehlersuche

Die folgende Tabelle hilft Ihnen kleine Störungen zu beseitigen:

▲ VORSICHT! Verletzungsgefahr! Im Falle eines Unfalls oder einer Betriebsstörung nehmen Sie sofort den Akku aus dem Gerät.

Problem	Mögliche Ursache	Fehlerbehebung
Gerät startet nicht	Akku (11) nicht eingesetzt	Akku einsetzen, S. 89
	Ein-/Ausschalter (16) defekt	Wenden Sie sich an das Service-Center.
	Kohlebürsten abgenutzt	
Gerät arbeitet mit Unterbrechungen	Akku (11) entladen	Akku aufladen, S. 88
	Interner Wackelkontakt	Wenden Sie sich an das Service-Center.
Einsatzwerkzeug bewegt sich nicht, obwohl Motor läuft	Ein-/Ausschalter (16) defekt	
	Geräteaufsatz oder Einsatzwerkzeug nicht korrekt montiert	Geräteaufsatz oder Einsatzwerkzeug korrekt montieren (siehe Vorbereitung, S. 84)

Problem	Mögliche Ursache	Fehlerbehebung
Geringe Geräteleistung	Einsatzwerkzeug für das zu bearbeitende Werkstück ungeeignet	Geeignetes Einsatzwerkzeug einsetzen
	Einsatzwerkzeug stumpf oder abgenutzt	Neues Einsatzwerkzeug einsetzen
	Falsche Geschwindigkeit	Geschwindigkeit anpassen
	Geringe Akkuleistung	<i>Akku aufladen, S. 88</i>
Einsatzwerkzeug nutzt schnell ab	Einsatzwerkzeug für das zu bearbeitende Werkstück ungeeignet	Geeignetes Einsatzwerkzeug einsetzen
	Zu viel Druck angewandt	Druck verringern
	Geschwindigkeit zu hoch	Geschwindigkeit verringern

Original-EG-Konformitätserklärung

Produkt: **Akku-Kombigerät**

Modell: **PKGA 20-Li C2**

Seriennummer: 000001-062000

Der oben beschriebene Gegenstand der Erklärung erfüllt die einschlägigen Harmonisierungsrechtsvorschriften der Union:

**2006/42/EG • 2014/30/EU • 2011/65/EU & (EU) 2015/863
Produkt mit Akku Smart PAPS 204 A1/Smart PAPS 208 A1: 2014/53/EU**

Der oben beschriebene Gegenstand der Erklärung erfüllt die Vorschriften der Richtlinie 2011/65/EU des Europäischen Parlaments und des Rates vom 8. Juni 2011 zur Beschränkung der Verwendung bestimmter gefährlicher Stoffe in Elektro- und Elektronikgeräten.

Um die Konformität zu gewährleisten, wurden folgende harmonisierte Normen sowie nationale Normen und Bestimmungen angewendet:

**EN 62841-1:2015/A11:2022
EN 62841-2-1:2018/A11:2019 • EN 62841-2-4:2014
EN 62841-2-11:2016/A1:2020 • EN ISO 12100:2010
EN IEC 63000:2018 • EN IEC 55014-1:2021 • EN IEC 55014-2:2021
Produkt mit Akku Smart PAPS 204 A1/Smart PAPS 208 A1:
EN 301 489-1 V2.2.3:2019 • Draft EN 301 489-17 V3.2.5:2022
EN 300 328 V2.2.2:2019 • EN 50663:2017**

Die alleinige Verantwortung für die Ausstellung dieser Konformitätserklärung trägt der Hersteller:

CE Grizzly Tools GmbH & Co. KG
Stockstädter Str. 20
63762 Großostheim
DEUTSCHLAND
13.05.2024



Christian Frank
Dokumentationsbevollmächtigter

**Explosionszeichnung • Exploded view • Reprezentare
explodată • Διευρυμένη εικόνα**

PKGA1

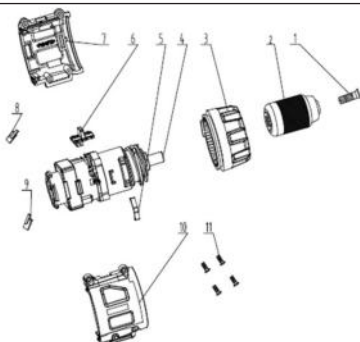

PKGA3

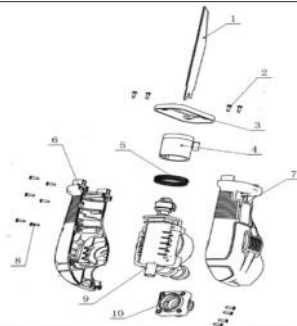

PKGA4

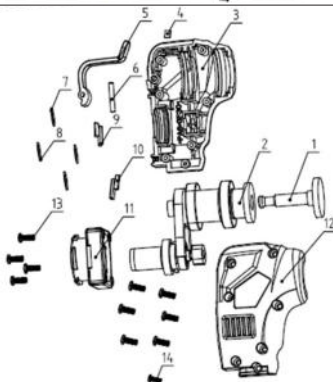

PKGA 20-Li C2

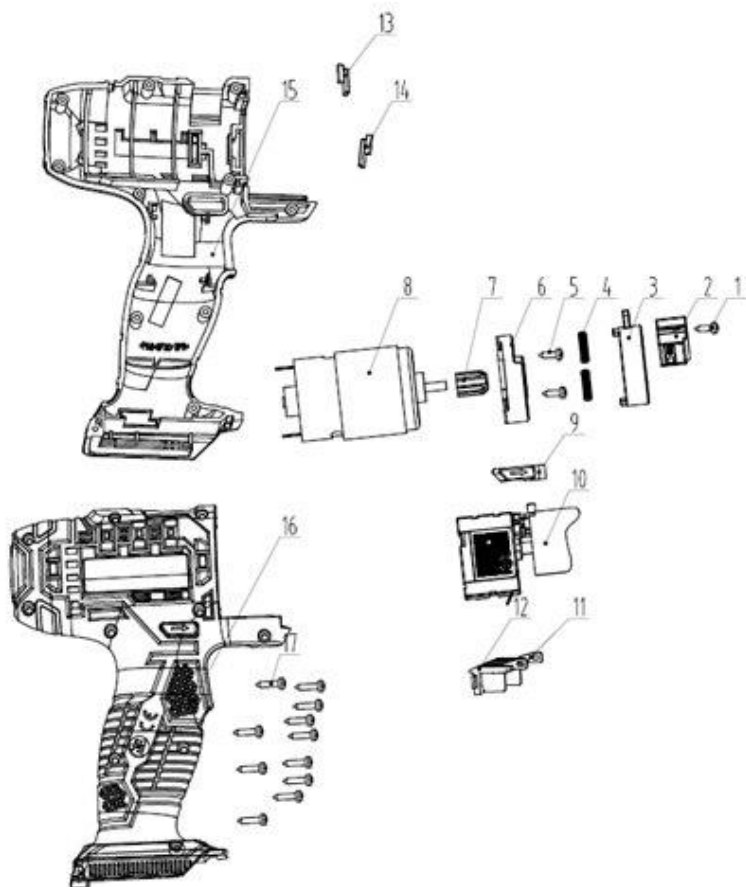

informativ • informative • ενημερωτικό

GRIZZLY TOOLS GMBH & CO. KG

Stockstädter Straße 20

63762 Grobostheim

GERMANY

Last Information Update · Versiunea informațiilor · Έκδοση

των πληροφοριών · Stand der Informationen: 02/2024

Ident.-No.: 72035558022024-RO/GR/CY



IAN 449883_2310

